



Ajuntament de Moia

Plaça Sant Sebastià, 1
08180 Moia
Telèfon: 93 830 00 00
Pàgina web: <http://moia.cat>

DILIGÈNCIA DE SECRETARIA – S'estén la present diligència per fer constar que per Decret d'Alcaldia núm.2026-0526, de data 17 d'abril de 2026, es va aprovar el Projecte de substitució de la gespa artificial del Camp municipal de futbol de Moia.

I perquè així consti i, en prova de conformitat signo la present a Moia el dia 21 d'abril de 2026





Ajuntament de Moia

PROJECTE SUBSTITUCIÓ GESPA ARTIFICIAL CAMP MUNICIPAL DE FUTBOL DE MOIÀ



PROMOTOR: AJUNTAMENT DE MOIÀ
SERVEIS TÈCNICS
Abril 2026





ÍNDEX DE PROJECTE

1. MEMÒRIA

Dg. Dades generals

Md. Memòria descriptiva

- 1.1 Objecte
- 1.2 Situació i entorn
- 1.3 Antecedents

Mc. Memòria constructiva

- 2.1 Descripció constructiva
- 2.2 Especificacions tècniques dels materials
- 2.3 Accions per limitar l'impacte ambiental
- 2.4 Normativa aplicable
- 2.5 Termini d'execució de les obres
- 2.6 Garanties del materials subministrats.
- 2.7 Pressupost de les obres
- 2.8 Classificació de les obres

2. PLEC DE CONDICIONS

- 2.1 Generals
- 2.2 Tècniques

3. AMIDAMENTS I PRESSUPOST

- 3.1 Justificació de preus
- 3.2 Quadre de preus nº 1
- 3.3 Amidaments i pressupost
- 3.4 Resum de pressupost

4. PLÀNOLS

5. ESTUDI DE GESTIÓ DE RESIDUS

- 5.1 Contingut del document
- 5.2 Agents intervinents
- 5.3 Normativa i legislació aplicable
- 5.4 Identificació dels residus de construcció i demolició generats en l'obra
- 5.5 Estimació de la quantitat dels residus de construcció i demolició que generaran en l'obra
- 5.6 Mesures per a la planificació i optimització de la gestió dels residus
- 5.7 Operacions de reutilització, valorització o eliminació
- 5.8 Mesures per a la separació dels residus
- 5.9 Prescripcions
- 5.10 Valoració

6. PROGRAMA CONTROL DE QUALITAT

- 6.1 Introducció
- 6.2 Control de recepció en obra
- 6.3 Control de qualitat en l'execució
- 6.4 Control de recepció de l'obra executada
- 6.5 Valoració econòmica





Ajuntament de Moia

7. ESTUDI BÀSIC DE SEGURETAT I SALUT

7.1 Memòria

7.2 Normativa i Legislació aplicables

7.3 Plec





Ajuntament de Moia

1. MEMÒRIA





Ajuntament de Moià

I. MEMÒRIA

GESPA ARTIFICIAL CAMP MUNICIPAL DE FUTBOL DE MOIÀ.

Dg. DADES GENERALS

Títol	PROJECTE SUBSTITUCIÓ GESPA ARTIFICIAL CAMP MUNICIPAL DE MOIÀ.
Emplaçament	C/ Remei, s/n MOIÀ
Promotor	AJUNTAMENT DE MOIÀ
Projecte, autor i titulació	Jorge Muntañola Sanz Arquitecte
Col·laboradors:	TOP CONSULTING ESPORTIU
Estudi de seguretat i salut, autor i titulació	Jorge Muntañola Sanz Arquitecte
Pressupost total (PEC) previst per a l'actuació	256.478,11€
Superfície actuació	5.871 m2
Termini d'execució de l'obra	6 setmanes
Classificació requerida al contractista	Obres viàries sense qualificació específica.
Classificació de l'obra	Obres de reforma.





Md. Memòria descriptiva

1.1. OBJECTE

És objecte del present document descriure i valorar la intervenció a realitzar en la substitució de la gespa artificial del camp de futbol 11 municipal del Carrer Remei, s/n a MOIÀ, establint les determinacions necessàries per definir les feines necessàries per cobrir les necessitats de la instal·lació, que es concreten en la substitució de la gespa existent i una actuació de comprovacions i reparacions, sobre el sistema de reg, proteccions i equipaments esportius existent .

1.2. SITUACIÓ

L'obra es troba a MOIÀ, comarca del Moianès, província de Barcelona, al camp Municipal de futbol 11 de MOIÀ, ubicat al Carrer Remei s/n.

La parcel·la on s'ubica el Camp de Futbol, està considerada com a equipament esportiu, tal i com es contempla en el Pla d'Ordenació Urbanístic del Municipi de MOIÀ.



Zona d'abassegament.





Ajuntament de Moia

1.3. ACCESSOS I ENTORN

L'Accés de vianants a la instal·lació, es fa a través del Carrer Remei s/n de MOIÀ, mentre que l'accés de maquinaria i material es farà a través del Carrer Remei. Al final del carrer Remei existeix un Accés al camp de futbol és a través de la porta batent de dos fulles de 4,00 metres, situada al costat de la graderia del camp de futbol.

L'accés del material serà mitjançant carretilles, degut a la situació del camp de futbol, que impedeix que el transport sigui a través de tràilers. El material arribarà fins a solar/magatzem d'enfront al terreny de joc, i allà es farà el abassegament del material per portar-lo fins al camp amb carretilles. Aquest canvi de vehicle, es farà amb el material que es necessiti per la nova gespa artificial (gespa, base elàstica i sorra), com per la retirada de la gespa existent i material de reblert (tots aquests materials seran portats a abocador autoritzats o seran recuperats/reciclat per altres usos.





Ajuntament de Moia

1.4. ANTECEDENTS I DESCRIPCIÓ DE L'ESTAT ACTUAL

Prèviament a la redacció del document, s'han realitzat visites i reconeixement de les instal·lacions existents, per a verificar l'estat i les característiques de les mateixes, que es recullen a continuació.

- Base asfàltica inferior i sistema drenatge per pendent longitudinal cap a canaletes drenatge dels dos laterals semi perimetrals cap al fons del camp que connecten a xarxa general.
- Reg perimetral amb 6 canons de superfície de llarg abast i situats estratègicament 3 a cada lateral longitudinal amb connexió a dipòsit i grup d'impulsió situat al perímetre del terreny de joc.
- Equipaments esportius formats per 1 joc de porteries fixes al terra de Futbol-11, 2 jocs porteries plegables Futbol-7, 2 Banquetes suplents per a 10 jugadors i 1 marcador electrònic, xarxes de protecció de fons darrera porteries Futbol-11 i Futbol-7.
- Il·luminació consistent en 4 torres de llum amb 6 focus cadascuna i col·locades als laterals longitudinals del terreny de joc.

Actualment, la instal·lació objecte d'aquest projecte està formada per les instal·lacions annexes al camp (vestidors i local social amb servei de restauració) i el mateix camp de futbol (1 camp de futbol 11 i 2 de futbol 7) de gespa artificial de 14 anys d'antiguitat, per tant, per l'estat en que es troba i el temps transcorregut des de la seva instal·lació, la gespa artificial ha esgotat el termini de la seva vida útil. La gespa és monofilament de 60 mm alçada en el seu inici amb reomplert de cautxú SBR i terra de sílice, gespa color verd bicolor terreny de joc i espais seguretat. Les mides del terreny de joc son les següents:

- Mides actuals terreny de joc dins línies marcatge futbol 11 : 94 x 56
- Total superfície futbol 7: 56 x 37
- Total superfície gespa artificial terreny de joc 5.841 m² + 30 m²

darrera del porteries.

A dia d'avui presenta unes condicions deficientes per a la pràctica esportiva, amb drenatge correcte. El terreny presenta un desgast considerable, arran del seu ús, donant mostres d'haver arribat al final de la seva vida útil. També s'aprecia excés de cautxú i zones força deteriorades (desgast i/o desaparició de la fibra, aparició de les juntes dels rotllos de gespa, etc). A part es poden veure zones de gespa, les quals ja han estat reparades anteriorment.

Aparentment però, no s'han detectat zones deteriorades de blandons a la planimetria del camp, que puguin provocar bassals o acumulacions, només uns lleugers desnivells en certes zones del terreny de joc, però no es té constància d'acumulacions superficials d'aigua. Així doncs, presenta una planimetria correcta, però un cop aixecada la gespa, s'haurà de comprovar mitjançant mesuraments amb la regla de 3 metres, un assaig

estandarditzat per a comprovar la planimetria dels camps.

En resum, les condicions biomecàniques deficientes per a l'optima practica del joc, superfície dura que en breu podria provocar problemes de lesions articulars esportistes, fibres gespa amb 20-25 mm alçada i reomplerts amb 15-20 mm d'alçada, línies marcatge deficientes per a competició donat que amb les fibres degradades pot presentar problemes per visualitzar marcatges.





Memòria constructiva

2.1 Descripció constructiva

Les feines a realitzar es componen de les següents unitats:

- Comprovació de les instal·lacions existents de la xarxa de reg (pericons de registres, claus de pas, etc.), elements d'aspersió (canons d'aigua), caseta d'instal·lacions i connexions dipòsit d'aigua, subministrament de clor, bombes d'impulsió. Aquest tema mereix un capítol a part, contemplat al punt 2.2.
- Neteja canals perimetral de recollida d'aigües i connexions al clavegueram.
- Desmuntatge d'equipament esportiu existent.
- Desmuntatge de la gespa artificial existent amb maquinaria específica, i acopi dels rotllos de gespa a la pròpia instal·lació, així com acopi dels reblerets de sorra i cautxú separats en big-bags, paletitzats i recoberts amb lona plàstica per a la seva reutilització en la instal·lació de la nova gespa. La gespa retirada serà portada a l'abocador autoritzat, per l'empresa adjudicatària.
- Col·locació de malla metàl·lica #5mm a cada punt d'evacuació d'aigües i aportació de graves de riu a les canals perimetrals longitudinals.
- Subministrament i Instal·lació de la nova base elàstica segons especificacions del present plec, complint la normativa de joc existent.
- Subministrament i Instal·lació de la nova gespa artificial segons especificacions del present plec, complint la normativa de joc existent.
- El sistema proposat haurà d'acreditar la certificació la norma EN 15330-1 amb base elàstica i llastrat amb sorra de sílex.
- Inserció de línies de marcatge de futbol 11 i 2 marcatges de futbol 7.
- Llastrat amb sorra nova per completar la càrrega necessària per a la gespa instal·lada segons indicacions del fabricant.
- Reinstal·lació de l'equipament esportiu existent de nou.
- Assaig apte sota normativa UNE 15330-1 del terreny de joc, realitzat per un laboratori homologat independent.

Sistema constructiu:

Actuacions prèvies

El procés comença amb l'adequació de l'obra per al seu bon funcionament. Ja sigui, en aquest cas, la preparació de l'accés a l'obra (protecció del paviment, senyalització provisional i tanca per als vianants), com també la cessió de les claus d'accés i la implantació de les mesures de seguretat i mitjans auxiliars.

Un cop resolt l'accés, es procedirà a condicionar la pròpia zona d'obres, fent una neteja preliminar i la col·locació de les casetes i instal·lacions provisionals, com ara la ubicació dels vestidors, zona d'apilament i zona de residus i contenidors.



Arranjament i/o instal·lació del sistema d'evacuació

Durant les obres, es netejaran tots els residus que hi pugui haver en aquell moment mitjançant l'ús de pistoles ruixadors i de mànegues tipus toveres "ratolí" acompanyades amb camió cisterna d'aigua, a més a més dels que es puguin generar a causa de les mateixes.

A mode de seguretat, es protegirà el sistema de recollida d'aigües de la instal·lació, es tancarà aquelles cistelles que comuniquin amb la sortida al sanejament, per evitar l'entrada en aquestes de la sorra i el cautxú que es perdi durant la retirada del tapís i altres possibles residus d'obra, que les puguin embussar. Un cop acabats els treballs es fixaran correctament totes les reixetes que estiguin soltes.





Ajuntament de Moia

Desmuntatge de l'equipament esportiu

Es retirarà tot l'equipament esportiu existent, porteries de F11 i F7, banderoles, banquetes, etc, per poder realitzar-los un cop hagin finalitzat els treballs de substitució de la gespa. Tot aquest material, equipament i instal·lacions, a priori, es troben en bon estat d'ús i de conservació i s'emmagatzemaran al lloc definit pel director de l'obra. El material retirat serà apilat, cadascun degudament senyalitzat, per a la posterior gestió de reciclatge.



Aquestes instal·lacions hauran de quedar en perfecte estat d'ús, un cop finalitzades les obres.



Desmuntatge del paviment existent de gespa artificial

Ja amb l'espai de treball lliure d'obstacles, es procedirà a aixecar i retirar la gespa. Es retirarà llavors, la totalitat de la superfície existent juntament amb els materials de farciment (sorra i cautxú), separant tots dos en el procés, amuntegat en saques i rotllos. Els rotllos extrets es formaran en el sentit de l'amplada del camp, amb una amplada de 2 metres i una longitud equivalent a l'amplada del camp.

No obstant, es realitzarà un replanteig del desmuntatge per optimitzar l'extracció de rotllos de gespa sense línies de marcatge, pel reciclatge del material. Com ja s'ha comentat, s'ha comprovat la idoneïtat de l'accés de la maquinària, i la possibilitat d'accedir al camp mitjançant la porta per a vehicles existent.

No es permetrà la retirada de la gespa artificial per mitjans manuals ni amb maquinària no especialitzada per les feines descrites.

Adaptació canals d'evacuació d'aigües longitudinals

Un cop extreta la gespa artificial existent, i les reixes metàl·liques, semi perimetrals, es netejaran convenientment dels residus de cautxú. Un cop fet la instal·lació de la nova gespa artificial, es tornaran a col·locar les reixetes existents, amb un repàs de neteja de les canaletes actuals

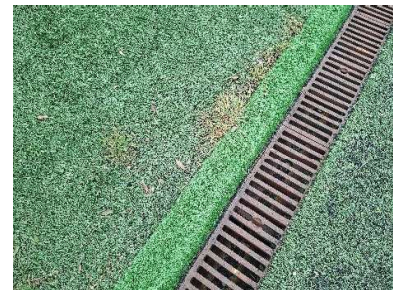

Reparació de la base asfàltica

Previ a la seva col·locació es realitzarà també una comprovació de l'estat actual de la planimetria de la base existent. Realització de prova de reg per dur a terme una comprovació de la planimetria de la base asfàltica, i d'aquesta manera determinar les zones a reparar si n'hi haguessin. Després de fer un reg sobre el terreny es marcaran les zones on s'entolli l'aigua o altres patologies. Els defectes a planimetria es corregiran amb morter de làtex o un altre solució que podrà proposar la direcció d'obra segons el gruix i dimensions a aportar per a cada intervenció.





Instal·lació de la gespa artificial

-Replanteig-

Després d'haver realitzat les possibles reparacions superficials de la base del camp, es procedirà a instal·lar i subministrar la nova gespa. No obstant, abans de procedir a la instal·lació d'aquesta, es verificarà:

- Dimensions del terreny de joc.
- Marcatges i senyalitzacions sol·licitades.
- Comprovació d'ancoratges dels diferents equipaments esportius a col·locar.
- Verificació del punts de remat a realitzar (canaleta, vorada, murets perimetrals, ...).
- Posicionament de les juntes de la gespa amb el marcatge sol·licitat.

Amb aquest procediment s'evitarà:

- Col·locar gespa no perpendicularment a l'eix del camp.
- Juntes innecessàries per falta de gespa, tant als laterals com als fons.
- Juntes per coincidència amb els marcatges. Això permetrà optimitzar el consum d'adhesiu i cinta.

Instal·lació de la capa elàstica

Un cop replantejat el eix del camp es procedirà a la extensió de la base elàstica, amb especial cura de deixar 1 cm de separació entre els rotllos

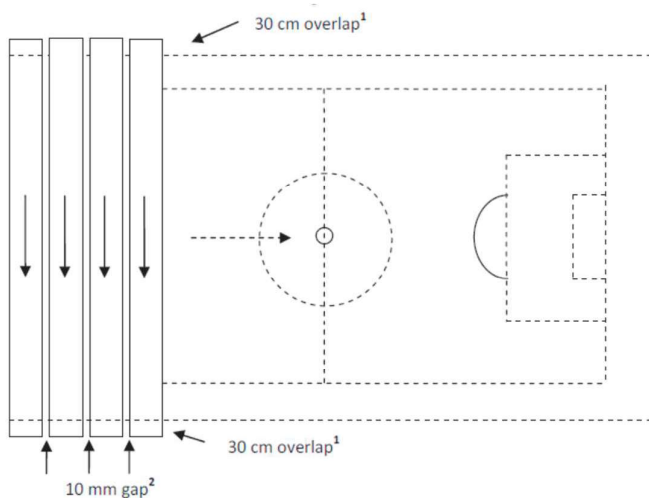

La manipulació del rotllos de base elàstica serà manual, un cop estès la base elàstica és procedirà a la instal·lació de la gespa artificial, les feines és podran fer simultàniament.

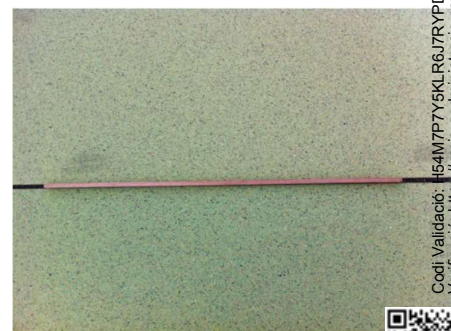



Ajuntament de Mojà

-Estesa de bobines-

La descàrrega s'ha de fer amb compte, utilitzant un carretó elevador amb forquilles per poder aixecar els rotllos de gespa transversalment. Les bobines tenen una amplada de 405 cm i una longitud equivalent a l'amplada de la instal·lació.

Es col·loquen en una de les vores del camp en la posició en què han de ser desenvolupades, comprovant in-situ el replanteig del camp amb la posició de les línies definitiva. D'aquesta manera es minimitza la manipulació de les bobines. L'operació es realitzarà lentament i amb cura que quedin ben estirades, sense arrugues i perpendiculars a l'eix del terreny de joc. La primera bobina es col·loca al llarg de la vorada perimetral de fons i cadascuna de les següents bobines es superposarà 5 cm per sobre de la seva predecessora. En cas que la bobina tingui una línia de marcatge inserida serà necessari posicionar la línia de joc al seu emplaçament exacte, sense tenir en compte l'amplada de la superposició. Serà imprescindible col·locar un cordill a l'emplaçament exacte de la línia de marcatge.

No s'admetran afegits longitudinals als rotllos de la gespa, tenint que subministrar-se amb la llargada mínima de l'ample del camp i s'instal·laran de forma transversal al camp de joc.

Abans de procedir a la instal·lació de la gespa artificial, es verifiquen: les dimensions del terreny de joc, els marcatges i senyalitzacions sol·licitades, es comprova els ancoratges dels diferents equipaments esportius a col·locar, es verifica la rematada a realitzar i mira el posicionament de les juntes de la gespa amb la marcada sol·licitada. Actualment les mesures del terreny de joc són dins de les prescripcions de la normativa. Es posarà atenció especial que separació entre juntes no superi els 3 mm i que en els estesos dels rotllos es contemplin les tensions per evitar que es produeixin obertures de les juntes.

-Preparació de juntes-

La preparació de juntes per a la posterior unió mitjançant adhesiu de poliuretà bicomponent sobre cinta plàstica, es farà retallant una amplada d'una o dues files de puntades d'una vora de la gespa i retallant l'excedent de la vora oposada, deixant les dues cares sanejades i preparades per la seva unió a testa.

Aquesta operació s'executarà aixecant la bobina a un dels seus laterals i a tota la seva longitud uns 30 cm, per tallar mitjançant un cúter les dues primeres files de puntades per la zona del revers de la bobina. Aquesta operació s'ha de dur a terme amb un cúter de fulla retràctil, tot ajustant la longitud d'aquesta al mínim per evitar tallar les fibres al mateix temps que el suport base.

El retall s'ha de realitzar de manera que es respecti el mateix interval entre les files de puntades a ambdues parts de la junta que a la resta de la "catifa". Donat que la galga és especialment ample (1,6 cm), se sol tenir tendència a tancar massa les juntes.

Amb les juntes sanejades es procedirà a tombar els 30 cm de la bobina i es col·locaran a testa de manera lateral, i així quedaran llestes per enganxar.

Una vegada preparada la junta a testa, es convenient procedir al seu encolat el més ràpidament possible. Qualsevol variació de temperatura pot contraure o dilatar les peces de gespa provocant que la junta resultant no sigui satisfactòria.

En casos de fortes variacions de temperatura, pot ser necessari modificar el posicionament de les bobines i/o tornar a efectuar el tall de la junta. És imprescindible que cada dia es preparin únicament les juntes que es puguin enganxar el mateix dia.





Ajuntament de Moia

Atès que es tracta d'una instal·lació flotant (la gespa no es fixa sobre el paviment asfàltic), les bobines van unides sobre una cinta plàstica de diferents amplades, 30 cm per a les juntes de bobines i 40 cm per a les juntes amb marcatge. Abans d'aixecar els laterals de les dues bobines per encolar, és molt important comprovar que la cinta es troba ubicada exactament al centre de la junta.

A continuació, es tomben les bobines començant per la vora retallada, ja que en tenir menys puntades cap a l'exterior és més fàcil evitar que s'enganxin les fibres a l'adhesiu. Es comprovarà la junta en tota la longitud aixecant-la per assegurar que les fibres situades a les vores no han quedat retingudes sota el suport de base. La bobina es fixa a la cinta mitjançant adhesiu de poliuretà bicomponent amb un consum aproximat de 550 gr/ml.

Un cop esteses les bobines sobre la cinta s'aplicarà pressió a l'instant, i es farà una nova aplicació de pressió en el moment en què comenci la reacció de polimerització de la cola, ja que aquest tipus d'adhesius no presenten adherència inicialment. La primera aplicació de pressió té per objectiu fer fluir la cola per tots els intersticis de la gespa. La segona s'aplica quan es constata un espessiment de la cola entre 20 i 90 minuts després de l'inici de la barreja, depenent de la temperatura.



-Marcatge-

Els marcatges permanents es realitzen substituint la gespa artificial instal·lada de color verd per gespa d'altres colors, en aquest cas blanc i groc. Per a la seva execució es tallarà la gespa instal·lada mitjançant un útil retallador de gespa doble, que s'ajustarà en funció de l'amplada de les línies: F11 10-12 cm i F7 10 cm d'amplada.



El primer pas, és col·locar un cordill acotant l'eix de la línia de marcatge futur. Un cop marcada la línia amb el cordill, es procedeix a realitzar el tall doble de la gespa. Amb el tall executat es procedeix de la mateixa manera que l'encolat de junta detallat anteriorment, però inserint el color de la fibra triat.

En el moment en què estiguem fent el marcatge del terreny de joc de futbol 11, serà el moment adequat per fer revisar les fonamentacions de les porteries, per evitar variacions. Això és perquè una vegada tinguem el camp marcat, no tindrem possibilitat de fallada, per a la seva ubicació.



-Reblerts-

Un cop instal·lada la nova gespa i realitzats tots els marcatges del camp de futbol 11 i futbol 7 es procedirà a realitzar l'encebada amb el farciment de sorra de sílice.



Aquesta etapa es realitza amb l'ajuda d'una recebadora i d'un raspall, aconseguint un repartiment homogeni dels llastrats que finalment garantiran un terreny de joc uniforme i que compleixi totes les propietats esportives i mecàniques exigibles per a aquest tipus de superfície.

Aquesta tasca es realitza amb mitjans mecànics especialitzats, d'aquesta manera s'aconsegueix un repartiment homogeni dels llastrats que finalment garantiran un terreny de joc uniforme i que compleixi totes les propietats esportives i mecàniques exigibles per aquest tipus de superfície esportiva. L'aplicació del llastrats es realitza en 2 capes, tot fent una raspallada entre capa i capa, per tal de garantir-ne que el llastrat penetri entre les fibres de la gespa i així evitar que quedi fibra atrapada oculta sota els reblerts.





Ajuntament de Moia

Assajos

Una vegada finalitzada la instal·lació s'haurà de aportar certificat d'assaig apte sota els paràmetres de la norma UNE 15330-1 de les propietats biomecàniques del terreny de joc realitzat per un laboratori homologat independent.



"Floor Test"



Triple A deformació vertical



Bot de la pilota



Rampa rodadura

Reinstal·lació equipament esportiu

Tant les porteries de futbol 11 com les de futbol 7, com la resta de material desmuntat, es preveu de tornar a muntar, atès que es conserven bé i el seu estat d'ús i manteniment és bo. Tot i així, a l'obra es comprovarà el seu estat final i es decidirà si se substitueixen o no. Si fos el cas, les noves porteries per a futbol 7 i 11 seran d'alumini amb xarxa de niló reglamentària.



Seguretat i salut

Al llarg de tots aquests processos es tindran en compte totes les mesures de seguretat, que es trobaran a l'Estudi Bàsic de Seguretat i Salut (EBSS). Així mateix, s'adoptaran les mesures de seguretat i prevenció oportunes que garanteixin el compliment del que estableix l'EBSS.

Revisió instal·lació de la xarxa de reg.

Retirada de canons actuals i instal·lació i subministrament de 6 canons de reg TORO TWIN 101 ULTRA o similar, sectorial de retorn lent i angle de trajectòria 24°. Inclou filtre, ajust de caudal/abast, regulació anglès de gir i proves de rendiment, inclou revisió electrovàlvules i la seva substitució si s'escau.



2.2 Especificacions tècniques dels materials i assajos.

Les especificacions mínimes que haurà de complir el nou sistema de gespa artificial a instal·lar son les següents:

FITXA TÈCNICA

PRODUCTE: **TEAM MASTER 40/150 O SIMILAR**

APLICACIÓ: **FÚTBOL**

FIL: PE monofilamento diamante (recto + texturitzat)

COMPOSICIÓ: 100% PP

BASE SECUNDARIA: LATEX

GALGA: 3/8"

COLOR: dos tipus de verd

Dtex totals	[dtex]	22.000	± 10%
Dtex - recta	[dtex]	14.000/6	± 10%
ample del fil	[mm]	1,1	± 10%
Gruix del fil	[µm]	370	± 10%
Dtex - <i>texturitzat</i>	[dtex]	8.000/4	± 10%
ample del fil	[mm]	1,1	± 5%
Gruix del fil	[µm]	280	± 10%
Pes del fil	[g/m ²]	1.771	± 10%
Puntades por 10 cm	[-/10 cm]	17	± 10%
Puntades/m ²	[-/m ²]	15.748	± 10%
Número de cabotes de les fibres	[-/m ²]	157.480	± 10%
Altura del fil	[mm]	40	± 5%
Pes del suport base	[g/m ²]	260	± 10%
Pes suport base secundaria	[g/m ²]	950	± 10%
Pes total	[g/m ²]	2.981	± 10%
Estirament del fil	[N]	> 40	
Permeabilitat	[mm/h]	> 500	
Estabilitat UV	[h]	5.000	
Solides color - escala de gris	Escala	≥ 4	
Ample del rotllo	[m]	4,02	± 0,02

Certificados del producto: **DIN EN 15330-1**



KINEA.TURF.SP.RF 200/10

Base elàstica pels sistemes de gespa artificial

DETALL DEL PRODUCTE

La nostra base elàstica està pensada per utilitzar-se com a subsol absorbent de cops per a sistemes de gespa artificial amb o sense farciment en sub-bases unides o no adherides.

La base de les escumes reenganxades NEVEON són guarnicions reutilitzades que resulten de la producció d'escuma de poliuretà flexible.

ESPECIFICACIONS DEL PRODUCTE

Instal·lació ràpida, senzilla i independent de la intempèrie (sense necessitat d'equips addicionals durant la instal·lació per al desplegament o per fixar-lo per protegir-lo dels forts vents).

Drenatge excel·lent i eficient gràcies a la seva estructura de cèl·lules obertes.

Rendiment del producte de llarga durada gràcies a la seva perfecta compressió i resistència a la fatiga.

Valors consistents d'absorció de xoc i deformació vertical.

Figures conductores tèrmiques ideals Utilitzable per parcel·les climatitzades.

Les capacitats de retenció d'aigua donen un efecte de refrigeració al sistema i redueixen el consum d'aigua dels camps d'hoquei a base d'aigua.

Ecològic i inodor, utilitzable també per a aplicacions interiors.

Tall a mida a petició del client.

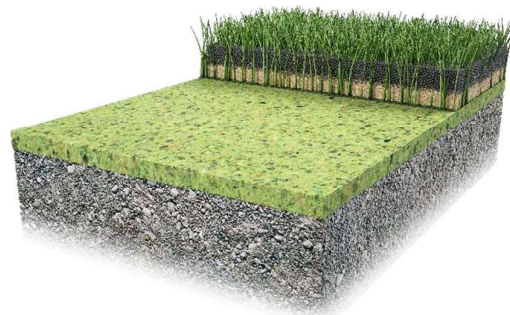

USOS:

Futbol
Hockey
Korfball

SOSTENIBILITAT I DURABILITAT

Com que tots els nostres coixinets Kinea Sport estan fets de materials reciclats, per això perseguim els pensaments d'una economia circular.

Rendiment de llarga durada amb una pèrdua mínima de rendiment gràcies al seu elevat conjunt de compressió i resistència a la fatiga. Fàcil de reciclar i reutilitzar.



ASSAJOS DELS MATERIALS

Control de qualitat in situ segons la norma EN-15330/1. La gespa haurà de complir amb el criteris de norma europea. A més, es realitzarà un control d'identificació del producte instal·lat.

Totes les juntes d'unió es realitzaran encolant amb adhesiu de poliuretà bicomponent a sobre de banda geotèxtil impermeable de 30 cm d'ample, com a mínim.

En qualsevol cas i seguint les recomanacions de la R.F.E.F., els camps hauran de complir amb allò exigint a la norma UNE-EN 15330-1, a l'apartat específic per a futbol, així com les especificacions pròpies del reglament de joc (Art. 265.1). Igualment, com a garantia de qualitat, la gespa haurà d'estar certificada segons el darrer FIFA Quality Programme for Football Turf Manual 2015, Només la gespa el sistema haurà de està sota el paràmetres de la norma EN – 15330-1

No s'acceptaran variants en els requisits establerts a la present memòria.

2.3 Accions per limitar l'impacte ambiental

L'adjudicatari tindrà implantat el sistema de Gestió Mediambiental amb la norma ISO-14001 en la instal·lació de sistemes de gespa artificial. Al començament de l'obra es realitzarà la seva adaptació i implementació mitjançant el Pla de Gestió Mediambiental, aquest sistema permet articular el seguiment dels aspectes ambientals, identificar els requeriments ambientals, sistematitzar el control de les accions correctores i preventives, establir els Programes de Punts d' Inspecció, etc ...

Mesures a tenir en compte per tal de reduir l'impacte ambiental:

2.3.1 Minimització sobre l'impacte atmosfèric: Per tal d'evitar la presència de partícules de pols en l'atmosfera s'efectuaran regs periòdics i vigilància visual de l'aparició de núvols de pols en l'entorn d'influència de l'obra. Els regs es faran amb sistema de micronitzat (alta pressió i polvorització) per estalviar a la vegada el consum d'aigua. .

2.3.2 Minimització sobre l'impacte acústic: Totes les màquines i equips tindran el certificat d'homologació CE, la certificació de control de gasos, i una placa a la que s'especifica el seu nivell màxim de potència acústica. Per altre banda, s'exigirà la presentació de certificats del compliment de les revisions periòdiques de la maquinària a tots els vehicles que participin en l'execució de l'obra.

2.1 Normativa d'aplicació

Per a la redacció del present projecte, així com per a la seva posterior execució, s'han tingut en compte les següents normatives i reglaments:

Pla directori d'instal·lacions i equipaments esportius de Catalunya

Decret 95/2005 de 31/05/2005 (DOGC 02/06/2005) Creació de la comissió assessora del Pla Director d'instal·lacions i equipaments esportius de Catalunya

Ordre PRE/79/2005, de 23 de febrer (DOGC núm. 4338 de 08/03/2005)

Instal·lacions i equipaments esportius. Aprovació dels programes d'actuacions especials.

Decret 100/1989, de la Presidència de la Generalitat. (DOGC 05/05/89). Text únic de la llei de l'esport.

Decret Legislatiu 1/2000, de 31 de juliol (DOGC núm 3199, de 2206/07/08) Llei de l'Esport.

Llei 10/1990 de 15/10 (BOE 17-10-90) Normativa sobre instal·lacions esportives i oci (NIDE). Consejo Superior de Deportes. Gener 1980

Article 265.1 del Reglament General de la Reial Federació Espanyola de Futbol

Informe UNE 41958 en paviments esportius

UNE-EN 15.330-1:2013 Superfícies esportives. Superfícies de gespa artificial i punxonades principalment dissenyades per a ús exterior. Especificacions per a gespa artificial.



El projecte es tindrà que ajustar a allò establert pel Codi Tècnic d'Edificació per a Instal·lacions d'aquestes característiques i proporcionar unes prestacions de funcionalitat i seguretat que garanteixin les exigències bàsiques de la LOE, així com també donar resposta a la resta de normatives d'aplicació.

A més d'aquestes normes i reglament, serà d'obligat compliment totes les normatives, que sense fer referència, siguin d'obligat compliment a la Comunitat Autònoma de Catalunya i a l'Estat, que estiguin directament relacionades amb les característiques i finalitat del projecte que es redacta i amb el seu posterior ús.

2.2 Termini d'execució

El termini d'execució d'aquest projecte es preveu que sigui de **6 setmanes** des de la signatura de l'acta de replanteig fins a la signatura de l'acta de recepció.

2.3 Garanties dels materials subministrats.

El materials subministrats, gespa artificial i base elàstica, tindran una garantia de 8 anys i la instal·lació de la gespa artificial i la base elàstica, tindrà una garantia de 36 mesos.

2.4 Pressupost de les obres.

En l'apartat de pressupost s'inclou la Justificació de Preus on es dedueixen els preus unitaris aplicats a les diferents unitats d'obra incloses en el Projecte. El mateix compren els cost horari de la Ma d'obra, el cost dels Materials Bàsics i el cost horari de la Maquinària a peu d'obra, així com l'elaboració dels preus auxiliars i els preus descompostos de les unitats d'obra que comprenen el projecte, en base als rendiments que s'estima que es produeixen en aquest tipus d'obres. S'han consultat les bases de preus de l'ITEC, Generadors de preus del CYPE i preus reals obtinguts d'Empreses constructores.

El pressupost puja a la quantitat de 305.208,95€ més l'impost del valor afegit (21%) 64.093,88€, que ascendeix a un PREU DE LICITACIÓ de 369.302,83 €

2.5 Classificació de les obres

D'acord amb el que disposa la Llei de Contractes del Sector Públic.

MOIÀ, abril 2026

Jorge
Muntañola
Sanz

Firmado digitalmente por Jorge
Muntañola Sanz

Fecha: 2026.04.07 14:52:38 +02'00'



2. PLEC DE CONDICIONS



2.1. PLEC DE CONDICIONS GENERALS

1. DISPOSICIONS GENERALS

Les disposicions de caràcter general, les relatives a treballs i materials, així com les recepcions d' obres, es regiran per l'exposat en el Plec de Clàusules Particulars per a contractes amb l'Administració Pública corresponent, segons el que es disposa en la Llei 3/2011, de Contractes del Sector Públic (LCSP).

La Contracta compren tots els materials, mà d'obra, medis auxiliars i tot quan sigui necessari per la realització de les Obres, tal com estan projectades i amb les variacions autoritzades, fins deixar-les acabades, netes, amb bon aspecte, correcte funcionament i perfecte estat d'utilització.

Compren també la supressió de les construccions i elements innecessaris, retirada de materials sobrants, resquícies i runa, neteja i condicionament de les zones i locals de l'obra, que per qualsevol concepte s'haguessin utilitzat, deixant-les en el seu estat primitiu o en el que definitivament han de quedar.

2. DIRECCIÓ DE L'OBRA

El Director de l'Obra serà el Tècnic superior designat per la Propietat i gaudirà de les més àmplies facultats per la millor efectivitat de la seva missió, designant-se'l des d'ara per Director.

Resoldrà les qüestions tècniques d'interpretació del Projecte, tot el que es relacioni directa i indirectament amb les Obres podent, a criteri seu, rebutjar aquells elements o pràctiques que no siguin adequats i donarà les ordres oportunes pel millor èxit de les Obres, sempre que no modifiquin les condicions del Contracte.

Podrà comprovar en tot moment, si el Contractista compleix amb totes les obligacions contractuals i legals, podrà conèixer i participar en totes les previsions i actuacions que porti a terme el Contractista, relacionades amb les Obres.

Quant les ordres donades al Contractista referents a les Obres, materials, perills o perjudicis, reparació de perjudicis causats o altres d'anàloga naturalesa, no fossin complimentades eficaç i oportunament, el Director de l'Obra podrà manar executar-les amb càrrec al Contractista, previ advertiment a aquest per escrit.

Acreditarà al Contractista les Obres realitzades i practicarà les liquidacions.

Podrà designar Col·laboradors, per a que el representin o substitueixin en totes o en part de les seves funcions, comunicant-ho al Contractista, perquè els reconegui com a tals. Aquests Col·laboradors restaran integrats en la Direcció.

3. CONTRACTISTA

El Contractista és la part contractant obligada a executar l'obra.

Realitzarà bé les Obres contractades i en el termini estipulat, sota la seva total i exclusiva responsabilitat amb subjecció a les condicions del Contracte i a les ordres del Director.

Signarà el rebut en el duplicat de les ordres que se li donin per escrit i subscriurà amb la conformitat o inconvenients els comunicats o informes de les Obres, quan se'l requereixi, perquè ho faci.

Complimentarà seguidament totes les ordres que rebí del Director sense perjudici del dret de reclamació que tingui. L'exercici d'aquest dret no l'eximeix del compliment de dites ordres, encara que de tal reclamació pugui derivar-se'n justa indemnització al Contractista.

El Contractista té dret a que se li acusi rebut, de les comunicacions i reclamacions que dirigeixi al Director i així mateix que se li comuniqui per escrit, qualsevol ordre verbal que se li doni.

El contractista està obligat a donar la seva col·laboració al Director i a les persones designades per ell, per què puguin acomplir millor les seves funcions.

4. OBLIGACIONS I RESPONSABILITATS

El Contractista o el seu representant està obligat a estar present a l'obra tantes vegades com el citi el Director per escrit i especialment en els replanteigs, amidaments i recepcions. En cas d'incompareixença injustificada, perdrà el dret d'al·legació o reclamació que l'assisteix en tals actes i s'atendrà a les conseqüències. El Director li enviarà els documents que es derivin de tals actes.

Si justifica la falta d'assistència, tindrà un termini de deu dies per a reclamar o fer les al·legacions oportunes, mitjançant un escrit dirigit al Director.

Són a càrrec del Contractista totes les despeses derivades del Contracte i l'execució de les Obres, entre les que hi ha:

Mesures de seguretat, senyalitzacions i tanques.

Replanteig, amidaments, controls de qualitat dels materials i Obres, així com dels elements i Obres provisionals o auxiliars.

Assegurances del personal, Obres, maquinària, responsabilitat i danys a tercers.

Neteja i vigilància.

Arbitris, impostos, taxes, etc i també les multes, sancions o indemnitzacions per perjudicis, que es derivin de l'execució de les Obres pel Contractista.



Permisos, llicències, canons d'abocament i concessions que siguin necessàries per l'execució de les Obres, amb exclusió de les que siguin específiques de la Propietat.

Disposarà en lloc adequat de l'obra, una oficina en bones condicions, a disposició del Director, on hi haurà còpia autoritzada dels documents contractuals del projecte i el llibre d'ordres. A més s'hi guardaran tots els documents que calgui consultar i també, mostres, referències, i qualsevol material que sigui convenient conservar.

El Contractista respondrà dels seus propis actes, dels del personal al seu servei i també dels subcontractistes.

Igualment respondrà dels danys causats a l'obra per qualsevol causa, abans de la recepció provisional.

També són de la seva exclusiva responsabilitat els danys i perjudicis causats a tercers per la forma d'execució de l'obra, per omissió, per accident o per causa fortuïta.

Cuidarà que les Obres no pertorbin les instal·lacions i serveis existents en les zones afectades per aquesta.

Adoptarà sota la seva exclusiva responsabilitat i vigilància, les mesures per a garantir la més absoluta seguretat del personal de l'obra i de tercers.

Haurà d'acomplir i estar al corrent en tot moment de les obligacions que com Empresa li incumbeixin en matèria fiscal, laboral, Seguretat Social, Seguretat i Higiene en el Treball i de qualsevol altra classe que l'afecti.

Abans de començar les Obres haurà de comunicar al Director la seva residència o la del seu Delegat, a tots els efectes relacionats amb les Obres, així com qualsevol variació futura mentre durin aquestes. La residència haurà de ser en la localitat de les Obres o una altra pròxima, contant amb l'autorització del Director.

5. PERSONAL

El Contractista designarà a un Delegat que assumeixi la direcció dels treballs i actuï com al seu representant a tots els efectes referents a les Obres i l'acompliment del contracte.

Haurà de residir en lloc pròxim als treballs i tindrà solvència tècnica i moral suficient, així com facultat per organitzar l'execució de les Obres i executar les ordres del Director.

Es comunicarà per escrit al Director nom, titulació i residència del Delegat d'Obra, que apreciarà lliurement la seva suficiència en tots els aspectes.

El Delegat col·laborarà amb el Director per a resoldre els problemes que sorgeixen en l'execució de les Obres.

Quant la complexitat i naturalesa de les Obres ho requereixin o per circumstàncies especials sigui convenient a judici del Director, podrà exigir al Contractista que el Delegat tingui la titulació professional adequada a la naturalesa de les Obres i que el Contractista designi a més el personal facultatiu necessari sota la dependència d'aquell.

El Director podrà exigir del Contractista la designació d'un nou Delegat o qualsevol facultatiu que d'ell depengui, quant al seu judici així ho aconselli la lenta o defectuosa marxa de les Obres o compleixin deficientment la seva comesa.

A l'obra hi haurà el nombre i classe de personal tècnic especialista i els operaris que facin falta pel volum i naturalesa dels treballs que estiguin realitzant-se, els quals seran de reconeguda aptitud i experiència.

El Contractista respondrà de la idoneïtat i disciplina del personal assignat a l'obra. El Director tindrà en tot moment la facultat d'exigir al Contractista la separació de l'obra de qualsevol persona que consideri inadequada sense que el Contractista pugui demanar perjudicis, per aquest motiu.

Si el Director ho creu necessari, podrà designar vigilants a l'obra dependents directament d'ell, corrent a càrrec del Contractista les retribucions i despeses que originin, prèvia comunicació per escrit al Contractista, exposant els motius d'aquesta discissió.

6. MATERIALS

Comprenen tots els materials, productes, elements i mecanismes que entrin a formar part integrant de l'obra i instal·lacions.

Seràn de primera qualitat entre els de la seva classe, nous, sense defectes, en perfecte estat de conservació i ús i compliran les instruccions i normes promulgades per l'Administració referent a condicions generals i homologació, sense perjudici de les especificacions, que estableix el corresponent plec.

Arribaran a l'obra i s'arreglaran, amb la presentació original, amb les marques de fàbrica i precintes, a més d'altres distintius que els caracteritzin.

Les característiques dels materials insuficientment especificats en el Plec de Condicions o no continguts en ell, seran definits pel Director.

Els materials a emprar hauran d'ésser acceptats pel Director abans d'adquirir-los i arregar-los a l'obra, a tal fi el Contractista haurà d'entregar oportunament mostres, catàlegs, garanties, anàlisis, certificats i especificacions suficients que permetin un judici clar de les qualitats dels materials proposats i de la seva conveniència.

En cas contrari el Director podrà ordenar retirar-los encara que estessin col·locats o s'hagués d'enderrocar parcialment l'obra, sense dret a indemnització. Si el Director cregués necessari fer analitzar o assajar alguns d'ells designarà un laboratori oficial perquè ho faci, tal com s'ha previst en el paràgraf corresponent d'aquest Plec de Condicions.

S'arreglaran en els llocs i forma adients, assegurant-ne la bona conservació, que no molestin ni ofereixin perill, mantenint sempre en bones condicions el lloc on es faci l'arregle.



L'acceptació prèvia dels materials no suposa l'autorització definitiva, podent-los fer substituir fins i tot després de col·locats, els que no estiguin en condicions, de característiques diferents o que tinguin defectes no vistos en el primer reconeixement, encara que estiguessin inclosos, en amidaments i certificacions. Les despeses que s'originin en tal cas, seran a compte del Contractista.

7. DOCUMENTS PEL CONTRACTISTA

El Contractista rebrà un exemplar dels projectes de les Obres que hagi contractat. Podrà adquirir pel seu compte tantes còpies dels Plànols i d'altres documents com necessiti per executar les Obres, però no podrà fer ús del projecte ni dels altres documents per altres finalitats que les estrictament contractuals, ni exhibir-los o cedir-los a tercers.

Els documents que queden incorporats al Contracte tret que s'indiqui altra cosa són:

Licitació sota pressupost

- Memòria
- Plànols
- Plec de condicions
- Pressupostos parcials
- Quadre de preus components
- Quadre de preus descompostos
- Pressupost total

Licitació sota preus unitaris

- Plànols
- Plec de Condicions
- Amidaments
- Quadre de preus components
- Quadre de preus descompostos

La inclusió en el contracte de les cubicacions i amidaments no implica l'exactitud amb el realitzat, tots els altres documents i dades que s'inclouen a la Memòria son informatius. El Contractista haurà d'assabentar-se'n de l'exactitud i procurar-se aquelles, altres que pugui necessitar.

En cas de contradicció entre el Plec de Condicions i els Plànols, prevaldrà aquell.

L'esmentat en el Plec de Condicions i omès en els Plànols o viceversa, haurà d'ésser executat com si estès en ambdós documents, sempre que l'unitat d'obra quedi suficientment definida i tingui preu en el Contracte.

8. REPLANTEIG I PROGRAMA DE TREBALL

Adjudicades definitivament les Obres, el Contractista farà el replanteig en el termini màxim de quinze (15) dies hàbils. Comprendrà, com mínim, els eixos principals que situen i caracteritzen les diverses parts de l'obra, així com els punts fixos i auxiliars necessaris pels successius replantejos de detall, marcats de forma invariable i duradora. Quan ho tingui acabat ho comunicarà al Director para la seva comprovació. S'aixecarà acta i s'entregarà un exemplar al Contractista.

En l'acta de replanteig constarà la conformitat o disconformitat del replanteig respecte als documents contractuals del projecte i qualsevol circumstància que pugui afectar al compliment del contracte.

Quan es faci constar alguna diferència o circumstància que impliqui una variació sensible del Projecte, es valoraran, pel Director de l'Obra, les repercussions a preus de Contracte.

El Contractista es responsabilitzarà de la conservació dels punts de replanteig.

Dintre dels quinze (15) dies hàbils següents, el Contractista iniciarà les Obres, comunicant la data al Director i presentarà el Programa de Treball, que contindrà:

- Programa de les Obres a realitzar, classe i volum.
- Medis que s'empraran, expressant classe i rendiments mitjans.
- Valoració mensual i acumulada de l'obra programada.
- Representació gràfica de les diverses activitats.
- Programa de control de qualitat.

El programa de treball i els mitjans a emprar hauran d'ésser aprovats pel Director.

El termini d'execució començarà a comptar des de la data de replanteig.

9. EXECUCIÓ I VARIACIONS DE LES OBRES

Els treballs hauran d'executar-se segons les condicions del Contracte i d'acord amb el Programa aprovat, no podran diferir substancialment d'ells sense autorització.

La maquinària i demés elements de treball que s'hagin de portar a l'obra segons el Programa o que el Director consideri necessaris, estaran sempre en bones condicions i quedaran adscrits a ella al llarg de l'execució de les unitats en què s'utilitzin.

Les unitats d'obra realitzades amb materials diferents i de diferent forma al descrit en els documents del Contracte, sense prèvia autorització i les defectuoses, no seran d'abonament. El Director tindrà la facultat d'exigir l'enderroc i reconstrucció de les parts que no compleixin les condicions establertes o sospiti fonamentalment que no les



acompleixen, havent de fer-ho el Contractista al seu càrrec, el qual a més serà responsable dels perjudicis que per aquesta raó puguin recaure a la propietat.

Si enderrocada alguna part sospitosa resultes que reunia les condicions exigibles, el Contractista tindrà dret a ésser indemnitzat.

Si el Contractista substituís un material per un altre de major qualitat sense ordre escrita del Director, s'abonarà únicament el preu estipulat en el Contracte. Si realitza major volum d'obra sense que se li ordeni, s'abonarà solament el projectat. Si l'excés d'obra no fos admissible, el Contractista restarà obligat a enderrocar-la.

Fins a la recepció posterior al termini de garantia el Contractista serà responsable de l'execució de l'obra contractada i de les falles que si trobin.

10. CONTROL DE QUALITAT

Per a controlar la qualitat de les Obres, el Contractista, al seu càrrec, efectuarà els assaigs en les condicions i freqüència que s'estableix en el Plec de Condicions, o bé a les Instruccions i Normes Oficials. De no estar regulats en cap dels documents assenyalats es procedirà d'acord amb el que determini el Director.

En el decurs de l'obra i en el període de garantia, el Director podrà ordenar que es realitzin les proves assaigs i anàlisi que estimi oportú per a comprovar la qualitat dels materials i la bona execució de l'obra efectuada.

El Contractista està obligat a donar les facilitats necessàries, aportant els medis auxiliars i personal necessari, corrent al seu càrrec les despeses que s'originin fins un import màxim de l'un per cent (1%), del pressupost de l'obra.

De les proves realitzades es faran Actes que es tindran en compte per la recepció de l'obra.

En cas de disconformitat del Contractista amb els assaigs efectuats, s'acudirà a un Laboratori Oficial designat pel Director, perquè el realitzi.

11. MODIFICACIONS DEL PROJECTE

No s'admetrà cap variació sobre l'obra definida al projecte ni sobre l'execució establerta al programa de treball sense expressa autorització escrita del Director de l'Obra. Tot dubte, deficiència o omissió en el Projecte ha d'ésser aclarida pel Contractista abans de donar inici a les unitats d'obra a que es refereixi.

Durant l'execució de l'obra la Propietat podrà suprimir part de la mateixa o realitzar major volum, sempre que el total de les supressions o addicions valorades als preus del Contracte no disminueixin o sobrepassin en més d'un vint per cent (20%) del total de l'obra contractada. En cas d'excedir del vint per cent (20%) el Contractista podrà acceptar-ho o refusar-ho.

Amb independència de les supressions o addicions esmentades, el Contractista haurà d'introduir les modificacions que li ordeni el Director, quant les cregui imprescindibles per què es mantinguin totes les condicions d'estabilitat, seguretat i qualitat previstes en el Projecte. Si aquestes modificacions per la quantia o naturalesa justifiquen variacions sensibles de preu o termini d'execució, el Contractista sol·licitarà per escrit que se li aboni el valor corresponent i s'augmenti raonablement el termini d'execució.

El Contractista podrà proposar també al Director modificacions de l'obra projectada, degudament justificades, el qual les resoldrà d'acord amb les seves facultats i en el seu cas les sotmetrà a la Propietat.

Si en les variacions o modificacions hi hagués alguna unitat d'obra el preu de la qual no figuri en el Contracte ni es pugui deduir del mateix, es determinarà pel sistema de preus contradictoris, basant-se fins on sigui possible en els costos elementals que figurin en el projecte i en qualsevol cas serviran de referència els preus de mercat que regeixin en la data de la licitació del mateix.

12. AMIDAMENTS DE LES OBRES

Les Obres s'amidaran per unitats completament acabades, aplicant-se en cada una d'elles el mètode que especifiquin els documents del Contracte i en el seu defecte, el criteri del Director. Als amidaments podrà assistir el Contractista i formular les observacions i reclamacions que cregui oportunes.

Aquelles parts o unitats que hagin de quedar ocultes o suposin la desaparició d'elements necessaris per poder efectuar l'amidament, s'efectuarà aquesta abans de la seva desaparició i el Contractista haurà d'avisar amb temps suficient al Director, perquè pugui prendre les dades necessàries. En cas contrari, aquest actuarà, segons el seu bon criteri i el Contractista haurà d'acceptar el resultat.

En les unitats que hagin d'abonar-se a pes, es procedirà a comprovar-lo abans de la seva posada a l'obra, en presència del Director.

13. VALORACIÓ I ABONAMENTS DE LES OBRES

S'abonaran al Contractista les Obres que realment hagi efectuat d'acord amb el Projecte i modificacions autoritzades.

A tal efecte, el Director lliurarà certificació de les Obres realitzades, en els terminis establerts en el Contracte i en el seu defecte, mensualment. Per tot això es formularà relació valorada dels treballs realitzats "a l'origen", previ amidament.

S'entregarà una còpia al Contractista, perquè dintre del termini de quinze dies de la recepció, pugui formular les objeccions que cregui oportunes.



Les relacions valorades i certificacions consegüents tindran caràcter provisional i els pagaments a que doni lloc es conceptuaran com avançament a bon compte, quedant pendents de la liquidació final per la confirmació o rectificació. Sempre que en el Contracte no s'especifiqui una modalitat diferent, les Obres es valoraran als preus d'execució material que figuri en el projecte, i als fixats contradictòriament en el seu cas. Se'ls hi augmentarà el tant per cent adoptat per obtenir el pressupost de Contracte i del resultat es descomptarà la baixa obtinguda a la subhasta.

Quan fos precís valorar Obres incompletes s'aplicaran els preus del projecte, segons les unitats que en ell figuren. Aquelles unitats que no estiguin completament acabades no es valoraran, poden el Contractista acabar-les completament o renunciar a l'import del parcialment efectuat.

Les partides alçades a justificar es mesuraran per unitats d'obra i es valoraran a preus de projecte. Les partides alçades d'abonament íntegre, s'abonaran al Contractista una vegada acabats els treballs en les degudes condicions.

Els materials arrellegats a peu d'obra sempre que siguin útils i no existeixi el perill que desapareguin de les Obres o es deteriorin, es podran valorar a judici del Director al setanta-cinc per cent (75%) del preu corresponent en el Contracte. En cas de rescissió del Contracte s'abonaran per la totalitat del seu valor, sempre que reuneixin les condicions abans dites. El Director podrà demanar al Contractista un aval bancari que garanteixi els materials arrellegats que se certifiquen.

Tots els treballs, medis auxiliars i materials que siguin necessaris per la correcta execució i acabat de qualsevol unitat d'obra, es consideraran inclosos en el preu de la mateixa, encara que no figurin tots ells especificats en la descomposició o descripció dels preus.

14. OBRES COMPLEMENTARIES

Obres complementàries són les que per la seva naturalesa no es poden preveure o detallar-se suficientment, sinó a mida que avancin els treballs.

S'efectuaran d'acord als projectes i plànols que es vagin entregant al Contractista i les ordres que li doni el Director. S'executaran en les mateixes condicions i amb iguals prescripcions que les del Projecte.

15. SUSPENSÍO DE LES OBRES I PRORROQUES DE TERMINI

Si per causa de força major s'hagués de suspendre total o parcialment les Obres, el Contractista ho comunicarà, per escrit, al Director tant ràpid com es produeixi la causa o paralització, sense aquest requisit no podrà tenir-se en compte per la pròrroga de termini, quan fos procedent.

Sempre que la Propietat acordi la suspensió total o parcial de les Obres i aquesta suspensió causes danys i perjudicis demostrats al Contractista, aquest tindrà dret a que se l'indemnitzi i la valoració atindrà, entre altres factors, a la pertorbació, al ritme previst de les Obres i les conseqüències, utilització de maquinària, instal·lacions i personal.

16. REVISÍO DE PREUS

El Contracte s'entén a risc i ventura del Contractista sense que pugui sol·licitar augment de preu o indemnització, excepte pel que a disposicions de caràcter oficial, que li siguin aplicables, estableixi la clàusula revisoria, o s'accepti i reguli expressament en el Contracte.

17. RECEPCIÓ

Abans d'acabar-se les Obres el Contractista ho comunicarà per escrit al Director i dintre del mes següent del final, es procedirà a la seva recepció, entregant-les el Contractista i rebent-les la propietat, juntament amb el Director, sempre que es trobin realitzades i en bon estat. De la recepció s'aixecarà Acta per triplicat, un dels exemplars s'entregarà al Contractista, i podrà fer constar en ella les al·legacions que estimi pertinents. En cas d'incompareixença justificada del Contractista, podrà fer les al·legacions, per escrit, en el termini de deu (10) dies.

18. TERMINI DE GARANTIA

Rebudes les Obres començarà a comptar el termini de garantia, que serà d'un (1) any, llevat d'especificació diferent. Durant aquest temps, el Contractista conservarà l'obra d'acord amb el previst en el Plec de Prescripcions Tècniques. Respondrà dels danys i desperfectes que puguin produir-se a l'obra, a no ser que es provi que els mateixos hagin estat ocasionats pel mal ús que d'aquella haguessin fet els usuaris o Entitat encarregada de l'explotació. En aquest supòsit tindrà dret a ésser reembossat de l'import dels treballs que es realitzin per restablir l'obra en les condicions degudes. Al finalitzar el termini de garantia i dintre del mes següent, es procedirà a la revisió de les Obres. En cas de què no es trobin en bones condicions s'aixecarà Acta, donant instruccions al Contractista i fixant un nou i últim termini per la seva revisió. En cas de no ser correcte l'obra en el nou termini, es conceptuarà com incompliment de Contracte amb totes les conseqüències. Si s'endarrerís més d'un mes la revisió per culpa de la Propietat, el Contractista tindrà dret a que se'l indemnitzi dels danys i perjudicis causats.

D'aquesta revisió s'aixecarà Acta amb tants exemplars com assistents figurin en ella, lliurant un exemplar al Contractista. Serà d'aplicació l'establert per la recepció.



19. LIQUIDACIÓ DE LES OBRES

Abans dels tres (3) mesos de la revisió posterior al termini de garantia de les Obres es procedirà a la liquidació definitiva, incloent-se les variacions que hagin produït durant el període de garantia, amb els mateixos drets pel Contractista que en la recepció. Aprovada la liquidació definitiva s'expedirà **certificació de la mateixa i si el saldo es favorable al Contractista, se li abonarà la diferència.**

Si el saldo es favorable a la Propietat es requerirà al Contractista a que procedeixi al reintegrament i si no ho fes no podrà procedir-se a la devolució de la fiança.

20. NORMATIVA SUBSIDIARIA

Subsidiàriament serà d'aplicació, i substituirà en cas de contradicció, les clàusules administratives de la licitació sobre les de l'actual plec de condicions.

Jorge
Muntañola
Sanz

Firmado digitalmente por Jorge
Muntañola Sanz

Fecha: 2026.04.07 14:53:30
+02'00'



2.2. PLEC DE CONDICIONS TÈCNIQUES

1.- PRESCRIPCIONS SOBRE ELS MATERIALS

1.1.- Garanties de qualitat

1.2. Desmuntatge equipament existents

- 1.2.1.- Equipament esportiu
 - 1.2.1.1.- Condicions de desmuntatge
 - 1.2.1.2.- Conservació, emmagatzematge i manipulació
- 1.2.2.- Gespa artificial
 - 1.2.2.1.- Condicions de desmuntatge
 - 1.2.2.3.- Conservació, emmagatzematge i manipulació

1.3.- Aportació nova gespa artificial

- 1.3.1.- Gespa artificial
 - 1.3.1.1.- Condicions de subministrament
 - 1.3.1.2.- Recepció i control
 - 1.3.1.3.- Conservació, emmagatzematge i manipulació

2.- PRESCRIPCIONS QUANT A L'EXECUCIÓ PER UNITAT D'OBRA

3.- PRESCRIPCIONS EN RELACIÓ AMB L'EMMAGATZEMATGE, MANEIG, SEPARACIÓ I ALTRES OPERACIONS DE GESTIÓ DELS RESIDUS DE CONSTRUCCIÓ I DEMOLICIÓ



1.- PRESCRIPCIONS SOBRE ELS MATERIALS

En el present projecte s'especifiquen les característiques tècniques que haurien de complir els productes, equips i sistemes subministrats.

Els productes, equips i sistemes subministrats haurien de complir les condicions que sobre ells s'especifiquen en els diferents documents que componen el Projecte. Així mateix, les seves qualitats seran acords amb les diferents normes que sobre ells estiguin publicades i que tindran un caràcter de complementarietat a aquest apartat del Plec. Tindran preferència en quant a la seva acceptabilitat aquells materials que estiguin en possessió de Document d'Idoneïtat Tècnica que avaluï les seves qualitats, emès per Organismes Tècnics reconeguts.

Aquest control de recepció en obra de productes, equips i sistemes comprendrà:

- El control de la documentació dels subministraments
- El control mitjançant distintius de qualitat o avaluacions tècniques d'ideïtat
- El control mitjançant assajos

Per part del Constructor o Contractista ha d'existir obligació de comunicar als subministradors de productes les qualitats que s'exigeixen per als diferents materials, aconsellant-se que prèviament a l'ocupació dels mateixos se sol·liciti l'aprovació del Director d'Obra i de les entitats i laboratoris encarregats del control de qualitat de l'obra.

El Contractista serà responsable que els materials empleats compleixin amb les condicions exigides, independentment del nivell de control de qualitat que s'estableixi per a l'acceptació dels mateixos.

El Contractista notificarà al Director de l'Obra, amb suficient antelació, la procedència dels materials que es proposi utilitzar, aportant, quan així ho sol·liciti el Director d'Obra, les mostres i dades necessàries per a decidir sobre la seva acceptació.

Aquests materials seran reconeguts pel director d'Obra abans de la seva ocupació en obra, sense l'aprovació de la qual no podran ser apilats en obra ni es podrà procedir a la seva col·locació. Així mateix, encara després de col·locats en obra, aquells materials que presentin defectes no percebuts en el primer reconeixement, sempre que vagi en perjudici del bon acabat de l'obra, seran retirats de l'obra. Tots les despeses que això ocasionés seran a càrrec del Contractista.

El fet que el Contractista subcontracti qualsevol partida d'obra no li eximeix de la seva responsabilitat.

La simple inspecció o examen per part dels Tècnics no suposa la recepció absoluta dels mateixos, sent els oportuns assajos els quals determinin la seva idoneïtat, no extingint-se la responsabilitat contractual del Contractista a aquests efectes fins a la recepció definitiva de l'obra.

1.1.- Garanties de qualitat (Marcat CE)

El terme producte de construcció queda definit com qualsevol producte fabricat per la seva incorporació, amb caràcter permanent, a les obres d'edificació i enginyeria civil que tinguin incidència sobre els següents requisits essencials:

- Resistència mecànica i estabilitat.
- Seguretat en cas d'incendi.
- Higiene, salut i medi ambient.
- Seguretat d'utilització.
- Protecció contra el soroll.
- Estalvi d'energia i aïllament tèrmic.

El marcat CE d'un producte de construcció indica:

- Que aquest compleixi amb unes determinades especificacions tècniques relacionades amb los requisits essencials continguts en les Normes Harmonitzades (EN) i en les Guies DITE (Guies pel Document d'Idoneïtat Tècnica Europeu).
- Que s'ha complert el sistema d'avaluació i verificació de la constància de les prestacions indicat en els mandats relatius a les normes harmonitzades i en les especificacions tècniques harmonitzades.

Sent el fabricant el responsable de la seva fixació i l'Administració competent en matèria d'indústria la que s'asseguri de la correcta utilització del marcat CE.

És obligació del Director d'Obra verificar si els productes que entren en l'obra estan afectats pel compliment del sistema del marcat CE i, en cas de ser així, si es compleixen les condicions establertes en el Real Decret 1630/1992 pel qual es transposa al nostre ordenament legal la Directiva de Productes de Construcció 89/106/CEE.

El marcat CE es materialitza mitjançant el símbol "CE" acompanyat d'una informació complementària.

El fabricant ha de cuidar que el marcat CE figurei, per ordre de preferència:

- En el producte pròpiament dit.
- En una etiqueta adherida al mateix.
- En el seu envàs o embalatge.
- En la documentació comercial que l'acompanya.

Les lletres del símbol CE han de tenir una dimensió vertical no inferior a 5 mm.

A més del símbol CE han d'estar situades en una de les quatre possibles localitzacions una sèrie d'inscripcions complementàries, el contingut específic de les quals es determina en les normes harmonitzades i Guies DITE per cada família de productes, entre les que s'inclouen:



- Nombre d'identificació de l'organisme notificat (quan procedeixi)
- Nom comercial o la marca distintiva del fabricant
- Direcció del fabricant
- Nom comercial o la marca distintiva de la fàbrica
- Dues últimes xifres de l'any en el qual s'ha estampat el marcat en el producte
- Nombre del certificat CE de conformitat (quan procedeixi)
- Nombre de la norma harmonitzada i en cas de veure's afectada per diverses els nombres de totes elles
- Designació del producte, el seu ús previst i la seva designació normalitzada
- Informació addicional que permeti identificar les característiques del producte atenent les seves especificacions tècniques

Les inscripcions complementàries del marcat CE no tenen perquè tenir un format, tipus de lletra, color o composició especial, havent de complir únicament les característiques remarcades anteriorment pel símbol.

Dins de les característiques del producte podem trobar que alguna d'elles presenti l'esment "Prestació no determinada"(PND). L'opció PND és una classe que pot ser considerada si almenys un estat membre no té requisits legals per a una determinada característica i el fabricant no desitja facilitar el valor d'aquesta característica.

1.2.- Desmuntatge equipaments existents

1.2.1.- Equipament esportiu

1.2.1.1.- Condicions del desmuntatge

Aquest equipament s'ha de retirar amb cura per garantir la seva perfecta integritat i es preveu el seu acopi a les instal·lacions de l'Estadi. Una vegada estigui instal·lada la nova gespa artificial es procedirà a la seva instal·lació de nou.

1.2.1.2.- Conservació, emmagatzematge i manipulació

S'han d'apilar sobre superfícies netes, planes, horitzontals i on no es produeixin aportaments d'aigua, ni s'apleguin altres materials o es realitzin altres treballs de l'obra que els puguin tocar o deteriorar. El trasllat s'ha de realitzar, sempre que es pugui, amb mitjans mecànics i la seva manipulació ha de ser curosa, evitant freges entre les peces.

1.2.2.- Gespa artificial

1.2.2.1.- Condicions de desmuntatge

Separació de les juntes actuals i ancoratge de la gespa antiga per iniciar el procés de separació de materials amb una maquinaria especial per realitzar aquests treballs.

Aquest procés és molt important ja que ens garanteix la perfecta separació dels rotllos antics. Una vegada s'ha realitzat aquest procés, es procedeix a introduir la gespa amb el reblert a la maquinaria adequada per a la separació dels materials, gespa, sorra per una banda i cautxú per altre.

Els rotllos extrets es formen en el sentit de l'amplada del camp, amb una amplada de 2,00 m i una longitud equivalent a l'amplada del camp, enumerant-se els mateixos per facilitar-ne la identificació. Utilització de maquinària especialitzada per a la substitució de la gespa artificial, capacitada per a separar la gespa dels farcits de sorra i cautxú SBR existent garantint d'aquesta manera un òptim re-aprofitament.

1.2.2.2.- Conservació, emmagatzematge i manipulació

La gespa sobrant, s'haurà de portar a abocador amb aportació del certificat corresponent. Quedarà a disposició de l'empresa adjudicatària per portar a abocador o bé la seva reutilització. En aquest cas, s'haurà d'aportar el document acreditatiu de la seva nova ubicació. Els reblerts que s'obtenen es carreguen directament a big-bags separant la sorra per una banda i el cautxú per l'altre en recipients independents.

Els big bags s'emmagatzemaran a sobre palets i recobrint-los amb fundes plàstiques, d'aquesta manera s'aconseguirà aïllar-los de la humitat.

1.3.- Aportació nova gespa artificial

1.3.1.- Gespa artificial

1.3.1.1.- Condicions de subministra

Els rotllos de gespa s'han de subministrar protegits, de manera que no s'alterin les seves característiques.

La descàrrega s'ha de realitzar amb cura, utilitzant un carretó elevador amb forquilles per poder aixecar els rotllos de gespa transversalment. És important fer-ho d'aquesta manera ja que les bobines tenen un pes d'uns 600 – 700 kg i la manipulació de les bobines s'ha de realitzar sense provocar cap mena de flexió.



Les bobines tenen una amplada d'uns 400 cm i una longitud equivalent a l'amplada de la instal·lació. Cada bobina ha de venir etiquetada indicant la referència del producte en qüestió i la longitud. Es col·locaran a una de les vores del camp en la posició en la qual han d'ésser desenrotllades, comprovant in-situ el replanteig del camp amb la posició de les línies definitiva. D'aquesta manera es minimitzarà la manipulació de les bobines.

1.3.1.2.- Recepció i control

Aquest material deu que és una indicació que compleix els requisits essencials i ha estat objecte d'un procediment d'avaluació de la conformitat. A més, s'hauran d'aportar els següents certificats:

Producte testat al laboratori conforme compleix els criteris d'EN 15330-1.

L'empresa productora de la gespa artificial complirà amb els requisits i obligacions imposats a la normativa vigent Reglament CE núm. 1907/2016 (REACH) (Registre, Avaluació, Autorització i Restricció de Substàncies i Mescles Químiques) compliment per a la fabricació, comercialització i utilització de substàncies químiques a la Unió Europea.

Certificat d'aprovació emès per la World Federation of The Sporting Goods Industry (WFSGI) Federació Mundial de la Indústria Esportiva que l'empresa productora i subministradora de la gespa artificial compleix el codi de conducta del Programa de Qualitat de la FIFA.

Certificació Internacional de Sostenibilitat i Carboni ISSC PLUS del fabricant de la gespa artificial (sistema de certificació per materials reciclats).

Haurà d'acreditar mitjançant l'oportuna certificació de Centre Tecnològic Homologat, que el sistema de gespa: teixit base, fil d'unió i la capa de recobriment són COMPLETAMENT RECICLABLES.

Certificació Carbon Footprint Management Standard

Certificat de conformitat (marcat CE) de la gespa artificial, conforme Reglament de la UE num. 305/2011

Certificats de qualitat de l'empresa fabricant:

ISO 5001:2019 amb l'abast de de "Sistema de gestió energètica per gestionar la producció, venda i desenvolupament de productes elaborats amb materials naturals i sintètics".

ISO 9001:2015, ISO 14001:2015 amb l'abast d'Activitats de gestió que abasten la fabricació de productes de materials naturals i sintètics, vendes, recerca i desenvolupament d'aquests productes. Així com, producció de fil de gespa artificial i producció de catifes de gespa artificial per a us esportiu i altres usos.

1.3.1.3.- Conservació, emmagatzematge i manipulació

Replanteig:

Abans de procedir a la instal·lació de la gespa artificial, es verificarà:

- Dimensions del terreny de joc.
- Marcatges i senyalitzacions sol·licitades.
- Comprovació d'ancoratges dels diferents equipaments esportius a col·locar.
- Verificació del tipus de remat a realitzar (canaleta, vorada, murets perimetrals, ...).
- Posicionament de les juntes de la gespa amb el marcatge sol·licitat.

Amb aquest procediment s'evitarà:

- Col·locar gespa no perpendicularment a l'eix del camp.
- Juntes innecessàries per falta de gespa, tant als laterals com als fons.
- Juntes per coincidència amb els marcatges. Això permetrà optimitzar el consum d'adhesiu i cinta.

Estesa de bobines:

- Les bobines s'estendran amb ajuda de mitjans mecànics adients que no facin malbé la base esmorteïdora existent. L'operació es realitzarà lentament i amb cura que quedin ben estirades, sense arrugues i perpendiculars a l'eix del terreny de joc. La primera bobina es col·loca al llarg de la vorada perimetral de fons i cadascuna de les següents bobines es superposarà 5 cm per sobre de la seva predecessora.

En cas que la bobina tingui una línia de marcatge inserida serà necessari posicionar la línia de joc al seu emplaçament exacte, sense tenir en compte l'amplada de la superposició. Serà imprescindible col·locar un cordill a l'emplaçament exacte de la línia de marcatge.



Preparació de juntes:

- La preparació de juntes per a la posterior unió mitjançant adhesiu de poliuretà bicomponent sobre cinta plàstica, es farà retallant una amplada d' una o dues files de puntades d'una vora de la gespa i retallant l'excident de la vora oposada, deixant les dues cares sanejades i preparades per la seva unió a testa.
- Aquesta operació s'executarà aixecant la bobina a un dels seus laterals i a tota la seva longitud uns 30 cm, per tallar mitjançant un cúter les dues primeres files de puntades per la zona del revers de la bobina.
- Aquesta operació s'ha de dur a terme amb un cúter de fulla retràctil, tot ajustant la longitud d'aquesta al mínim per evitar tallar les fibres al mateix temps que el suport base.
- El retall s'ha de realitzar de manera que es respecti el mateix interval entre les files de puntades a ambdues parts de la junta que a la resta de la "catifa". Donat que la galga és especialment ample (1,6 cm), se sol tenir tendència a tancar massa les juntes.
- Amb les juntes sanejades es procedirà a tombar els 30 cm de la bobina i es col·locaran a testa de manera lateral, i així quedaran llestes per enganxar.
- Una vegada preparada la junta a testa, es convenient procedir al seu encolat el més ràpidament possible. Qualsevol variació de temperatura pot contraure o dilatar les peces de gespa provocant que la junta resultant no sigui satisfactòria.
- En casos de fortes variacions de temperatura, pot ser necessari modificar el posicionament de les bobines i/o tornar a efectuar el tall de la junta. És imprescindible que cada dia es preparin únicament les juntes que es puguin enganxar el mateix dia.

Encolat de juntes:

- Donat que es tracta d'una instal·lació flotant (la gespa no es fixa sobre el paviment asfàltic), les bobines aniran unides a sobre d'una cinta plàstica de diferents amplades, 30 cm per a les juntes de bobines i 40 cm per a les juntes amb marcatge. La bobina es fixarà a la cinta mitjançant un adhesiu de poliuretà bicomponent amb un consum aproximat de 550 gr/ml. La quantitat exacta la determinarà la separació entre les dents d'una espàtula adaptada: B2 per als suports base de relleu petit i B3 per als relleus del tipus monofilament. L'adhesiu es prepararà segons indicacions del fabricant.
- Abans d'aixecar els laterals de les dues bobines per encolar, és molt important comprovar que la cinta es troba ubicada exactament al centre de la junta. Aquest aspecte és clau, ja que estadísticament, la major part de les vegades que es desenganxa un tram de gespa es degut a no haver centrat de manera correcta la cinta plàstica al centre de la junta.
- Tot seguit, es tomben les bobines començant per la vora retallada, ja que al tenir menys puntades cap a l'exterior es més fàcil evitar que s'enganxin les fibres a l'adhesiu. S'ha de comprovar la junta sobre tota la longitud aixecant-la per assegurar que les fibres situades a les vores no han quedat retingudes sota el suport de base.
- Una vegada tombades les bobines sobre la cinta s'ha d'aplicar pressió immediatament, i posteriorment es realitzarà una nova aplicació de pressió en el moment que comenci la reacció de polimerització de la cola, ja que aquest tipus d'adhesius no presenten adherència inicialment. La primera aplicació de pressió te per objectiu fer fluir la cola per tots els intersticis de la gespa. La segona s'aplica quan es constata un espessiment de la cola, entre 20 i 90 minuts després de l'inici de la mescla, depenent de la temperatura ambient.
- La manera més efectiva d'aplicar la pressió és la de caminar a passos curts amb un peu a cada banda de la junta. No és recomanable aplicar la pressió mitjançant un corró, donat que el seu petit diàmetre acostuma a provocar arrugues.

Marcatges:

- Els marcatges permanents es realitzaran substituint la gespa artificial instal·lada de color verd per gespa d'altres colors (normalment blanc, groc, blau o vermell).
- Per l'execució dels marcatges es tallarà la gespa instal·lada mitjançant un útil especial retallador de gespa doble, que s'haurà d'ajustar en funció de l'amplada de les línies.
- El primer pas és col·locar un cordill delimitant l'eix de la futura línia de marcatge. Una vegada marcada la línia amb el cordill es procedeix a realitzar el tall doble de la gespa. Amb el tall executat es procedeix de la mateixa manera que l'encolat de junta detallat anteriorment, però inserint el color de la fibra escollit.
- S'ha de tenir especial cura amb l'amplada del tall. Pot succeir que la gespa estigui en tensió (per gradient de temperatura ambient) i que el tall generi un espai més gran que el que s'ha ajustat prèviament a la màquina de tall. És convenient realitzar una prova prèvia i mesurar el resultat abans d'ajustar l'amplada de tall. Aquesta diferència d'espai pot ser diferent segons la direcció de tall, ja que la gespa tendeix a separar-se més en els talls transversals que en els longitudinals

Llastrat de sorra:

Aquesta etapa es realitza amb mitjans mecànics, mitjançant un dúmper dosificador, d'aquesta manera s'aconsegueix un



repartiment homogeni dels llustrats que finalment garantiran un terreny de joc uniforme i que compleixi totes les propietats esportives i mecàniques exigibles per aquest tipus de superfície esportiva.

2.- PRESCRIPCIONS QUANT A L'EXECUCIÓ PER UNITAT D'OBRA

Les prescripcions per a l'execució de cadascuna de les diferents unitats d'obra s'organitzen en els següents apartats:

MESURES PER A ASSEGURAR LA COMPATIBILITAT ENTRE ELS DIFERENTS PRODUCTES, ELEMENTS I SISTEMES CONSTRUCTIUS QUE COMPONEN LA UNITAT D'OBRA.

S'especifiquen, en el cas que existeixin, les possibles incompatibilitats, tant físiques com a químiques, entre els diversos components que componen la unitat de obra, o entre el suport i els components.

CARACTERÍSTIQUES TÈCNIQUES

Es descriu la unitat d'obra, detallant de manera detallada els elements que la componen, amb la nomenclatura específica correcta de cadascun d'ells, d'acord als criteris que marca la pròpia normativa.

NORMATIVA D'APLICACIÓ

S'especifiquen les normes que afecten a la realització de la unitat d'obra.

CRITERI D'AMIDAMENT EN PROJECTE

Indica com s'ha amidat la unitat d'obra en la fase de redacció del projecte, amidament que després serà comprovat en obra.

CONDICIONS PRÈVIES QUE S'HAN DE COMPLIR ABANS DE LA EXECUCIÓ DE LES UNITATS D'OBRA

Abans d'iniciar-se els treballs d'execució de cada una de les unitats d'obra, el Director de l'Execució de l'Obra haurà rebut els materials i els certificats acreditatius exigibles, en base a l'establert en la documentació pertinent pel tècnic redactor del projecte. Serà preceptiva l'acceptació prèvia per part del Director de l'Execució de l'Obra de tots els materials que constitueixen la unitat d'obra.

Així mateix, es realitzaran una sèrie de comprovacions prèvies sobre les condicions del suport, les condicions ambientals de l'entorn, i la qualificació de la mà d'obra, en el seu cas.

DEL SUPORT

S'estableixen una sèrie de requisits previs sobre l'estat de les unitats d'obra realitzades prèviament, que poden servir de suport a la nova unitat d'obra.

AMBIENTALS

En determinades condicions climàtiques (vent, pluja, humitat, etc.) no es podran iniciar els treballs d'execució de la unitat d'obra, s'hauran d'interrompre o serà necessari adoptar una sèrie de mesures protectores.

DEL CONTRACTISTA

En alguns casos, serà necessària la presentació al Director de l'Execució de l'Obra d'una sèrie de documents per part del Contractista, que acreditin la seva qualificació, o la de l'empresa per ell subcontractada, per realitzar cert tipus de treballs. Per exemple la posada en obra de sistemes constructius en possessió d'un Document d'Idoneïtat Tècnica (DIT), hauran de ser realitzats per la mateixa empresa propietària del DIT, o per empreses especialitzades i qualificades, reconegudes per aquesta i sota el seu control tècnic.

PROCÉS D'EXECUCIÓ

En aquest apartat es desenvolupa el procés d'execució de cada unitat d'obra, assegurant a cada moment les condicions que permetin aconseguir el nivell de qualitat previst per a cada element constructiu en particular.

FASES D'EXECUCIÓ

S'enumeren, per ordre d'execució, les fases de les quals consta el procés d'execució de la unitat d'obra.



CONDICIONS DE TERMINACIÓ

En algunes unitats d'obra es fa referència a les condicions en les que s'ha de finalitzar una determinada unitat d'obra, perquè no interfereixi negativament en el procés d'execució de la resta d'unitats.

Una vegada acabats els treballs corresponents a l'execució de cada unitat d'obra, el Contractista retirarà els mitjans auxiliars i procedirà a la neteja de l'element realitzat i de les zones de treball, recollint les restes de materials i altres residus originats per les operacions realitzades per a executar la unitat d'obra, sent tots ells classificats, carregats i transportats a centre de reciclatge, abocador específic o centre d'acollida o transferència.

PROVES DE SERVEI

En aquelles unitats d'obra que sigui necessari, s'indiquen les proves de servei a realitzar pel propi Contractista o empresa instal·ladora, el cost de les quals es troba inclòs en el propi preu de la unitat d'obra.

Aquelles altres proves de servei o assaigs que no estan inclosos en el preu de la unitat d'obra, i que és obligatòria la seva realització per mitjà de laboratoris acreditats es troben detallades i pressupostades, en el corresponent capítol de Control de Qualitat i Assaigs, del Pressupost d'Execució Material (PEM).

CONSERVACIÓ I MANTENIMENT

En algunes unitats d'obra s'estableixen les condicions que han de protegir-se per a la correcta conservació i manteniment en obra, fins a la seva recepció final.

CRITERI D'AMIDAMENT EN OBRA I CONDICIONS D'ABONAMENT

Indica com es comprovaran en obra els amidaments de Projecte, una vegada superats tots els controls de qualitat i obtinguda l'acceptació final per part del Director d'Obra.

L'amidament del nombre d'unitats d'obra que ha d'abonar-se es realitzarà, si escau, d'acord amb les normes que estableix aquest capítol, tindrà lloc en presència i amb intervenció del Contractista, entenent que aquest renúncia a tal dret si, avisat oportunament, no comparegués a temps. En tal cas, serà vàlid el resultat que el Director d'Obra consigni. Totes les unitats d'obra s'abonaran als preus establerts en el Pressupost. Els mencionats preus s'abonaran per les unitats acabades i executades d'acord amb el present Plec de Condicions Tècniques Particulars i Prescripcions pel que fa a l'Execució per Unitat d'Obra.

Aquestes unitats comprenen el subministrament, cànons, transport, manipulació i ocupació dels materials, maquinària, mitjans auxiliars, mà d'obra necessària per a la seva execució i costos indirectes derivats d'aquests conceptes, així com quantes necessitats circumstancials es requereixin per a l'execució de l'obra, tals com indemnitzacions per danys a tercers o ocupacions temporals i costos d'obtenció dels permisos necessaris, així com de les operacions necessàries per a la reposició de servituds i serveis públics o privats afectats tant pel procés d'execució de les obres com per les instal·lacions auxiliars.

Igualment, aquells conceptes que s'especifiquen en la definició de cada unitat d'obra, les operacions descrites en el procés d'execució, els assaigs i proves de servei i posada en funcionament, inspeccions, permisos, butlletins, llicències, taxes o similars.

No s'abonarà al Contractista major volum de qualsevol tipus d'obra que el definit en els plànols o en les modificacions autoritzades per la Direcció facultativa. Tampoc li serà abonat, si escau, el cost de la restitució de l'obra a les seves dimensions correctes, ni l'obra que hagués hagut de realitzar per ordre de la Direcció facultativa per a resoldre qualsevol defecte d'execució.



3.- PRESCRIPCIONS EN RELACIÓ AMB L'EMMAGATZEMATGE, MANIPULACIÓ, SEPARACIÓ I ALTRES OPERACIONS DE GESTIÓ DELS RESIDUS DE CONSTRUCCIÓ I DEMOLICIÓ

El corresponent Estudi de Gestió dels Residus de Construcció i Demolició, contindrà les següents prescripcions en relació amb l'emmagatzematge, maneig, separació i altres operacions de gestió dels residus de l'obra:

El dipòsit temporal dels enderrocs es realitzarà en contenidors metàl·lics amb la ubicació i condicions establertes en les ordenances municipals, o bé en sacs industrials amb un volum inferior a un metre cúbic, quedant degudament senyalitzats i segregats de la resta de residus.

Aquells residus valoritzables, com fustes, plàstics, ferralla, etc., Es dipositaran en contenidors degudament senyalitzats i segregats de la resta de residus, per tal de facilitar la seva gestió.

Els contenidors hauran d'estar pintats amb colors vius, que siguin visibles durant la nit, i han de comptar amb una banda de material reflectant de, almenys, 15 centímetres al llarg de tot el seu perímetre, figurant de forma clara i llegible la següent informació:

- Raó social.
- Codi d'Identificació Fiscal (C.I.F.).
- Número de telèfon del titular del contenidor / envàs.
- Número d'inscripció en el Registre de Transportistes de Residus del titular del contenidor.

Aquesta informació haurà de quedar també reflectida a través d'adhesius o plaques, en els envasos industrials o altres elements de contenció.

El responsable de l'obra a la qual dona servei el contenidor d'adoptar les mesures pertinents per evitar que es dipositin residus aliens a la mateixa. Els contenidors romandran tancats o coberts fora de l'horari de treball, amb tal d'evitar el dipòsit de restes aliens a l'obra i el vessament de dels residus.

A l'equip d'obra s'hauran d'establir els mitjans humans, tècnics i procediments de separació que es dedicaran a cada tipus de RCE.

S'hauran de complir les prescripcions establertes en les ordenances municipals, els requisits i condicions de la llicència d'obra, especialment si obliguen a la separació en origen de determinades matèries objecte de reciclatge o deposició, i el constructor o el cap d'obra realitzar una avaluació econòmica de les condicions en què és viable aquesta operació, considerant les possibilitats reals de fer-la, és a dir, que l'obra o construcció ho permeti i que es disposi de plantes de reciclatge o gestors adequats.

El constructor haurà d'efectuar un estricte control documental, de manera que els transportistes i gestors de RCE, ressentin els vals de cada retirada i lliurament a destinació final. En el cas que els residus es reutilitzin en altres obres o projectes de restauració, s'haurà d'aportar evidència documental de la destinació final.

Les restes derivades del rentat de les canaletes dels subministrament de formigó prefabricat si s'escau, seran considerats com a residus i gestionats com li correspon (LER 17 01 01).

S'ha d'evitar la contaminació mitjançant productes tòxics o perillosos dels materials plàstics, restes de fusta, abassegaments o contenidors de runes, amb la finalitat de procedir a la seva adequada segregació.

Les terres superficials que es puguin destinar a jardineria o la recuperació de sòls degradats, seran acuradament retirades i emmagatzemades durant el menor temps possible, disposades en cavallons d'alçada no superior a 2 metres, evitant la humitat excessiva, la seva manipulació i la seva contaminació.

Arquitecte

Jorge
Muntañola
Sanz

Firmado digitalmente por Jorge
Muntañola Sanz
Fecha: 2026.04.07 14:53:55 +02'00'

Jorge Muntañola Sanz
Arquitecte



3. AMIDAMENTS I PRESSUPOST



3.1. JUSTIFICACIÓ DE PREUS



QUADRE DE DESCOMPOSTOS

01 TREBALLS PREVIS

CDI	RESUM	QUANTITAT UT	PREU	SUBTOTAL	IMPORT
01.01	Porteries transversals	4	4,00		
	Porteries longitudinals + banderins de corner	8	8,00		
		12,00	12,00		747,50
01.02	Reinstal·lació material esportiu				
	Porteries transversals	4	4,00		
	Porteries longitudinals + banderins de corner	8	8,00		
			12,00	747,50	747,50
TOTAL 01.....					1.495,00

Sense descomposició

Ascendeix al preu total de la partida mencionada a la quantitat de MIL QUATRE-CENTS NORANTA CINQ euros

CODI	RESUM	QUANTITAT UT	PREU	SUBTOTAL	IMPORT
------	-------	--------------	------	----------	--------

02 RETIRADA DE PAVIMENT DE GESPA ARTIFICIAL, SORRA I CAUTXÚ

02.01	Extracció gespa artificial	m ²			
	Extracció de la gespa artificial existent amb maquinaria especialitzada, separant els farcits per el seu reaprofitament, així com el 50% de la gespa artificial retirada, que quedarà depositada en la instal·lació, l'altre 50 % serà retirat i portat a abocador per l'empresa adjudicatària , sense cap cos adicional per l'Ajuntament de Moià. Els rotllos de gespa recuperat seran de 2 metres d'ample i tindrà el llarg del ample actual del camp. La maquinaria utilitzada permetrà separar en el moment de l'extracció la sorra i la goma que es depositarà en Big Bag separats per seu posterior reciclatge.				
A0D-0007	Manobre	0,020 h	26,39	0,53	
A0F-000B	Oficial 1a	0,020 h	31,62	0,63	
C15A-004N	Carretilla elevadora dièsel DT 4t	0,020 h	27,05	0,47	
P21R1	Maquinària talladora de gespa	0,006 h	38,00	0,23	
CR72-00JU	Màquina plegadora rotlles gespa artificial	0,010 h	63,00	0,63	
SA-RECU	Saca recuperable	0,009 ut	8,00	0,06	
A%AUX0010150	Despeses auxiliars sobre la mà d'obra	0,012 %	1,50	0,02	
TOTAL PARTIDA.....					4,47

Ascendeix al preu total de la partida mencionada a la quantitat QUATRE EUROS AMB QUARANTA SET

Codi Validació: H5AM77Y5KLR6GZRYPD2ELNHU
 Verificació: https://moia.eadministracio.cat/
 Document signat electrònicament des de la plataforma esPublico Gestiona | Pàgina 38 de 113



03 ADEQUACIÓ DEL SISTEMA DE REG

3.01 Instal·lació dels canons de reg

6 u.

Retirada dels canons actuals i instal·lació i subministrament de canó de reg
TORO TWIN 101 ULTRA o similar.

A0D-0007	Manobre	2.00 h x6	26,39	316,68
A0F-000B	Oficial 1a	2.00 h x6	31,62	379,44
C15A-004N	Canons 6 u.	3.796,98 x 6 u.	3.796,98	22.781,88

TOTAL PARTIDA..... 23.478,00

Ascendeix al preu total de la partida mencionada a la quantitat VINT -I – TRES MIL QUATRE-CENTSAMB SETANTA VUIT euros

Codi Validació: H54M7P7Y5KLR6J7RYPD2ELNHJ
Verificació: <https://mota.eadministracio.cat/>
Document signat electrònicament des de la plataforma esPublico Gestiona | Pàgina 39 de 113



QUADRE DE DESCOMPOSTOS

CODI	RESUM	CANTIDAD UD	PREU	SUBTOTAL	IMPORT
04	PAVIMENTS				
04.01	Base elàstica m² Subministrament i col·locació de base elàstica prefabricada tipus multifoam. Pro·ducte reciclat, de color verd, certificat segons la normativa EN-15330-1; Handbook for Football Turf 2012 i FIFA 2015. Base elàstica composta de fragments d'escuma de poliuretà flexible de 10 mm de gruix, perfecta per a l'absorció d'impactes, reduir el risc de lesions i per a un drenatge excel·lent. Producte 100% reciclable. Prèviament l'empresa adjudicatària serà responsable de reparar els defectes de planimetria, si fos necessari i es corregiran amb morter de làtex o un altre solució que podrà proposar la direcció d'obra segons el gruix i dimensions a aportar per a cada intervenció, també serà responsable de la neteja de la superfície i de les canaletes segons és descrit a la memòria constructiva.				
A0D-0007	Manobre	0,008 h	26,39	0,21	
A0F-000B	Oficial 1a	0,008 h	31,62	0,28	
B740-OSLLL	Base elàstica tipus multifoam	1,000 m²	6,54	6,54	
A%AUX0010150	Despeses auxiliars sobre la mà d'obra	0,005 %	1,50	0,01	
TOTAL PARTIDA.....					7,04

Ascendeix al preu total de la partida mencionada a la quantitat de SET EUROS amb quatre cèntims

04.02	Gespa sintètica de fibra artificial 40mm m² Subministrament i instal·lació de gespa artificial tipus TEAM MASTER 40/150 especialment dissenyat per a FUTBOL gràcies a la seva estructura de polietilè d'alta densitat. Es compon d'un monofilament verd (fosc / clar), amb perfil de lent (recte + texturitzat), de 370 Micres, amb una densitat de 14.000 Dtex. rectes i 22.000 Dtex en total i una amplada de 1,1 mm. Fil de 40 mm d'altura (± 5%) i 15.848 puntades (± 10%) fabricat en galga 3/8 "i tufting en línia. Fil teixit sobre backing especialment reforçat 100% polipropilè. Fibra amb tractament anti UVA resistent a la calor i al gel, il·lustrada amb sorra de sílice rodona, neta i seca, de granulometria 0,6-1,2 mm en una proporció de ± 20 kg / m2 Producte sense cautxú SBR. Pes de la fibra 1.771 gr / m2 (± 10%) i pes total aproximat de 2.981 g / m2 (± 10%). Col·locació mitjançant encolat de juntes dels rotllos. Servit en rotllos de 4,02 m. d'ample. Marcatge de línies de joc futbol 11, segons normativa RFEF, en el mateix material en color blanc, groc o blau.				
A0D-0007	Manobre	0,032 h	26,39	0,84	
A0F-000B	Oficial 1a	0,032 h	31,62	1,01	
B9P7-15OD	Gespa sintètica de fibra	1,000 x1,125m2	20,02	22,52	
B091-06VI	Adhesiu poliuretà	0,080 kg	2,50	0,20	
B07-BANDGEO	Banda unió geotèxtil	0,078 m	0,55	0,04	
B03L-05MO	Sorra sílice 0 a 5 mm	20,000 kg	0,11	2,20	
C15A-004B	Carretilla elevadora dièsel DT 8t	0,005 u	3,69	0,02	
C175-00G3	Estenedor fibril·ladora per a gespa artificial	0,003 h	45,24	0,14	
A%AUX0010150	Despeses auxiliars sobre la mà d'obra	0,019 %	1,50	0,03	
TOTAL PARTIDA.....					27,00

Ascendeix al preu total de la partida mencionada a la quantitat de VINT-I-SET euros

CODI	RESUM	CANTIDAD UD	PREU	SUBTOTAL	IMPORT
05	CONTROL DE QUALITAT				
05.01	Assaig norma UNE – EN 15330 - 1 u Assaig segons la norma UNE-EN 15330-1, en l'apartat específic per a futbol, així com les especificacions pròpies del reglament de joc (Art. 265.1). Sense descomposició				
TOTAL PARTIDA.....					3.500

Ascendeix al preu total de la partida mencionada a la quantitat de TRES MIL CINC-CENTS euros

Codi Validació: H54M7P7Y5KLR6J7RYPD2ELN1J
Verificació: https://mota.eadministracio.cat/
Document signat electrònicament des de la plataforma esPublico Gestió | Pàgina 40 de 113



CODI	RESUM	UTS	LONGITUT	AMPLADA	ALTURA	QUANTITAT	PREU	IMPORT
06	Seguretat i Salut							
06.01 u	Seguretat i Salut					1	1,00	
							1,00	2.500
	TOTAL							2.500,00

Ascendeix al preu total a la quantitat de DOS MIL CINC-CENTS EUROS

Codi Validació: H54M7P7Y5KLR6J7RYPD2ELNHJ
Verificació: <https://mota.eadministracio.cat/>
Document signat electrònicament des de la plataforma esPublico Gestiona | Pàgina 41 de 113



3.2. QUADRE DE PREUS



Codi Validació: H54M7P7Y5KLR6J7RYPD2ELNHJ
Verificació: <https://moa.eadministracio.cat/>
Document signat electrònicament des de la plataforma esPublico Gestiona | Pàgina 42 de 113

QUADRE DE PREUS 1

CODI	UT	RESUM	PREU
------	----	-------	------

01 TREBALLS PREVIS

01.01	Ut	Desmuntatge i Recol·locació porteries i banderins	1,495€
-------	----	---	--------

Desmuntatge de les porteries i equipaments actuals i acopi en la mateix instal·lació, incloent la posterior instal·lació dins la mateixa obra.

MIL QUATRE-CENTS NORANTA CINQ EUROS

CODI	UT	RESUM	PREU
------	----	-------	------

02 RETIRADA DE PAVIMENT DE GESPA ARTIFICIAL, SORRA I CAUTXÚ

02.01	m²	Extracció gespa artificial	4,37
-------	----	----------------------------	------

Extracció de la gespa artificial existent amb maquinaria especialitzada, separant els farcits per el seu reaprofitament, així com el 50% de la gespa artificial retirada, que quedarà depositada en la instal·lació, l'altre 50 % serà retirat i portat a abocador per l'empresa adjudicatària, sense cap cos addicional per l'Ajuntament de Moià. L'empresa adjudicatària serà responsable de la neteja de la superfície i de les canaletes segons és descriu a la memòria constructiva.

. Els rotllos de gespa recuperat seran de 2 metres d'ample i tindrà el llarg del ample actual del camp. La maquinaria utilitzada permetrà separar en el moment de l'extracció la sorra i la goma que es depositarà en Big Bag separats per seu posterior reciclatge

QUATRE EUROS AMB TENTA SET CENTIMS D'EURO

CODI	UT	RESUM	PREU
------	----	-------	------

03 ADEQUACIÓ DEL SISTEMA DE REG

3.02	Instal·lació dels canons de reg	6 u.	3,913,00
------	---------------------------------	------	----------

Retirada dels canons actuals i instal·lació i subministrament de canó de reg TORO TWIN 101 ULTRA o similar

TRES MIL NOU-CENTS TRETZE EUROS

Codi Validació: H54M77Y5KLR6J7RYPD2ELNHJ
Verificació: <https://moia.eadministracio.cat/>
Document signat electrònicament des de la plataforma esPublico Gestiona | Pàgina 43 de 113



QUADRE DE PREUS 1

CODI	UT	RESUM	PREU
------	----	-------	------

04 PAVIMENTS

04,01	m ²	Base elàstica	7,04
-------	----------------	---------------	------

Subministrament i col·locació de base elàstica prefabricada tipus multifoam. Producte reciclat, de color verd, certificat segons la normativa EN-15330-1; Handbook for Football Turf 2012 i FIFA 2015. Base elàstica composta de fragments d'escuma de poliuretà flexible de 10 mm de gruix, perfecta per a l'ab-sorció d'impactes, reduir el risc de lesions i per a un drenatge excel·lent. Producte 100% reciclable. serà responsable de reparar els defectes de planimetria, si fos necessari i es corregiran amb morter de làtex o un altre solució que podrà proposar la direcció d'obra segons el gruix i dimensions a aportar per a cada intervenció, també serà responsable de la neteja de la superfície i de les canaletes segons és descriu a la memòria constructiva.

SET EUROS AMB QUATRE CENTIMS

04.02	m ²	Gespa sintètica de fibra artificial 40mm	27,00
-------	----------------	--	-------

Subministrament i instal·lació de gespa artificial tipus TEAM MASTER 40/150 ó similar especialment dissenyat per a FUTBOL gràcies a la seva estructura de polietilè d'alta densitat. Es compon d'un monofilament verd (fosc / clar), amb perfil de lent (recte + texturitzat), de 370 Micres, amb una densitat de 14.000 Dtex. rectes i 22.000 Dtex en total i una amplada de 1,1 mm.

Fil de 40 mm d'altura ($\pm 5\%$) i 15.848 puntades ($\pm 10\%$) fabricat en galga 3/8 "i tufting en línia. Fil teixit sobre backing especialment reforçat 100% polipropilè.

Fibra amb tractament anti UVA resistent a la calor i al gel, il·lustrada amb sorra de sílice rodona, neta i seca, de granulometria 0,6-1,2 mm en una proporció de ± 20 kg / m² Producte sense cautxú SBR.

Pes de la fibra 1.771 gr / m² ($\pm 10\%$) i pes total aproximat de 2.981 g / m² ($\pm 10\%$). Col·locació mitjançant encolat de juntes dels rotllos. Servit en rotllos de 4,02 m. d'ample.

Marcatge de línies de joc futbol 11, segons normativa RFEF, en el mateix material en color blanc, groc o blau.

VINT-I-SET EUROS

Codi Validació: H54M7P7Y5KL6J7RYPD2ELNHJ
Verificació: <https://mota.eadministracio.cat/>
Document signat electrònicament des de la plataforma esPublico Gestiona | Pàgina 44 de 113



QUADRE DE PREUS 1

CODI	UT	RESUM	PREU
05		VARIS	
05.01	u.	Assaig NORMA EUROPEA UNE – EN 15330-1 Assaig segons la norma UNE-EN 15330-1, en l'apartat específic per a futbol, així com les especificacions pròpies del reglament de joc (Art. 265.1).	3,500,00

TRES MIL CINC-CENTS EUROS

CODI	RESUM	UTS	LONGITUT	AMPLADA	ALTURA	QUANTITAT	PREU	IMPORT
06	Seguretat i Salut							
06.01 u	Seguretat i Salut	1				1,00	2.500	2.500
TOTAL							2.500,00	

DOS MIL CINC-CENTS EUROS



3.3. AMIDAMENTS I PRESSUPOST



Codi Validació: H54M77Y5KL R6J7RYPD2ELNHJ
Verificació: <https://moa.eadministracio.cat/>
Document signat electrònicament des de la plataforma esPublico Gestiona | Pàgina 46 de 113

PRESSUPOST I AMIDAMENTS

CODI	RESUM	UTS	LONGITUD	AMPLADA	ALTURA	QUANTITAT	PREU	IMPORT
01	TREBALLS PREVIS							
01.01	Porteries transversals	4				4,00		
	Porteries longitudinals + banderins de corner	8				8,00		
		12				12,00		747,50
01.02	Reinstal·lació material esportiu							
	Porteries transversals	4				4,00		
	Porteries longitudinals + banderins de corner	8				8,00		
		12				12,00	747,50	747,50
TOTAL 01.....								1.495,00

PRESUPUEST I AMIDAMENTS

CODI	RESUM	UTS	LONGITUD	AMPLADA	ALTURA	QUANTITAT	PREU	IMPORT
02	RETIRADA DE PAVIMENT DE GESPA ARTIFICIAL, SORRA I CAUTXÚ							
02.01	m ² Extracció gespa artificial							
	Extracció de la gespa artificial existent amb maquinaria especialitzada, separant els farcits per el seu reaprofitament, així com el 50% de la gespa artificial retirada, que quedarà depositada en la instal·lació . l'altre 50 % serà retirat i portat a abocador per l'empresa adjudicatària, sense cap cos adicional per l'Ajuntament de Moià Els rotllos de gespa recuperat seran de 2 metres d'ample i tindrà el llarg del ample actual del camp. La maquinaria utilitzada permetrà separar en el moment de l'extracció la sorra i la goma que es depositarà en Big Bag separats per seu posterior reciclatge.	2	7,5	2		30		
	Superfície	1	99	59		5.841		
						5.871	4,37	25.656,27
TOTAL 02.....								25.656,27

PRESUPUEST I AMIDAMENTS

CODI	RESUM	UTS	LONGITUD	AMPLADA	ALTURA	QUANTITAT	PREU	IMPORT
03	ADEQUACIÓ DEL SISTEMA DE REG							
03.01	Instal·lació dels canons de reg					6 u.	3.913	
	6 u. Retirada dels canons actuals							
	6 u. Instal·lació i subministrament de canó de reg TORO TWIN 101 ULTRA o similar							
Unitats		6	3.913			6	3.913	23.478
TOTAL 03.....								23.478

Codi Validació: H54M777KLR6J7RYPD2ELNHJ
 Verificació: https://moia.gub.cat/verificacio/Document signat electrònicament des de la plataforma esPublico Gestiona | Pàgina 47 de 113



PRESSUPOST I AMIDAMENTS

CÓDIG	RESUM	UDS	LONGITUD	AMPLADA	ALÇADA	QUANTITAT	PREU	IMPORT
-------	-------	-----	----------	---------	--------	-----------	------	--------

04 PAVIMENTS

04.01 m² Base elàstica

Subministrament i col·locació de base elàstica prefabricada tipus multifoam. Producte reciclat, de color verd, certificat segons la normativa EN-15330-1; Handbook for Football Turf 2012 i FIFA 2015. Base elàstica composta de fragments d'escuma de poliuretà flexible de 10 mm de gruix, perfecta per a l'absorció d'impactes, reduir el risc de lesions i per a un drenatge excel·lent. Producte 100% reciclable. , reduir el risc de lesions i per a un drenatge excel·lent. Producte 100% reciclable. Prèviament l'empresa adjudicatària serà responsable de reparar els defectes de planimetria, si fos necessari i es corregiran amb morter de làtex o un altre solució que podrà proposar la direcció d'obra segons el gruix i dimensions a aportar per a cada intervenció, també serà responsable de la neteja de la superfície i de les canaletes segons és descriu a la memòria constructiva.

Superfície	1	5.841	5.841,00					
Darrer porteries	2	15,00	30,00					
			5.871,00	7,04				41.331,84

4m² Gespa sintètica de fibra artificial 40mm

Subministrament i instal·lació de gespa artificial tipus TEAM MASTER 40/150 o similar especialment dissenyat per a FUTBOL gràcies a la seva estructura de polietilè d'alta densitat. Es compon d'un monofilament verd (fosc / clar), amb perfil de lent (recte + texturitzat), de 370 Micres, amb una densitat de 14.000 Dtex. rectes i 22.000 Dtex en total i una amplada de 1,1 mm.

Fil de 40 mm d'altura (± 5%) i 15.848 puntades (± 10%) fabricat en galga 3/8 "i tufting en línia. Fil teixit sobre backing especialment reforçat 100% polipropilè.

Fibra amb tractament anti UVA resistent a la calor i al gel, il·lustrada amb sorra de sílice rodona, neta i seca, de granulometria 0,6-1,2 mm en una proporció de ± 20 kg / m2 Producte sense cautxú SBR.

Pes de la fibra 1.771 gr / m2 (± 10%) i pes total aproximat de 2.981 g / m2 (± 10%). Col·locació mitjançant encolat de juntes dels rotllos. Servit en rotllos de 4,02 m. d'ample.

Marcatge de línies de joc futbol 11, segons normativa RFEF, en el mateix material en color blanc, groc o blau.

Superfície	1	5.841,00	5.841,00					
Darrer porteries	2	15,00	30,00					
			5.871,00	27,00				158.517,00

TOTAL 04..... 199.848,84

CODI	RESUM	UDS	LONGITUD	AMPLADA	ALTURA	QUANTITAT	PREU	IMPORT
------	-------	-----	----------	---------	--------	-----------	------	--------

05 CONTROL DE QUALITAT

05.01 u Assaig NORMA EUROPEA UNE – EN 15330-1

Assaig segons la norma UNE-EN 15330-1, en l'apartat específic per a futbol, així com les especificacions pròpies del reglament de joc (Art. 265.1).

Assaig	1					1,00	3.500,00	
						1,00	3.500,00	

TOTAL..... 3.500,00

Codi Validació: H5AM7Y5KLR6J7RYPD2ELNHJ
 Verificació: https://mo.ead.es/validacio.cat/
 Document signat electrònicament des de la plataforma esPublico Gestiona | Pàgina 48 de 113



CODI	RESUM	UTS	LONGITUT	AMPLADA	ALTURA	QUANTITAT	PREU	IMPORT
06	Seguretat i Salut							
06.01 u	Seguretat i Salut		1			1,00		
							1,00	2.500
	TOTAL							2.500,00

Codi Validació: H54M7P7Y5KLR6J7RYPD2ELNHJ
Verificació: <https://mota.eadministracio.cat/>
Document signat electrònicament des de la plataforma esPublico Gestiona | Pàgina 49 de 113



3.4. RESUM DE PRESSUPOST



Codi Validació: H54M7P7Y5KLR6J7RYPD2ELNHJ
Verificació: <https://moa.eadministracio.cat/>
Document signat electrònicament des de la plataforma esPublico Gestiona | Pàgina 50 de 113

RESUM DE PRESSUPOST

Capítol	Resum	Import Euros
C01	TREBALLS PREVIS.....	1.495,00
C02	RETIRADA DE PAVIMENT DE GESPA ARTIFICIAL, SORRA I	25.656,27
C03	SISTEMA DE REG.....	23.478,00
C04	PAVIMENTS.....	199.848,84
C05	CONTROL DE QUALITAT.....	3.500,00
C06	SEGURETAT I SALUT	2.500,00
TOTAL EXECUCIÓ MATERIAL		256.478,11
13,00 % Despeses Generals		33.342,15
6,00 % Benefici industrial		15.388,69
SUMA DE D.G. y B.I.		48.730,84
TOTAL PRESSUPOST		305.208,95
21% I.V.A		64.093,88
TOTAL PRESSUPOST CONTRACTA		369.302,83
TOTAL PRESSUPOST PER CONEIXEMENT DE L'ADMINISTRACIÓ		369.302,83

Puja el pressupost general a l'esmentada quantitat de TRES-CENTS SEIXANTA NOU MIL TRES-CENTS DOS EUROS AMB VUITANTA TRES CÈNTIMS.

MOIÀ, Abril 2026.

Jorge
Muntañola
Sanz

Firmado digitalmente por Jorge
Muntañola Sanz
Fecha: 2026.04.07 14:54:45 +02'00'

Jorge Muntañola Sanz

Arquitecte



3.5. MILLORES

MILLORA Nº 1:

Revisió i posta a punt de les bombes del sistema de reg, amb comprovació del seu funcionament i de les connexions amb el dipòsits d'acumulació d'aigua de reg. Posta a punt amb els comandament actual i comprovació de la seva posta en marxa després de la substitució dels canons actuals.



1.01 Millora 1

2 u. Bombes de regi rectificar si cal.....	7.500 €
1 u. Posta a punt comandament acutal.....	650 €
1 u. Revisió dipòsit de reg i posta en marxa adequant als canons nous instal·lats	1.200 €

4 Unitats

4 9.350 €

4

9.350 €

9.350 €

TOTAL MILLORA 1..... **9.350 €**

Codi d'identificació: H54M77Y5KLR6J7RYPD2ELNHJ
 Verificació: <https://mota.eadministracio.cat/>
 Document signat electrònicament des de la plataforma esPublico Gestiona | Pàgina 52 de 113

**Jorge
Muntañola
Sanz**

Firmado digitalmente por Jorge
Muntañola Sanz
Nombre de reconocimiento (DN):
cn=Jorge Muntañola Sanz, o, ou,
email=j.muntanzas@gmail.com,
c=ES
Fecha: 2026.04.07 15:03:59 +02'00'



MILLORA Nº 2:

Adequació de les escales d'accés al camp, segon detall en Plànol 5. 01, les definicions de les tasques, queda clarament detallat en l'esmentat plànol



2.01 Millora 2

1 u. Col·locació gespa artificial nova dels retalls sobrants del camp de futbol.....	250 €
4 u. Col·locació de protectors segons definició plànol 5. 0. 1	u. 400 1.600 €

4 Unitats	4	<u>1.600 €</u>	4	1.8500 €	1.850 €
TOTAL MILLORA.....					1.850 €

Jorge
Muntañola
Sanz

Firmado digitalmente por Jorge
Muntañola Sanz

Fecha: 2026.04.07 14:55:28
+02'00'



MILLORA Nº 3:

Col·lin dant al camp de futbol municipal de Moià, trobem dos espais, un de formigó una petita pista de futbol sala, en perfecta estat, de 30 x 16 m aproximadament i un altres espai de terreny natural, equipats amb dues porteries de futbol a 7, aquest espai de 40 x 25 aproximadament, l'entitat gestora, C.E. Moià, te intenció de poder instal·lar gespa artificial reciclada del mateix camp de futbol, que retirarem en aquesta actuació.



Imatges del dos espais

La millora consistirà en deixar abassegat, en cada un d'aquest espais o bé on determini la Direcció Facultativa, gespa artificial, totalment neta de farcits i enrotllada en rotllos de 2 metres, a fi de poder posteriorment l'entitat fer al instal·lació de la gespa reutilitzada.

3.01 Millora 3

1 u. Abassegament de gespa artificial no reutilitzada a espai a determinar dins e la mateixa instal·lació 1.200 €

1 Unitat 1.500 m2 aproximadament

	1	1.200 €	1.200 €
TOTAL MILLORA.....			1.200 €

Jorge
Muntañola
Sanz

Firmado digitalmente por Jorge
Muntañola Sanz

Fecha: 2026.04.07 15:03:31
+02'00'





Ajuntament de Moià

4. PLÀNOLS



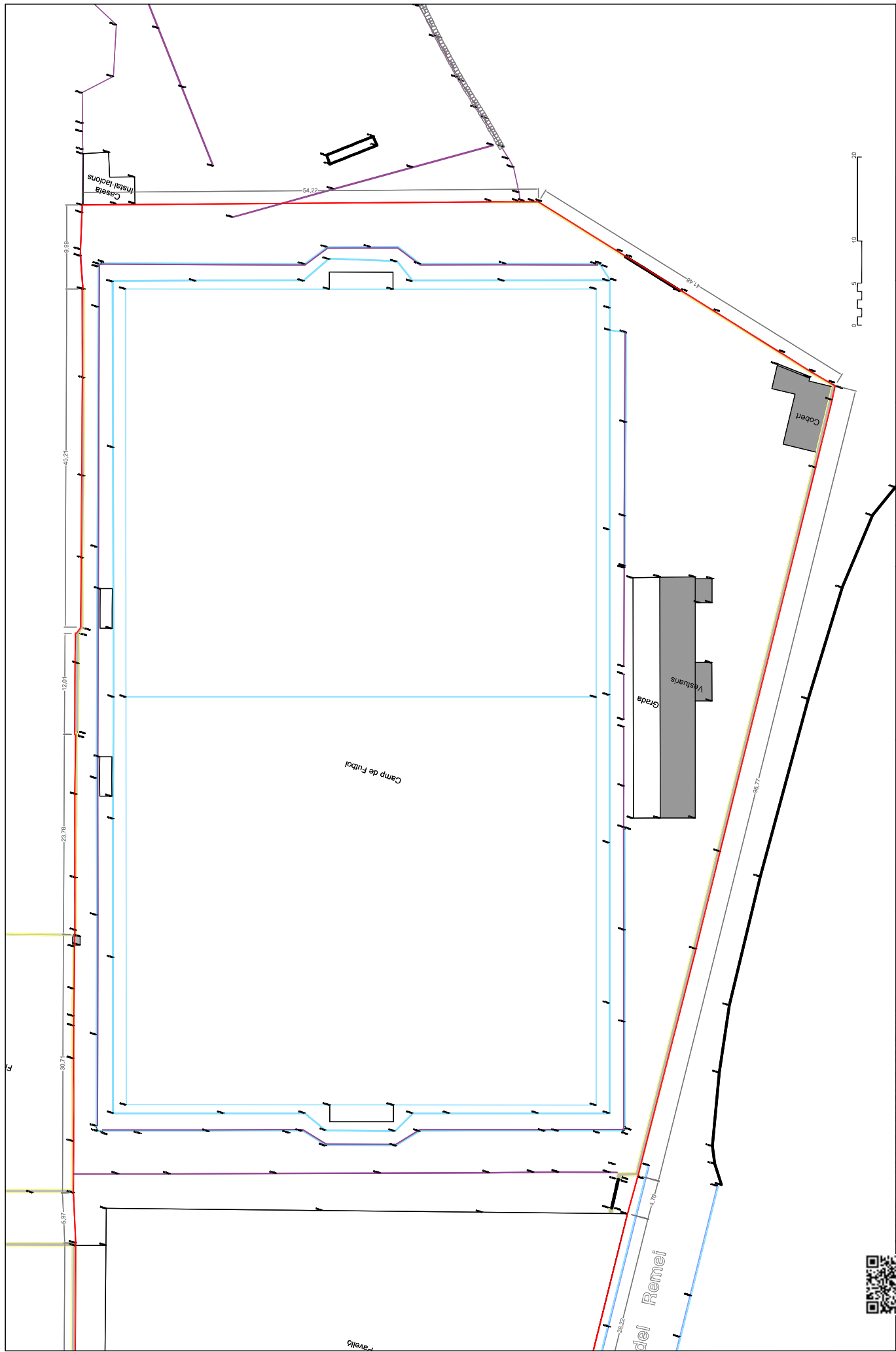

PROJECTE: Jordi Muntanyola S'agrada, s/n, 08190 Sabadell (Barcelona)	ES UN PROJECTE DE: ESPORTS	EL PROJECTOR: MOA Muntanyola, Jordi S'agrada, s/n, 08190 Sabadell (Barcelona)	DATA: GENER 2026	NIVEL: 01.2	OBJECTE: ESCOLA D'ESPORTS	TITOL DE PLANS: PLANOLS INFORMATIUS Pàgina 57 de 113 PLANOL PLANIMÈTRIC
			FASE DE TREBALL: 1800 PROJECTE EXECUTIU	MODIFICACIÓ:	ANULA D'PLANS:	



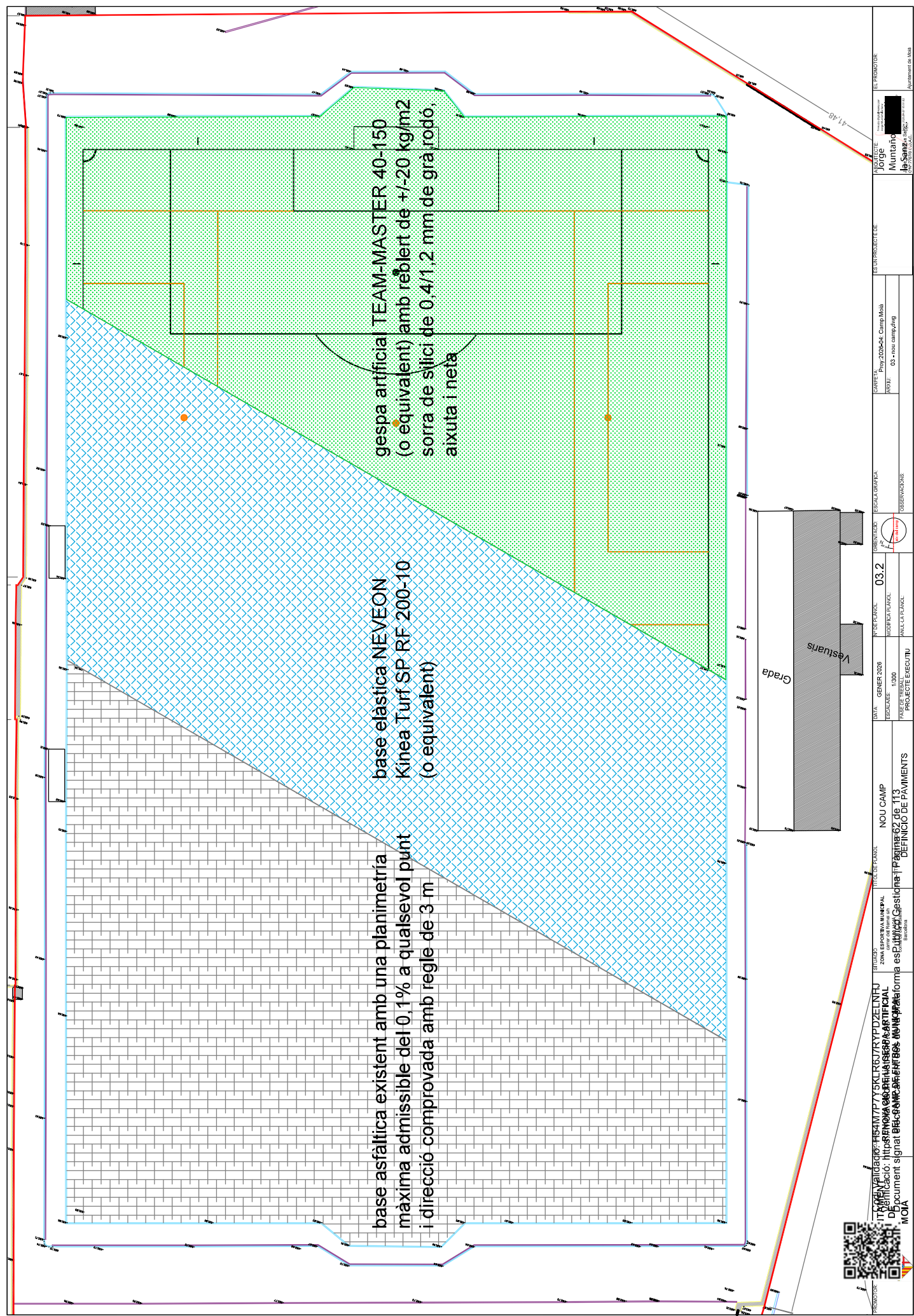

base asfàltica existent amb una planimetria
 màxima admissible del 0,1% a qualsevol punt
 i direcció comprovada amb regla de 3 m.

base elàstica NEVEON
 Kinea Turf SP RF 200-10
 (o equivalent)

gespa artificial TEAM-MASTER 40-150
 (o equivalent) amb reblert de $\pm 20 \text{ kg/m}^2$
 sorra de sílici de 0,4/1,2 mm de gra, rodó,
 aixuta i neta

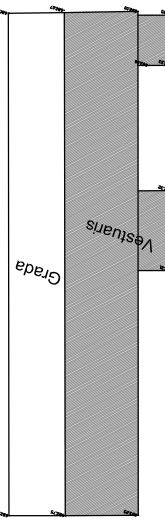

PROYECTE Jorge Muntanyola INGENYER DE OBRAS DE BARRIO	ES UN PROYECTO DE PROYECTO DE OBRAS DE BARRIO		EL PROMOTOR Municipi de Nou Camp Ajuntament de NOU CAMP
	DATA: GENER 2026 ESCALAS: 1:200 FASE DE TREBALL: PROJECTE EXECUTIU	NÚMERO PLANAL: 03.2 MODIFICACIÓ: 03 ANADA PLANAL:	DESCRIPCIÓ: ESCALA GRADA OBSERVACIONS:
TÍTOL DE PLANAL: NOU CAMP Pàgina 02 de 13 DEFINICIÓ DE PAVIMENTS		OFICINA: ZONA ESPORTIVA MUNICIPAL Carrer del Foment del Turisme 13 08180 Nou Camp, Barcelona esportiv@noucamp.cat 93 580 00 00	
URL de validació: https://www.validador.gub.cat/validador/validador.html Identificació: https://www.validador.gub.cat/validador/validador.html Document signat electrònicament amb el servei de certificació digital de l'Administració de Nou Camp		MOA	



5. ESTUDI DE GESTIÓ DE RESIDUS (CONSTRUCCIÓ I DEMOLICIÓ)



ÍNDEX

1.- CONTINGUT DEL DOCUMENT

2.- AGENTS INTERVINENTS

2.1.- Identificació

- 2.1.1.- Productor de residus (promotor)
- 2.1.2.- Posseïdor de residus (constructor)
- 2.1.3.- Gestor de residus

2.2.- Obligacions

- 2.2.1.- Productor de residus (promotor)
- 2.2.2.- Posseïdor de residus (constructor)
- 2.2.3.- Gestor de residus

3.- NORMATIVA I LEGISLACIÓ APLICABLE

4.- IDENTIFICACIÓ DELS RESIDUS DE CONSTRUCCIÓ I DEMOLICIÓ GENERATS EN L'OBRA.

5.- ESTIMACIÓ DE LA QUANTITAT DELS RESIDUS DE CONSTRUCCIÓ I DEMOLICIÓ QUE GENERARAN EN L'OBRA

6.- MESURES PER A LA PLANIFICACIÓ I OPTIMITZACIÓ DE LA GESTIÓ DELS RESIDUS RESULTANTS DE LA CONSTRUCCIÓ I DEMOLICIÓ DE L'OBRA OBJECTE DEL PROJECTE

7.- OPERACIONS DE REUTILITZACIÓ, VALORITZACIÓ O ELIMINACIÓ QUE ES DESTINARAN ELS RESIDUS DE CONSTRUCCIÓ I DEMOLICIÓ QUE ES GENERIN EN L'OBRA

8.- MESURES PER A LA SEPARACIÓ DELS RESIDUS DE CONSTRUCCIÓ I ENDERROCAMENT EN OBRA

9.- PRESCRIPCIONS EN RELACIÓ AMB L'EMMAGATZEMATGE, MANEIG, SEPARACIÓ I ALTRES OPERACIONS DE GESTIÓ DELS RESIDUS DE CONSTRUCCIÓ I ENDERROCAMENT

10.- VALORACIÓ DEL COST PREVIST DE LA GESTIÓ DELS RESIDUS DE CONSTRUCCIÓ I ENDERROC.



1.- CONTINGUT DEL DOCUMENT

En compliment del "Real Decreto 105/2008. "Regulación de la producción y gestión de los residuos de la construcción y demolición", el present estudi desenvolupa els punts següents:

- Agents intervinents en la Gestió de RCE.
- Normativa i legislació aplicable.
- Identificació dels residus de construcció i demolició generats en l'obra, codificats segons la "Orden MAM 304/2002. Operaciones de valorización y eliminación de residuos y Lista europea de residuos".
- Estimació de la quantitat generada en volum i pes.
- Mesures per a la prevenció dels residus en l'obra.
- Operacions de reutilització, valorització o eliminació que es destinaran als residus.
- Mesures per a la separació dels residus en obra.
- Prescripcions en relació amb l'emmagatzematge, maneig, separació i altres operacions de gestió dels residus.
- Valoració del cost previst de la gestió de RCE.

2.- AGENTS INTERVINENTS

2.1.- Identificació

El present estudi correspon al projecte Projecte de substitució de la gespa artificial, en el camp de futbol municipal, situat en .

Els agents principals que intervenen en l'execució de l'obra són:

Promotor	Ajuntament de MOIÀ
Projectista	Jorge Muntañola Sanz
Director d'Obra	
Director d'Execució	

S'ha estimat del pressupost del projecte, un cost d'execució material (Pressupost d'execució material) de **260.529,90 €**.

2.1.1.- Productor de residus (promotor)

S'identifica amb el titular del bé immoble en qui resideix la decisió última de construir o demolir. Es poden presentar tres casos:

- 1) La persona física o jurídica titular de la llicència urbanística en una obra de construcció o demolició; en aquelles obres que no precisin de llicència urbanística, tindrà la consideració de productor del residu la persona física o jurídica titular del bé immoble objecte d'una obra de construcció o demolició
- 2) La persona física o jurídica que efectui operacions de tractament, de barreja o d'altre tipus, que ocasionin un canvi de naturalesa o de composició dels residus.
- 3) L'importador o adquirent en qualsevol Estat membre de la Unió Europea de residus de construcció i demolició.

En el present estudi, s'identifica com el productor dels residus:

2.1.2.- Posseïdor de residus (constructor)

En aquesta fase del projecte no s'ha determinat l'agent que actuarà com Posseïdor dels Residus, és responsabilitat de el Productor dels residus (promotor) la seva designació abans del començament de les obres.

2.1.3.- Gestor de residus

És la persona física o jurídica, o entitat pública o privada, que realitzi qualsevol de les operacions que componen la recollida, l'emmagatzematge, el transport la valorització i l'eliminació dels residus, inclosa la vigilància d'aquestes operacions i la dels abocadors, així com la seva restauració o gestió ambiental dels residus, amb independència d'ostentar la condició de productor dels mateixos. Aquest serà designat pel productor dels residus (promotor) amb anterioritat al començament de les obres.

2.2.- Obligacions

2.2.1.- Productor de residus (promotor)

Ha d'incloure en el projecte d'execució de l'obra un estudi de gestió de residus de construcció i demolició, que contindrà com a mínim:



- 1) Una estimació de la quantitat, expressada en tones i en metres cúbics, dels residus de construcció i demolició que es generaran en l'obra, codificats conformement a la "Orden MAM 304/2002. Operaciones de valorización y eliminación de residuos y Lista europea de residuos".
- 2) Les mesures per a la planificació i optimització de la gestió dels residus generats a l'obra objecte del projecte.
- 3) Les operacions de reutilització, valorització o eliminació que es destinaran als residus que es generaran en l'obra.
- 4) Les mesures per a la separació dels residus en obra per part del posseïdor dels residus.
- 5) Els plànols de les instal·lacions previstes per a l'emmagatzematge, maneig, separació i, si escau, altres operacions de gestió dels residus de construcció i demolició dintre de l'obra. Posteriorment, dites planes podran ser objecte d'adaptació a les característiques particulars de l'obra i els seus sistemes d'execució, previ acord de la direcció facultativa de l'obra.
- 6) Les prescripcions del plec de prescripcions tècniques particulars del projecte, en relació amb l'emmagatzematge, maneig, separació i, si escau, altres operacions de gestió dels residus de construcció i demolició dintre de l'obra.
- 7) Una valoració del cost previst de la gestió dels residus de construcció i demolició, que formarà part del pressupost del projecte en capítol independent.

Està obligat a disposar de la documentació que acrediti que els residus de construcció i demolició realment produïts en les seves obres han estat gestionats, si escau, en obra o lliurats a una instal·lació de valorització o d'eliminació per al seu tractament per gestor de residus autoritzat, en els termes recollits en el "Real Decreto 105/2008. Regulación de la producción y gestión de los residuos de construcción y demolición" i, en particular, en el present estudi o en les seves modificacions. La documentació corresponent a cada any natural s'haurà de mantenir durant els cinc anys següents.

En obres d'enderroc, rehabilitació, reparació o reforma, caldrà que prepareu un inventari dels residus perillosos que es generaran, que haurà d'incloure en l'estudi de gestió de RCE, així com preveure la seva retirada selectiva, per tal d'evitar la barreja entre ells o amb altres residus no perillosos, i assegurar el seu enviament a gestors autoritzats de residus perillosos.

En els casos d'obres sotmeses a llicència urbanística, el posseïdor de residus, queda obligat a constituir una fiança o garantia financera equivalent que asseguri el compliment dels requisits establerts en aquesta llicència en relació amb els residus de construcció i demolició de l'obra, en els termes previstos en la legislació de les comunitats autònomes corresponents.

2.2.2.- Posseïdor de residus (constructor)

La persona física o jurídica que executi l'obra - el constructor -, a més de les prescripcions previstes en la normativa aplicable, està obligat a presentar al promotor de la mateixa un pla que reflecteixi com portarà a terme les obligacions que li incumbeixin en relació als residus de construcció i demolició que es vagin a produir en l'obra.

El pla presentat i acceptat pel promotor, una vegada aprovat per la direcció facultativa, passarà a formar part dels documents contractuals de l'obra.

El posseïdor de residus de construcció i demolició, quan no procedeixi a gestionar-los per si mateix, i sense perjudici dels requeriments del projecte aprovat, estarà obligat a lliurar-los a un gestor de residus o a participar en un acord voluntari o conveni de col·laboració per a la seva gestió. Els residus de construcció i demolició es destinaran preferentment, i per aquest ordre, a operacions de reutilització, reciclat o a altres formes de valorització.

El lliurament dels residus de construcció i demolició a un gestor per part del posseïdor haurà de constar en document fefaent, en el qual figuri, almenys, la identificació del posseïdor i del productor, l'obra de procedència i, si escau, el nombre de llicència de l'obra, la quantitat expressada en tones o en metres cúbics, o en ambdues unitats quan sigui possible, el tipus de residus lliurats, codificats conformement a la "Orden MAM 304/2002. Operaciones de valorización y eliminación de residuos y Lista europea de residuos", i la identificació del gestor de les operacions de destinació.

Quan el gestor al que el posseïdor lliuri els residus de construcció i demolició efectuï únicament operacions de recollida, emmagatzematge, transferència o transport, en el document de lliurament haurà de figurar també el gestor de valorització o d'eliminació ulterior al que es destinaran els residus.

En tot cas, la responsabilitat administrativa en relació amb la cessió dels residus de construcció i demolició per part dels posseïdors als gestors es regirà per l'establert en la legislació vigent en matèria de residus.

Mentre es trobin en el seu poder, el posseïdor dels residus estarà obligat a mantenir-los en condicions adequades d'higiene i seguretat, així com a evitar la barreja de fraccions ja seleccionades que impedeixi o dificulti la seva posterior valorització o eliminació.

La separació en fraccions es portarà a terme preferentment pel posseïdor dels residus dintre de l'obra que es produeixin.

Quan per falta d'espai físic en l'obra no resulti tècnicament viable efectuar aquesta separació en origen, el posseïdor podrà encomanar la separació de fraccions a un gestor de residus en una instal·lació de tractament de residus de



construcció i demolició externa a l'obra. En aquest últim cas, el posseïdor haurà d'obtenir del gestor de la instal·lació documentació acreditativa que aquest ha complert, en el seu nom, l'obligació recollida en el present apartat.

L'òrgan competent en matèria mediambiental de la comunitat autònoma on se situï l'obra, de forma excepcional, i sempre que la separació dels residus no hagi estat especificada i pressupostada en el projecte d'obra, podrà eximir al posseïdor dels residus de construcció i demolició de l'obligació de separació d'alguna o de totes les anteriors fraccions. El posseïdor dels residus de construcció i demolició estarà obligat a sufragar els corresponents costos de gestió i a lliurar al productor els certificats i la documentació acreditativa de la gestió dels residus, així com a mantenir la documentació corresponent a cada any natural durant els cinc anys següents.

2.2.3.- Gestor de residus

A més de les recollides en la legislació específica sobre residus, el gestor de residus de construcció i demolició complirà amb les següents obligacions:

- 1) En el supòsit d'activitats de gestió sotmeses a autorització per la legislació de residus, dur un registre en el qual, com a mínim, figuri la quantitat de residus gestionats, expressada en tones i en metres cúbics, el tipus de residus, codificats conformement a la "Orden MAM 304/2002. Operaciones de valorización y eliminación de residuos y Lista europea de residuos", la identificació del productor, del posseïdor i de l'obra d'on procedeixen, o del gestor, quan procedeixin d'altra operació anterior de gestió, el mètode de gestió aplicat, així com les quantitats, en tones i en metres cúbics, i destinacions dels productes i residus resultants de l'activitat.
- 2) Posar a la disposició de les administracions públiques competents, a petició de les mateixes, la informació continguda en el registre esmentat en el punt anterior. La informació referida a cada any natural s'haurà de mantenir durant els cinc anys següents.
- 3) Estendre al posseïdor o al gestor que li lliuri residus de construcció i demolició, els certificats acreditatius de la gestió dels residus rebuts, especificant el productor i, si escau, el nombre de llicència de l'obra de procedència. Quan es tracti d'un gestor que porti a terme una operació exclusivament de recollida, emmagatzematge, transferència o transport, haurà d'a més transmetre al posseïdor o al gestor que li va lliurar els residus, els certificats de l'operació de valorització o d'eliminació subsegüent que van ser destinats els residus.
- 4) En el cas que manqui d'autorització per a gestionar residus perillosos, haurà de disposar d'un procediment d'admissió de residus en la instal·lació que assegurí que, prèviament al procés de tractament, es detectaran i se separaran, emmagatzemaran adequadament i derivaran a gestors autoritzats de residus perillosos aquells que tinguin aquest caràcter i puguin arribar a la instal·lació barrejats amb residus no perillosos de construcció i demolició. Aquesta obligació s'entendrà sense perjudici de les responsabilitats que pugui incórrer el productor, el posseïdor o, si escau, el gestor precedent que hagi enviat aquests residus a la instal·lació.

3.- NORMATIVA I LEGISLACIÓ APLICABLE

Per a l'elaboració del present estudi s'ha considerat la normativa següent:

- Article 45 de la Constitució Espanyola.

G GESTIÓ DE RESIDUS

Real Decreto sobre la prevención y reducción de la contaminación del medio ambiente producida por el amianto

Real Decreto 108/1991, de 1 de febrero, del Ministerio de Relaciones con las Cortes y de la Secretaría del Gobierno.

B.O.E.: 6 de febrero de 1991

Ley de envases y residuos de envases

Ley 11/1997, de 24 de abril, de la Jefatura del Estado.

B.O.E.: 25 de abril de 1997

Desenvolupat per:

Reglamento para el desarrollo y ejecución de la Ley 11/1997, de 24 de abril, de envases y residuos de envases

Real Decreto 782/1998, de 30 de abril, del Ministerio de la Presidencia.

B.O.E.: 1 de mayo de 1998

Modificada per:



Modificación de diversos reglamentos del área de medio ambiente para su adaptación a la Ley 17/2009, de 23 de noviembre, sobre el libre acceso a las actividades de servicios y su ejercicio, y a la Ley 25/2009, de 22 de diciembre, de modificación de diversas leyes para su adaptación a la Ley de libre acceso a actividades de servicios y su ejercicio
Real Decreto 367/2010, de 26 de marzo, del Ministerio de la Presidencia.
B.O.E.: 27 de marzo de 2010

Plan nacional de residuos de construcción y demolición 2001-2006

Resolución de 14 de junio de 2001, de la Secretaría General de Medio Ambiente.
B.O.E.: 12 de julio de 2001

Correcció d'errors:

Corrección de errores de la Resolución de 14 de junio de 2001

B.O.E.: 7 de agosto de 2001

Real Decreto por el que se regula la eliminación de residuos mediante depósito en vertedero

Real Decreto 1481/2001, de 27 de diciembre, del Ministerio de Medio Ambiente.

B.O.E.: 29 de enero de 2002

Modificat per:

Regulación de la producción y gestión de los residuos de construcción y demolición

Real Decreto 105/2008, de 1 de febrero, del Ministerio de la Presidencia.

B.O.E.: 13 de febrero de 2008

Modificat per:

Modificación de diversos reglamentos del área de medio ambiente para su adaptación a la Ley 17/2009, de 23 de noviembre, sobre el libre acceso a las actividades de servicios y su ejercicio, y a la Ley 25/2009, de 22 de diciembre, de modificación de diversas leyes para su adaptación a la Ley de libre acceso a actividades de servicios y su ejercicio

Real Decreto 367/2010, de 26 de marzo, del Ministerio de la Presidencia.

B.O.E.: 27 de marzo de 2010

Regulación de la producción y gestión de los residuos de construcción y demolición

Real Decreto 105/2008, de 1 de febrero, del Ministerio de la Presidencia.

B.O.E.: 13 de febrero de 2008

Plan nacional integrado de residuos para el período 2008-2015

Resolución de 20 de enero de 2009, de la Secretaría de Estado de Cambio Climático.

B.O.E.: 26 de febrero de 2009

Ley de residuos y suelos contaminados

Ley 22/2011, de 28 de julio, de la Jefatura del Estado.

B.O.E.: 29 de julio de 2011

Texto consolidado. Última modificación: 7 de abril de 2015

Llei reguladora dels residus

Llei 6/1993, de 15 de juliol, del Departament de la Presidència de la Generalitat de Catalunya. D.O.G.C.: 28 de juliol de 1993

Modificada per:

Llei de modificació de la Llei 6/1993, de 15 de juliol, reguladora dels residus

Llei 15/2003, de 13 de juny, de la Presidència de la Generalitat de Catalunya.

D.O.G.C.: 1 de juliol de 2003

Decreto por el que se aprueba el Programa de gestión de residuos de la construcción de Cataluña (PROGROC), se regula la producción y gestión de los residuos de la construcción y demolición, y el canon sobre la deposición controlada de los residuos de la construcción Decreto 89/2010, de 29 de junio, de la Consejería de Medio Ambiente y Vivienda de Cataluña.

D.O.G.C.: 6 de julio de 2010



4.- IDENTIFICACIÓ DELS RESIDUS DE CONSTRUCCIÓ I DEMOLICIÓ GENERATS EN L'OBRA.

Tots els possibles residus de construcció i demolició generats a l'obra, s'han codificat atenent a la legislació vigent en matèria de gestió de residus, "Orden MAM 304/2002. Operaciones de valorización y eliminación de residuos y Lista europea de residuos", donant lloc als següents grups:

RCE de Nivell I: Terres i materials pètris, no contaminats, procedents d'obres d'excavació.

Com a excepció, no tenen la condició legal de residus:

Les terres i pedres no contaminades per substàncies perilloses, reutilitzades en la mateixa obra, en una obra diferent o en una activitat de restauració, acondicionament o reble, sempre que es pugui acreditar de forma fefaent la seva destinació a reutilització.

RCE de Nivell II: Residus generats principalment en les activitats pròpies del sector de la construcció, de la demolició, de la reparació domiciliària i de la implantació de serveis.

S'ha establert una classificació de RCE generats, segons els tipus de materials de què estan compostos:

Material segons "Orden MAM 304/2002. Operaciones de valorización y eliminación de residuos y Lista europea de residuos"
RCE de Nivell I
1 Terres i petris de l'excavació
RCE de Nivell II
RCE de naturalesa no pètria
1 Asfalt
2 Fusta
3 Metalls (inclosos els seus aliatges)
4 Paper i cartró
5 Plàstic
6 Vidre
7 Guix
8 Escombraries
RCE de naturalesa pètria
1 Sorra, grava i altres àrids
2 Formigó
3 Maons, teules i materials ceràmics
4 Pedra
RCE potencialment perillosos
1 Altres

5.- ESTIMACIÓ DE LA QUANTITAT DELS RESIDUS DE CONSTRUCCIÓ I DEMOLICIÓ QUE GGENERARAN EN L'OBRA

S'ha estimat la quantitat de residus generats a l'obra, a partir dels amidaments del projecte, en funció del pes de materials integrants en els rendiments dels corresponents preus descompostos de cada unitat de obra, determinant el pes de les restes dels materials sobrants (minves, trencaments, escapçadures, etc) i el de l'embalatge dels productes subministrats.

El volum de excavació de les terres i dels materials petris no utilitzats en l'obra, s'ha calculat en funció de les dimensions del projecte, afectat per un coeficient d'esponjament segons la classe de terreny.

A partir del pes del residu, s'ha estimat el seu volum mitjançant una densitat aparent definida pel quocient entre el pes del residu i el volum que ocupa una vegada dipositat en el contenidor.



Els resultats es resumeixen en la següent taula:

Material segons "Orden MAM 304/2002. Operaciones de valorización y eliminación de residuos y Lista europea de residuos"	Codi LER	Densitat aparent (t/m ³)	Pes (t)	Volum (m ³)
RCE de Nivell II				
RCE de naturalesa no pètria				
1 Paper i cartró				
Envasos de paper i cartró.	15 01 01	0,75	0,000	0,000
2 Plàstic				
Plàstic.	17 02 03	0,60	1,581	2,635
3 Escombraries				
Residus barrejats de construcció i demolició diferents dels especificats en els codis 17 09 01, 17 09 02 i 17 09 03.	17 09 04	1,50	0,021	0,014
RCE de naturalesa pètria				
1 Sorra, grava i altres àrids				
Residus de sorra i argiles.	01 04 09	1,60	1,248	0,780

A la taula següent, s'exposen els valors del pes i el volum de RCE, agrupats per nivells i apartats

Material segons "Orden MAM 304/2002. Operaciones de valorización y eliminación de residuos y Lista europea de residuos"	Pes (t)	Volum (m ³)
RCE de Nivell II		
RCE de naturalesa no pètria		
1 Asfalt	0,000	0,000
2 Fusta	0,000	0,000
3 Metalls (inclosos els seus aliatges)	0,000	0,000
4 Paper i cartró	0,000	0,000
5 Plàstic	1,581	2,635
6 Vidre	0,000	0,000
7 Guix	0,000	0,000
Material segons "Orden MAM 304/2002. Operaciones de valorización y eliminación de residuos y Lista europea de residuos"		
8 Escombraries	0,021	0,014
RCE de naturalesa pètria		
1 Sorra, grava i altres àrids	1,248	0,780
2 Formigó	0,000	0,000
3 Maons, teules i materials ceràmics	0,000	0,000
4 Pedra	0,000	0,000



Volum de RCE de Nivell 11

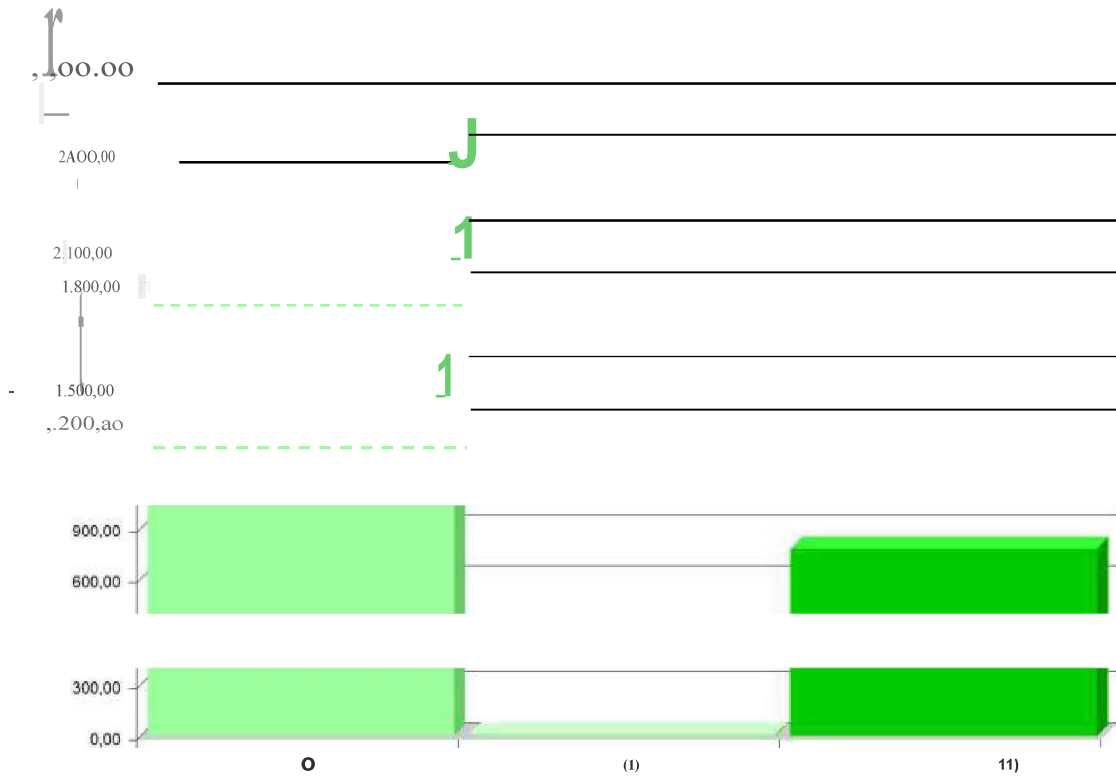

Volum de RCE de Nive.1111

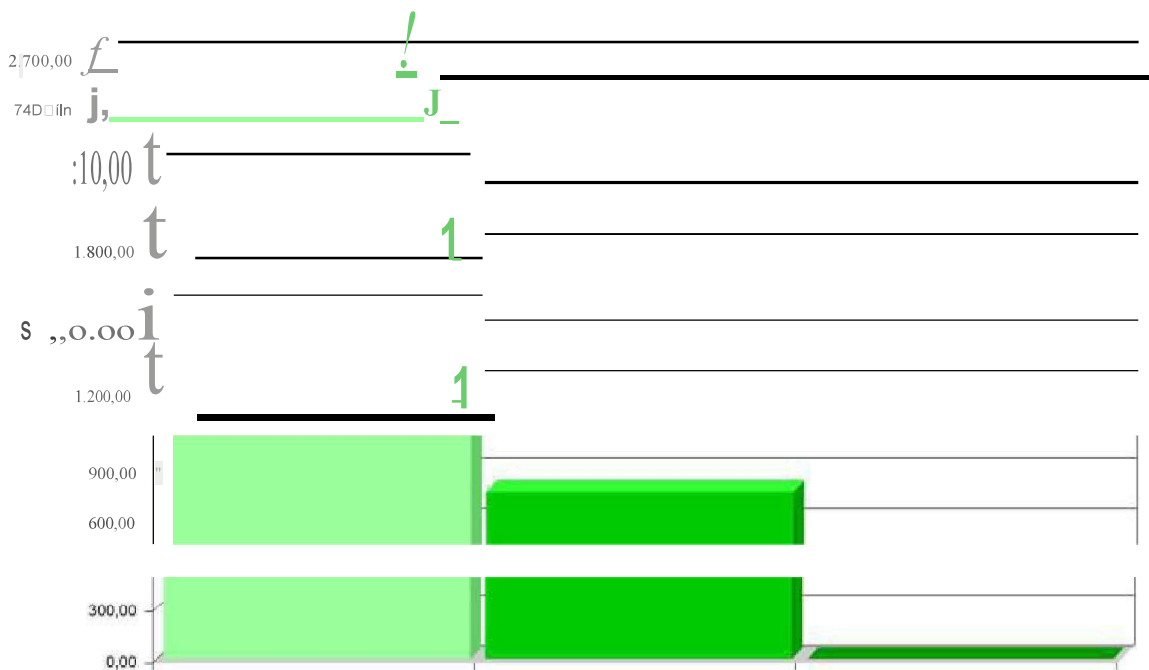

Volum de RCE de Nivell I i Nivell II



6.- MESURES PER A LA PLANIFICACIÓ I OPTIMITZACIÓ DE LA GESTIÓ DELS RESIDUS RESULTANTS DE LA CONSTRUCCIÓ I DEMOLICIÓ DE L'OBRA OBJECTE DEL PROJECTE.

En la fase de projecte s'han tingut en compte les diferents alternatives compositives, constructives i de disseny, optant per aquelles que generen el menor volum de residus en la fase de construcció i d'explotació, facilitant, a més, el desmantellament de l'obra al final de la seva vida útil amb el menor impacte ambiental.

Per tal de generar menys residus en la fase d'execució, el constructor assumirà la responsabilitat d'organitzar i planificar l'obra, pel que fa al tipus de subministrament, provisió de materials i procés d'execució.

Com a criteri general, s'adoptaran les següents mesures per a la planificació i optimització de la gestió dels residus generats durant l'execució de l'obra:

- L'excavació s'ajustarà a les dimensions específiques del projecte, atenent a les cotes dels plànols de fonamentació, fins a la profunditat indicada en el mateix que coincidirà amb l'Estudi Geotècnic corresponent amb el vist i plau de la Direcció Facultativa. En el cas que hi hagi llots de drenatge, es fitarà l'extensió de les bosses dels mateixos.
- S'ha d'evitar en el possible la producció de residus de naturalesa pètria (bitlles, grava, sorra, etc.), pactant amb el proveïdor la devolució del material que no s'utilitzi a l'obra.
- El formigó subministrat serà preferentment de central. En cas que hi hagi sobrants s'utilitzaran en les parts de l'obra que es prevegi per a aquests casos, com formigons de neteja, base de paviments, reblerts, etc.
- Les peces que continguin mesclures bituminoses, es subministraran justes en dimensió i extensió, per tal d'evitar els sobrants innecessaris. Abans de la seva col·locació es planificarà l'execució per procedir a l'obertura de les peces mínimes, de manera que quedin dins dels envasos dels sobrants no executats.
- Tots els elements de fusta es replantejaran juntament amb l'oficial de fusteria, per tal d'optimitzar la solució, minimitzar el seu consum i generar el menor volum de residus.
- El subministrament dels elements metàl·lics i els seus aliatges, es realitzarà amb les quantitats mínimes i estrictament necessàries per a l'execució de la fase de la obra corresponent, evitant-se qualsevol treball dins de l'obra, a excepció del muntatge dels corresponents kits prefabricats.



- Es demanarà de forma expressa als proveïdors que el subministrament en obra es realitzi amb la menor quantitat d'emballatge possible, renunciant als aspectes publicitaris, decoratius i superflus.

En el cas que s'adoptin altres mesures alternatives o complementàries per a la planificació i optimització de la gestió dels residus de l'obra, se li comunicarà de forma fefaent al director d'obra i al director de l'execució de l'obra per al seu coneixement i aprovació. Aquestes mesures no suposaran cap menyscabament de la qualitat de l'obra, ni interferiran en el procés d'execució de la mateixa.

7.- OPERACIONS DE REUTILITZACIÓ, VALORITZACIÓ O ELIMINACIÓ QUE ES DESTINARAN ELS RESIDUS DE CONSTRUCCIÓ I DEMOLICIÓ QUE ES GENERIN EN L'OBRA

El desenvolupament de les activitats de valorització de residus de construcció i demolició requerirà autorització prèvia de l'òrgan competent en matèria mediambiental de la Comunitat Autònoma corresponent, en els termes establerts per la legislació vigent en matèria de residus.

L'autorització podrà ser atorgada per a una o vàries de les operacions que es vagin a realitzar, i sense perjudici de les autoritzacions o llicències exigides per qualsevol altra normativa aplicable a l'activitat.

S'atorgarà per un termini de temps determinat, i podrà ser renovada per períodes successius.

L'autorització només es concedirà prèvia inspecció de les instal·lacions en les que es vagi a desenvolupar l'activitat i comprovació de la qualificació dels tècnics responsables de la seva direcció i que està prevista l'adequada formació professional del personal encarregat de la seva explotació.

Els àrids reciclats obtinguts com producte d'una operació de valorització de residus de construcció i enderrocament haurien de complir els requisits tècnics i legals per a l'ús que es destinin.

Quan es prevegi l'operació de reutilització en una altra construcció dels sobrants de les terres procedents de l'excavació, dels residus minerals o petris, dels materials ceràmics o dels materials no petris i metàl·lics, el procés es realitzarà preferentment en el dipòsit municipal.

En relació a la destinació prevista per als residus no reutilitzables ni valorables "in situ", s'expressen les característiques, la seva quantitat, el tipus de tractament i el seu destí, a la taula següent:

Material segons "Orden MAM 304/2002. Operaciones de valorización y eliminación de residuos y Lista europea de residuos"	Codi LER	Tractament	Destí	Pes (t)	Volum (m ³)
RCE de Nivell II					
RCE de naturalesa no pètria					
1 Paper i cartró					
Envasos de paper i cartró.	15 01 01	Reciclat	Gestor autoritzat RNPs	0,000	0,000
2 Plàstic					
Plàstic.	17 02 03	Reciclat	Gestor autoritzat RNPs	1,581	2,635
3 Escombraries					
Residus barrejats de construcció i demolició diferents dels especificats en els codis 17 09 01, 17 09 02 i 17 09 03.	17 09 04	Dipòsit / Tractament	Gestor autoritzat RPs	0,021	0,014
RCE de naturalesa pètria					
1 Sorra, grava i altres àrids					
Residus de sorra i argiles.	01 04 09	Reciclat	Planta reciclatge RCE	1,248	0,7
<i>Notes:</i> RCE: Residus de construcció i demolició RSU: Residus sòlids urbans RNPs: Residus no perillosos RPs: Residus perillosos					



8.- MESURES PER A LA SEPARACIÓ DELS RESIDUS DE CONSTRUCCIÓ I ENDERROCAMENT EN OBRA

Els residus de construcció i enderrocament es separaran en les següents fraccions quan, de forma individualitzada per a cada una d'aquestes fraccions, la quantitat prevista de generació per al total de l'obra superi les següents quantitats:

- Formigó: 80 t.
- Maons, teules i materials ceràmics: 40 t.
- Metalls (inclosos els seus aliatges): 2 t.
- Fusta: 1 t.
- Vidre: 1 t.
- Plàstic: 0,5 t.
- Paper i cartró: 0,5 t.

A la taula següent s'indica el pes total expressat en tones, dels diferents tipus de residus generats a l'obra objecte d'aquest estudi, i l'obligatorietat o no de la seva separació in situ.

TIPUS DE RESIDU	TOTAL RESIDU OBRA (t)	LLINDAR SEGONS NORMA (t)	SEPARACIÓ "IN SITU"
Formigó	0,000	80,00	NO OBLIGATÒRIA
Maons, teules i materials ceràmics	0,000	40,00	NO OBLIGATÒRIA
Metalls (inclosos els seus aliatges)	0,000	2,00	NO OBLIGATÒRIA
Fusta	0,000	1,00	NO OBLIGATÒRIA
Vidre	0,000	1,00	NO OBLIGATÒRIA
Plàstic	1,581	0,50	OBLIGATÒRIA
Paper i cartró	0,000	0,50	NO OBLIGATÒRIA

La separació en fraccions es durà a terme preferentment pel posseïdor dels residus de construcció i enderrocament dins de l'obra.

Si per falta d'espai físic en l'obra no és tècnicament viable fer aquesta separació en origen, el posseïdor podrà encomanar la separació de fraccions a un gestor de residus en una instal·lació de tractament de residus de construcció i enderrocament extern a l'obra. En aquest últim cas, el posseïdor haurà d'obtenir del gestor de la instal·lació documentació acreditativa que aquest ha complert, en nom seu.

L'òrgan competent en matèria mediambiental de la comunitat autònoma on es troba l'obra, de forma excepcional, i sempre que la separació dels residus no hagi estat especificada i pressupostada en el projecte d'obra, pot eximir al posseïdor dels residus de construcció i enderrocament de l'obligació de separació d'alguna o de totes les anteriors fraccions.

9.- PRESCRIPCIONS EN RELACIÓ AMB L'EMMAGATZEMATGE MANEIG, SEPARACIÓ I ALTRES OPERACIONS DE GESTIÓ DELS RESIDUS DE CONSTRUCCIÓ I ENDERROCAMENT

El dipòsit temporal de la runa es realitzarà en contenidors metàl·lics amb la ubicació i condicions establertes en les ordenances municipals, o bé en sacs industrials amb un volum inferior a un metre cúbic, quedant degudament senyalitzats i segregats de la resta de residus.

Aquells residus valoritzables, com fustes, plàstics, ferralla, etc., Es dipositaran en contenidors degudament senyalitzats i segregats de la resta de residus, per tal de facilitar la seva gestió.

Els contenidors hauran d'estar pintats amb colors vius, que siguin visibles durant la nit, i han de comptar amb una banda de material reflectant de, almenys, 15 centímetres al llarg de tot el seu perímetre, figurant de forma clara i llegible la següent informació:

- Raó social.
- Codi d'Identificació Fiscal (C.I.F.).
- Número de telèfon del titular del contenidor / envàs.
- Número d'inscripció en el Registre de Transportistes de Residus del titular del contenidor.



Aquesta informació haurà de quedar també reflectida a través d'adhesius o plaques, en els envasos industrials o altres elements de contenció.

El responsable de l'obra a la qual dona servei el contenidor d'adoptar les mesures pertinents per evitar que es dipositiu residus aliens a la mateixa. Els contenidors romandran tancats o coberts fora de l'horari de treball, amb tal d'evitar el dipòsit de restes aliens a l'obra i el vessament de dels residus.

A l'equip d'obra s'hauran d'establir els mitjans humans, tècnics i procediments de separació que es dedicaran a cada tipus de RCE.

S'hauran de complir les prescripcions establertes en les ordenances municipals, els requisits i condicions de la llicència d'obra, especialment si obliguen a la separació en origen de determinades matèries objecte de reciclatge o deposició, i el constructor o el cap d'obra realitzar una avaluació econòmica de les condicions en què és viable aquesta operació, considerant les possibilitats reals de fer-la, és a dir, que l'obra o construcció ho permeti i que es disposi de plantes de reciclatge o gestors adequats.

El constructor haurà d'efectuar un estricte control documental, de manera que els transportistes i gestors de RCE presentin els vals de cada retirada i lliurament a destinació final. En el cas que els residus es reutilitzin en altres obres o projectes de restauració, s'haurà d'aportar evidència documental de la destinació final.

Les restes derivades del rentat de les canaletes de les cubes de subministrament de formigó prefabricat seran considerats com a residus i gestionats com li correspon (LER 17 01 01).

S'ha d'evitar la contaminació mitjançant productes tòxics o perillosos dels materials plàstics, restes de fusta, abassegaments o contenidors de runes, amb la finalitat de procedir a la seva adequada segregació.

Les terres superficials que es puguin destinar a jardineria o la recuperació de sòls degradats, seran acuradament retirades i emmagatzemades durant el menor temps possible, disposades en cavallons d'alçada no superior a 2 metres, evitant la humitat excessiva, la seva manipulació i la seva contaminació.

Els residus que continguin amiant compliran el preceptes dictats per la legislació vigent sobre esta materia, així com la legislació laboral d'aplicació.

10.- VALORACIÓ DEL COST PREVIST DE LA GESTIÓ DELS RESIDUS DE CONSTRUCCIÓ I ENDERROC.

El cost previst de la gestió dels residus s'ha determinat a partir de l'estimació descrita a l'apartat 5, "ESTIMACIÓ DE LA QUANTITAT DELS RESIDUS DE CONSTRUCCIÓ I DEMOLICIÓ QUE GENERARAN EN L'OBRA", aplicant els preus corresponents per a cada unitat d'obra, segons es detalla en el capítol de Gestió de Residus del pressupost del projecte.

Codi	Subcapítol	TOTAL (€)
GR	Gestió de residus inertes	2.767,56 €

Jorge
Muntañola
Sanz

Firmado digitalmente por Jorge
Muntañola Sanz

Fecha: 2026.04.07 15:15:25 +02'00'



6. PROGRAMA CONTROL DE QUALITAT



ÍNDEX

1.- INTRODUCCIÓ.

2.- CONTROL DE RECEPCIÓ EN OBRA: PRESCRIPCIONS SOBRE ELS MATERIALS.

3.- CONTROL DE QUALITAT EN L'EXECUCIÓ: PRESCRIPCIONS SOBRE L'EXECUCIÓ PER UNITAT D'OBRA.

4.- CONTROL DE RECEPCIÓ DE L'OBRA ACABADA: PRESCRIPCIONS SOBRE VERIFICACIONS A L'EDIFICI ACABAT.

5.- VALORACIÓ ECONÒMICA



1.- INTRODUCCIÓ.

El Codi Tècnic de l'Edificació (CTE) estableix les exigències bàsiques de qualitat que han de complir els edificis, incloses les seves instal·lacions, per satisfer els requisits bàsics de seguretat i habitabilitat.

El CTE determina, a més, que aquestes exigències bàsiques han de complir-se en el projecte, la construcció, el manteniment i la conservació dels edificis i les seves instal·lacions.

La comprovació del compliment d'aquestes exigències bàsiques es determina mitjançant una sèrie de controls: el control de recepció en obra dels productes, el control d'execució de l'obra i el control de l'obra acabada.

Es redacta el present Pla de control de qualitat com a annex del projecte, a fi de donar compliment a l'establert a l'Annex I de la part I del CTE, a l'apartat corresponent als Annexos de la Memòria, havent estat elaborat atenent a les prescripcions de la normativa d'aplicació vigent, a les característiques del projecte i a l'estipulat en el Plec de Condicions del present projecte.

Aquest annex del projecte no és un element substancial del mateix, ja que tot el seu contingut queda suficientment referenciat en el corresponent Plec de Condicions Tècniques Particulars del projecte.

El control de qualitat de les obres inclou:

- El control de recepció en obra dels productes.
- El control d'execució de l'obra.
- El control de l'obra acabada.

Per a això:

- 1) El Director de l'Execució de l'Obra recopilarà la documentació del control realitzat, verificant que és conforme a l'establert en el projecte, els seus annexos i les seves modificacions.
- 2) El constructor recaptarà dels subministradors de productes i facilitarà al director d'obra i al director de l'execució de l'obra la documentació dels productes anteriorment assenyalada, així com les seves instruccions d'ús i manteniment, i les garanties corresponents quan escaigui.
- 3) La documentació de qualitat preparada pel constructor sobre cadascuna de les unitats d'obra podrà servir, si així ho autoritzés el director de l'execució de l'obra, com a part del control de qualitat de l'obra.

Una vegada finalitzada l'obra, la documentació del seguiment del control serà dipositada pel Director de l'Execució de l'Obra, en el Col·legi Professional corresponent o, si escau, en l'Administració Pública competent, que asseguri la seva tutela i es comprometi a emetre certificacions del seu contingut als qui acreditin un interès legítim.

2.- CONTROL DE RECEPCIÓ EN OBRA: PRESCRIPCIONS SOBRE ELS MATERIALS.

A l'apartat del Plec del projecte, corresponent a les Prescripcions sobre els materials, s'estableixen les condicions de subministrament; recepció i control; conservació, emmagatzematge i manipulació, i recomanacions per al seu ús en obra, de tots aquells materials utilitzats en l'obra.

El control de recepció abastarà assaigs de comprovació sobre aquells productes als que així se'ls exigeixi en la reglamentació vigent. Aquest control s'efectuarà sobre el mostreig del producte, sotmetent-se a criteris d'acceptació i rebuig i adoptant-se les decisions allà determinades.

El director d'execució de l'obra cursarà instruccions al constructor perquè aporti els certificats de qualitat i el marcat CE dels productes, equips i sistemes que s'incorporin a l'obra.

A més, s'hauran d'aportar els següents certificats respecte els materials:

Reglament CE núm. 1907/2016 (REACH) (Registre, Avaluació, Autorització i Restricció de Substàncies i Mescles Químiques) compliment per a la fabricació, comercialització i utilització de substàncies químiques a la Unió Europea.

Certificat d'aprovació emès per la World Federation of The Sporting Goods Industry (WFSGI) Federació Mundial de la Indústria Esportiva que l'empresa productora i subministradora de la gespa artificial compleix el codi de conducta del Programa de Qualitat de la FIFA.

Certificació Internacional de Sostenibilitat i Carboni ISSC PLUS del fabricant de la gespa artificial (sistema de certificació per materials reciclats).

Haurà d'acreditar mitjançant l'oportuna certificació de Centre Tecnològic Homologat, que el sistema de gespa: teixit base, fil d'unió i la capa de recobriment són COMPLETAMENT RECICLABLES.

Certificació Carbon Footprint Management Standard

Certificat de conformitat (marcat CE) de la gespa artificial, conforme Reglament de la UE num. 305/2011

Certificats de qualitat de l'empresa fabricant:

ISO 5001:2019 amb l'abast de de "Sistema de gestió energètica per gestionar la producció, venda i desenvolupament de productes elaborats amb materials naturals i sintètics".

ISO 9001:2015, ISO 14001:2015 amb l'abast d'Activitats de gestió que abasten la fabricació de productes de materials naturals i sintètics, vendes, recerca i desenvolupament d'aquests productes. Així com, producció de fil de gespa artificial i producció de catifes de gespa artificial per a us esportiu i altres usos.



3.- CONTROL DE QUALITAT EN L'EXECUCIÓ: PRESCRIPCIONS SOBRE L'EXECUCIÓ PER UNITAT D'OBRA.

A l'apartat del Plec del projecte, corresponent a les Prescripcions sobre l'execució per unitat d'obra, s'enumeren les fases de l'execució de cada unitat d'obra.

Les unitats d'obra són executades a partir de materials (productes) que han passat el seu control de qualitat, per la qual cosa la qualitat dels components de la unitat d'obra queda acreditada pels documents que els avalen, no obstant això, la qualitat de les parts no garanteix la qualitat del producte final (unitat d'obra).

En aquest apartat del Pla de control de qualitat, s'estableixen les operacions de control mínimes a realitzar durant l'execució de cada unitat d'obra, per a cadascuna de les fases d'execució descrites en el Plec, així com les proves de servei a realitzar a càrrec i compte de l'empresa constructora o instal·ladora.

Per poder avalar la qualitat de les unitats d'obra, s'estableix, de manera orientativa, la freqüència mínima de control a realitzar, incloent els aspectes més rellevants per a la correcta execució de la unitat d'obra, a verificar per part del director d'execució de l'obra durant el procés d'execució.

A continuació es detallen els controls mínims a realitzar pel director d'execució de l'obra, i les proves de servei a realitzar pel contractista, al seu càrrec, per a cadascuna de les unitats d'obra:

Paviment esportiu per a camp de futbol, format per gespa sintètica, compost de flocs de monofilament verd (fosc / clar), amb perfil de lent (recte + texturitzat), de 370 Micres, amb una densitat mínima de 14.000 Dtex. Del fills rectes i 22.000 Dtex en total, i una amplada de 1,1 mm, tant del monofilament recte com del monofilament fibril·lat.

Fil de 40 mm d'altura i 15.500 puntades mínimes ($\pm 10\%$) fabricat en galga 3/8 "i tufting en línia. Fil teixit sobre backing especialment reforçat 100% polipropilè.

Fibra amb tractament anti UVA resistent a la calor i al gel, llastrada amb sorra de sílice rodona, neta i seca, de granulometria 0,6-1,2 mm en una proporció de ± 20 kg/m². Producte sense cautxú SBR. Amb línies de joc de gespa sintètica color blanc, banda d'unió de geotèxtil de 300 mm d'amplada i adhesiu de poliuretà bicomponent

FASE 1 Replanteig de les dimensions de la pista esportiva.			
Verificacions		Nº de controls	Criteris de rebutj
1.1	Amplada de les franges de gespa.	1 cada 100 m ²	Incompliment de les prescripcions del fabricant.

FASE 2 Col·locació de la gespa sintètica.			
Verificacions		Nº de controls	Criteris de rebutj
2.1	Unió entre franges de gespa.	1 cada 100 m ²	Absència de banda d'unió. Separació entre rotllos superior a 0,4 cm.
2.2	Aplicació de l'adhesiu.	1 cada 100 m ²	Manca d'uniformitat. No s'ha aplicat amb una espàtula dentada.
2.3	Premi la gespa contra l'adhesiu.	1 cada 100 m ²	No s'ha pressionat la part posterior de la gespa contra l'adhesiu.



2.4	Acabat.	1 cada 100 m ²	No s'ha aconseguit la forma desitjada del contorn de la gespa. No s'ha eliminat l'adhesiu sobrant amb un rasclat o una escombra.
-----	---------	---------------------------	---

4.- CONTROL DE RECEPCIÓ DE L'OBRA ACABADA: PRESCRIPCIONS SOBRE VERIFICACIONS A L'EDIFICI ACABAT.

A l'apartat del Plec del projecte corresponent a les Prescripcions sobre verificacions a l'edifici acabat s'estableixen les verificacions i proves de servei a realitzar per l'empresa constructora o instal·ladora, per comprovar les prestacions finals de l'edifici; sent al seu càrrec el cost de les mateixes.

Es realitzaran tant les proves finals de servei prescrites per la legislació aplicable, contingudes en el preceptiu ESTUDI DE PROGRAMACIÓ DEL CONTROL DE QUALITAT DE L'OBRA redactat pel director d'execució de l'obra, com les indicades en el Plec de Prescripcions Tècniques del projecte i les que pogués ordenar la Direcció facultativa durant el transcurs de l'obra.

5.- VALORACIÓ ECONÒMICA

Atenent a l'establert en l'Art. 11 de la LOE, és obligació del constructor executar l'obra amb subjecció al projecte, al contracte, a la legislació aplicable i a les instruccions del director d'obra i del director de l'execució de l'obra, a fi d'aconseguir la qualitat exigida en el projecte, acreditant mitjançant l'aportació de certificats, resultats de proves de servei, assaigs o altres documents, aquesta qualitat exigida.

El cost de tot això és a càrrec i compte del constructor, sense que sigui necessari pressupostar-ho de manera diferenciada i específica en el capítol "Control de qualitat i Assaigs" del pressupost d'execució material del projecte.

En aquest capítol s'indiquen aquells altres assaigs o proves de servei que han de ser realitzats per entitats o laboratoris de control de qualitat de l'edificació, degudament homologats i acreditats, diferents i independents dels realitzats pel constructor. El pressupost estimat en aquest Pla de control de qualitat de l'obra, sense perjudici del previst en el preceptiu ESTUDI DE PROGRAMACIÓ DEL CONTROL DE QUALITAT DE L'OBRA, a confeccionar pel director d'execució de l'obra, ascendeix a la quantitat de **3.500,00 Euros**.

Jorge
Muntañola
Sanz

Firmado digitalmente por Jorge
Muntañola Sanz

Fecha: 2026.04.07 15:16:13
+02'00'



7. ESTUDI BÀSIC DE SEGURETAT I SALUT



ÍNDEX

1. MEMÒRIA

1.1. Consideracions preliminars: justificació, objecte i contingut

- 1.1.1. Justificació
- 1.1.2. Objecte
- 1.1.3. Contingut del EBSS

1.2. Dades generals

- 1.2.1. Agents
- 1.2.2. Característiques generals del Projecte d'Execució
- 1.2.3. Emplaçament i condicions de l'entorn
- 1.2.4. Característiques generals de l'obra

1.3. Mitjans d'auxili

- 1.3.1. Mitjans d'auxili en obra
- 1.3.2. Mitjans d'auxili en cas d'accident: centres assistencials més propers

1.4. Instal·lacions d'higiene i benestar dels treballadors

- 1.4.1. Vestuaris
- 1.4.2. Lavabos
- 1.4.3. Menjador

1.5. Identificació de riscos i mesures preventives a adoptar

- 1.5.1. Durant els treballs previs a l'execució de l'obra
- 1.5.2. Durant les fases d'execució de l'obra
- 1.5.3. Durant la utilització de mitjans auxiliars.
- 1.5.4. Durant la utilització de maquinària i eines

1.6. Identificació dels riscos laborals evitables

- 1.6.1. Caigudes al mateix nivell
- 1.6.2. Caigudes a diferent nivell.
- 1.6.3. Pols i partícules
- 1.6.4. Soroll
- 1.6.5. Esforços
- 1.6.6. Incendis
- 1.6.7. Intoxicació per emanacions

1.7. Relació dels riscos laborals que no es poden eliminar

- 1.7.1. Caiguda d'objectes
- 1.7.2. Dermatosi
- 1.7.3. Electrocutacions
- 1.7.4. Cremades
- 1.7.5. Cops i talls en extremitats

1.8. Condicions de seguretat i salut, en treballs posteriors de reparació i manteniment

- 1.8.1. Treballs en tancaments exteriors i cobertes
- 1.8.2. Treballs en instal·lacions
- 1.8.3. Treballs amb pintures i vernissos

1.9. Treballs que impliquen riscos especials

1.10. Mesures en cas d'emergència

1.11. Presència dels recursos preventius del contractista



2. NORMATIVA I LEGISLACIÓ APLICABLES.

3. PLEC

3.1. Plec de clàusules administratives

- 3.1.1. Disposicions generals
- 3.1.2. Disposicions facultatives
- 3.1.3. Formació en Seguretat
- 3.1.4. Reconeixements mèdics
- 3.1.5. Salut i higiene en el treball
- 3.1.6. Documentació d'obra
- 3.1.7. Disposicions Econòmiques

3.2. Plec de condicions tècniques particulars

- 3.2.1. Mitjans de protecció col·lectiva
- 3.2.2. Mitjans de protecció individual
- 3.2.3. Instal·lacions provisionals de salut i confort



1. MEMÒRIA

1.1. Consideracions preliminars: justificació, objecte i contingut

1.1.1. Justificació

L'obra projectada requereix la redacció d'un Estudi Bàsic de Seguretat i Salut, ja que es compleixen les següents condicions:

- El pressupost d'execució per contracta inclòs en el projecte és inferior a 450.760,00 euros.
- No es compleix la durada estimada sigui superior a 30 dies laborables, emprant-se en algun moment a més de 20 treballadors simultàniament.
- El volum estimat de mà d'obra, entenent-se per tal la suma dels dies de treball del total dels treballadors a l'obra, no és superior a 500 dies.
- No es tracta d'una obra de túnels, galeries, conduccions subterrànies o preses.

1.1.2. Objecte

En el present Estudi Bàsic de Seguretat i Salut es defineixen les mesures a adoptar encaminades a la prevenció dels riscos d'accident i malalties professionals que es poden ocasionar durant l'execució de l'obra, així com les instal·lacions preceptives d'higiene i benestar dels treballadors.

S'exposen unes directrius bàsiques d'acord amb la legislació vigent, pel que fa a les disposicions mínimes en matèria de seguretat i salut, amb la finalitat de que el contractista compleixi amb les seves obligacions pel que fa a la prevenció de riscos professionals.

Els objectius que pretén aconseguir el present Estudi Bàsic de Seguretat i Salut són:

- Garantir la salut i integritat física dels treballadors
- Evitar accions o situacions perilloses per improvisació, o per insuficiència o falta de mitjans
- Delimitar i esclarir atribucions i responsabilitats en matèria de seguretat de les persones que intervenen en el procés constructiu
- Determinar els costos de les mesures de protecció i prevenció
- Referir la classe de mesures de protecció a emprar en funció del risc
- Detectar a temps els riscos que es deriven de l'execució de l'obra
- Aplicar tècniques d'execució que redueixin al màxim aquests riscos

1.1.3. Contingut del EBSS

El Estudi Bàsic de Seguretat i Salut precisa les normes de seguretat i salut aplicables a l'obra, contemplant la identificació dels riscos laborals que puguin ser evitats, indicant les mesures tècniques necessàries per a això, així com la relació dels riscos laborals que no es puguin eliminar, especificant les mesures preventives i proteccions tècniques tendents a controlar i reduir aquests riscos i valorant la seva eficàcia, especialment quan es proposin mesures alternatives, a més de qualsevol altre tipus d'activitat que es dugui a terme en aquesta.

En el Estudi Bàsic de Seguretat i Salut es contemplen també les previsiones i les informacions útils per efectuar en el seu moment, en les degudes condicions de seguretat i salut, els previsibles treballs posteriors de reparació o manteniment, sempre dins del marc de la Llei de Prevenció de Riscos Laborals.

1.2. Dades generals

1.2.1. Agents

Entre els agents que intervenen en matèria de seguretat i salut a l'obra objecte del present estudi, es ressenyen:

- Promotor: **Ajuntament de MOIÀ**
- Autor del projecte: **Arquitecte Jorge Muntañola**
- Constructor - Cap d'obra: **Pendent d'adjudicar**
- Coordinador de seguretat i salut: **Arquitecte**

1.2.2. Característiques generals del Projecte d'Execució

De la informació disponible en la fase de projecte bàsic i d'execució, s'aporta aquella que es considera rellevant i que pot servir d'ajuda per a la redacció del pla de seguretat i salut.

- Denominació del projecte: **Substitució gespa artificial Camp Municipal futbol del Carrer Remei 62 a MOIÀ.**
- Pressupost d'execució material:
- Termini d'execució: **6 setmanes**
- Núm. màx. operaris: **10**



1.2.3. Emplaçament i condicions de l'entorn

En el present apartat s'especifiquen, de forma resumida, les condicions de l'entorn a considerar per a l'adequada avaluació i delimitació dels riscos que poguessin causar.

- Adreça: Carrer Remei 62 54 (08402) MOIÀ, (Barcelona)
- Accessos a l'obra: 2 (1 accés vianants i 1 accés vehicles)
- Topografia del terreny: Topografia plana
- Edificacions contigües: Si
- Servituds i condicionants:
- Condicions climàtiques i ambientals: Proximitat a la via del tren inferior a 100 m

Durant els períodes en els quals es produeixi entrada i sortida de vehicles es realitzarà pel **carrer de Tetuan**, que es l'entrada de serveis i manteniment del camp, es senyalitzarà convenientment l'accés del mateix, prenent-se totes les mesures oportunes establertes per la Direcció General de Trànsit i per la Policia Local, per evitar possibles accidents de circulació.

Es conservaran les vorades i el paviment de les voreres contigües, causant la mínima deterioració possible i reposant, en qualsevol cas, aquelles unitats en les quals s'aprecii algun desperfecte.

1.2.4. Característiques generals de l'obra

Descripció de les característiques de les unitats de l'obra que poden influir en la previsió dels riscos laborals:

- 1) Desmuntatge d'equipament esportiu existent.
- 2) Desmuntatge de la gespa artificial existent amb maquinaria específica, i acopi dels rotllos de gespa a la pròpia instal·lació, així com acopi dels reblerts de sorra i cautxú separats en big-bags, paletitzats i recoberts amb lona plàstica per a la seva reutilització en la instal·lació de la nova gespa. La gespa retirada serà portada a l'abocador autoritzat, per l'empresa adjudicatària.
- 3) Subministrament i Instal·lació de la nova base elàstica segons especificacions del present plec, complint la normativa de joc existent.
- 4) Subministrament i Instal·lació de la nova gespa artificial segons especificacions del present plec, complint la normativa de joc existent.
- 5) Inserció de línies de marcatge de futbol 11 i 2 marcatges de futbol 7.
- 6) Llastrat amb sorra nova per completar la càrrega necessària per a la gespa instal·lada segons indicacions del fabricant.
- 7) Reinstal·lació de l'equipament esportiu existent de nou.

1.3. Mitjans d'auxili

L'evacuació de ferits als centres sanitaris es durà a terme exclusivament per personal especialitzat, en ambulància. Tan sol els ferits lleus es podran traslladar per altres mitjans, sempre amb el consentiment i sota la supervisió del responsable d'emergències de l'obra.

Es disposarà a un lloc visible de l'obra un cartell amb els telèfons d'urgències i dels centres sanitaris més propers.

1.3.1. Mitjans d'auxili en obra

A l'obra es disposarà d'un armari farmaciola portàtil model B amb destinació a empreses de 5 a 25 treballadors, a un lloc accessible als operaris i degudament equipat.

El seu contingut mínim serà:

- Desinfectants i antisèptics autoritzats
- Gases estèrils
- Cotó hidròfil
- Benes
- Esparadrap
- Apòsits adhesius
- Tisores
- Pincers i guants d'un sol ús

El responsable d'emergències revisarà periòdicament el material de primers auxilis, reposant els elements utilitzats i substituint els productes caducats.

1.3.2. Mitjans d'auxili en cas d'accident: centres assistencials més propers

S'aporta la informació dels centres sanitaris més propers a l'obra, que pot ser de gran utilitat si s'arribés a produir un accident laboral.



NIVELL ASSISTENCIAL	NOM, EMPLAÇAMENT I TELF.	DISTÀNCIA APROX. (KM)
Primers auxilis	Farmaciola portàtil	A l'obra
Assistència primària (Urgències)	Consultori i CAP més proper.	650 m

La distància al centre assistencial més proper, sent aquest l'Hospital de Manresa

1.4. Instal·lacions d'higiene i benestar dels treballadors

Els serveis higiènics de l'obra compliran les "Disposicions mínimes generals relatives als llocs de treball en les obres" contingudes a la legislació vigent en la matèria.

Donades les característiques i el volum de l'obra, s'ha previst aprofitar les instal·lacions existents del club, si no fos possible, la col·locació d'instal·lacions provisionals tipus caseta prefabricada per als vestuaris i lavabos.

1.4.1. Vestuaris

Els vestuaris disposaran d'una superfície total de 2,0 m² per cada treballador que hagi d'utilitzar-los simultàniament, incloent bancs i seients suficients, a més d'armariets dotats de clau i amb la capacitat necessària per guardar la roba i el calçat.

1.4.2. Lavabos

La dotació mínima prevista per als lavabos és de:

- 1 dutxa per cada 10 treballadors o fracció que treballin simultàniament a l'obra
- 1 vàter per cada 25 homes o fracció i 1 per cada 15 dones o fracció
- 1 lavabo per cada vàter
- 1 urinari per cada 25 homes o fracció
- 1 eixugamans de cel·lulosa o elèctric per cada lavabo
- 1 sabonera dosificadora per cada lavabo
- 1 recipient per a recollida de cel·lulosa sanitària
- 1 portarotllos amb paper higiènic per cada vàter

1.4.3. Menjador

La zona destinada a menjador tindrà una alçada mínima de 2,5 m, disposarà d'aigüeres d'aigua potable per a la neteja dels utensilis i la vaixela, estarà equipada amb taules i seients, i tindrà una provisió suficient de gots, plats i coberts, preferentment d'un sol ús.

1.5. Identificació de riscos i mesures preventives a adoptar

A continuació s'exposa la relació dels riscos més freqüents que poden sorgir durant les diferents fases de l'obra, amb les mesures preventives i de protecció col·lectiva a adoptar amb la finalitat d'eliminar o reduir al màxim aquests riscos, així com els equips de protecció individual (EPI) imprescindibles per millorar les condicions de seguretat i salut a l'obra.

Riscos generals més freqüents

- Caiguda d'objectes i/o materials al mateix o a diferent nivell
- Despreniment de càrregues suspeses.
- Exposició a temperatures ambientals extremes.
- Exposició a vibracions i soroll.
- Talls i cops al cap i extremitats.
- Talls i ferides amb objectes punxants
- Sobreesforços, moviments repetitius o postures inadequades.
- Electrocuions per contacte directe o indirecte
- Dermatosi per contacte amb guixos, escaiola, ciment, pintures, coles, etc.
- Intoxicació per inhalació de fums i gasos

Mesures preventives i proteccions col·lectives de caràcter general

- La zona de treball romandrà ordenada, lliure d'obstacles, neta i ben il·luminada.
- Es col·locaran cartells indicatius de les mesures de seguretat en llocs visibles de l'obra
- Es prohibirà l'entrada a tota persona aliena a l'obra.
- Els recursos preventius de l'obra tindran presència permanent en aquells treballs que comportin majors riscos.
- Operacions que comportin riscos especials es realitzaran sota la supervisió d'una persona qualificada, degudament instruïda.



- Es suspendran els treballs en cas de tempesta i quan ploqui amb intensitat o la velocitat del vent sigui superior a 50 km/h.
- Quan les temperatures siguin extremes, s'evitarà, en la mesura del possible, treballar durant les hores de major insolació.
- La càrrega i descàrrega de materials es realitzarà amb precaució i cautela, preferentment per mitjans mecànics, evitant moviments bruscs que provoquin la seva caiguda
- La manipulació dels elements pesats es realitzarà per personal qualificat, utilitzant mitjans mecànics o palanques, per evitar sobreesforços innecessaris.
- Davant l'existència de línies elèctriques aèries, es guardaran les distàncies mínimes preventives, en funció de la seva intensitat i voltatge.
- No es realitzarà cap treball dins del radi d'acció de les màquines o vehicles
- Els operaris no desenvoluparan treballs, ni romandran, sota càrregues suspeses.
- S'evitaran o reduiran al màxim els treballs en alçada.
- S'utilitzaran escales normalitzades, subjectes fermament, per al descens i ascens a les zones excavades
- Els buits horitzontals i les vores dels forjats es protegiran mitjançant la col·locació de baranes o xarxes homologades
- Dins del recinte de l'obra, els vehicles i màquines circularan a una velocitat reduïda, inferior a 20 km/h

Equips de protecció individual (EPI) a utilitzar en les diferents fases d'execució de l'obra

- Casc de seguretat homologat.
- Casc de seguretat amb barballera.
- Cinturó de seguretat amb dispositiu anticaiguda.
- Cinturó portaeines
- Guants de goma
- Guants de cuir.
- Guants aïllants
- Calçat amb puntera reforçada
- Calçat de seguretat amb sola aïllant i anticlaus.
- Botes de canya alta de goma
- Mascareta amb filtre mecànic per al tall de maons amb serra
- Roba de treball impermeable.
- Faixa anti lumbàlgia
- Ulleres de seguretat antiimpactes
- Protectors auditius.

1.5.1. Durant els treballs previs a l'execució de l'obra

S'exposa la relació dels riscos més freqüents que poden sorgir en els treballs previs a l'execució de l'obra, amb les mesures preventives, proteccions col·lectives i equips de protecció individual (EPI), específics per a aquests treballs.

1.5.1.1. Instal·lació elèctrica provisional

Riscos més freqüents

- Electrocuacions per contacte directe o indirecte
- Talls i ferides amb objectes punxants
- Projecció de partícules als ulls
- Incendis

Mesures preventives i proteccions col·lectives:

- Prevenció de possibles contactes elèctrics indirectes, mitjançant el sistema de protecció de posada a terra i dispositius de tall (interruptors diferencials)
- Es respectarà una distància mínima a les línies d'alta tensió de 6 m per a les línies aèries i de 2 m per a les línies soterrades
- Es comprovarà que el traçat de la línia elèctrica no coincideix amb el del subministrament d'aigua · Es situaran els quadres elèctrics en llocs accessibles, dins de caixes prefabricades homologades, amb la seva presa de terra independent, protegides de la intempèrie i proveïdes de porta, clau i visera
- S'utilitzaran solament conduccions elèctriques antihumitat i connexions estances
- En cas d'estendre línies elèctriques sobre zones de pas, es situaran a una alçada mínima de 2,2 m si s'ha disposat algun element per impedir el pas de vehicles i de 5,0 m en cas contrari
- Els cables soterrats estaran perfectament senyalitzats i protegits amb tubs rígids, a una profunditat superior a 0,4 m
- Les preses de corrent es realitzaran a través de clavilles blindades normalitzades



- Queden terminantment prohibides les connexions triples (lladres) i l'ús de fusibles casolans, emprant-se una presa de corrent independent per a cada aparell o eina

Equips de protecció individual (EPI):

- Calçat aïllant per a electricistes
- Guants dielèctrics.
- Banquetes aïllants de l'electricitat.
- Comprovadors de tensió.
- Eines aïllants.
- Roba de treball impermeable.
- Roba de treball reflectora.

1.5.1.2. Tancat d'obra

Riscos més freqüents:

- Talls i ferides amb objectes punxants
- Projecció de fragments o de partícules
- Exposició a temperatures ambientals extremes.
- Exposició a vibracions i soroll.

Mesures preventives i proteccions col·lectives:

- Es prohibirà l'aparcament a la zona destinada a l'entrada de vehicles a l'obra
- Es retiraran els claus i tot el material punxant resultant del tancat
- Es localitzaran les conduccions que puguin existir a la zona de treball, prèviament a l'excavació

Equips de protecció individual (EPI):

- Calçat amb puntera reforçada
- Guants de cuir.
- Roba de treball reflectora.

1.5.2. Durant les fases d'execució de l'obra

1.5.2.1. Base asfàltica

Riscos més freqüents:

- Inundacions o filtracions d'aigua
- Bolcades, xocs i cops provocats per la maquinària o per vehicles

Mesures preventives i proteccions col·lectives:

- Es col·locaran protectors homologats a les puntes de les armadures d'espera
- El transport de les armadures s'efectuarà mitjançant eslingues, enllaçades i proveïdes de ganxos amb pestells de seguretat
- Es retiraran els claus sobrants i els materials punxants

Equips de protecció individual (EPI):

- Guants homologats per al treball amb formigó
- Guants de cuir per a la manipulació de les armadures
- Botes de goma de canya alta per formigonat
- Botes de seguretat amb plantilles d'acer i antilliscants

1.5.2.2. Revestiments i acabats exteriors

Riscos més freqüents

- Caiguda d'objectes o materials des de diferent nivell.
- Exposició a temperatures ambientals extremes.
- Afeccions cutànies per contacte amb morters, guix, escaiola o materials aïllants

Mesures preventives i proteccions col·lectives:

- Marquesines per a la protecció davant de la caiguda d'objectes
- No retirada de les baranes abans de l'execució del tancament

Equips de protecció individual (EPI):

- Ús de mascareta amb filtre mecànic per al tall de maons amb serra

1.5.2.3. Instal·lacions en general

Riscos més freqüents

- Electrocutacions per contacte directe o indirecte
- Cremades produïdes per descàrregues elèctriques



- Intoxicació per vapors procedents de la soldadura
- Incendis i explosions

Mesures preventives i proteccions col·lectives:

- El personal encarregat de realitzar treballs en instal·lacions estarà format i ensinistrat en l'ús del material de seguretat i dels equips i eines específiques per a cada labor
- S'utilitzaran solament llums portàtils homologats, amb mànega antihumitat i clavilla de connexió normalitzada, alimentades a 24 volts
- S'utilitzaran eines portàtils amb doble aïllament

Equips de protecció individual (EPI):

- Guants aïllants en proves de tensió
- Calçat amb sola aïllant davant contactes elèctrics
- Banquetes aïllants de l'electricitat.
- Comprovadors de tensió.
- Eines aïllants.

1.5.3. Durant la utilització de mitjans auxiliars.

La prevenció dels riscos derivats de la utilització dels mitjans auxiliars de l'obra es realitzarà atenent a la legislació vigent en la matèria.

En cap cas s'admetrà la utilització de bastides o escales de mà que no estiguin normalitzats i compleixin amb la normativa vigent.

En el cas de les plataformes de descàrrega de materials, només s'utilitzaran models normalitzats, disposant de baranes homologades i enganxalls per a cinturó de seguretat, entre altres elements.

Relació de mitjans auxiliars prevists a l'obra amb les seves respectives mesures preventives i proteccions col·lectives:

1.5.3.1. Escala de mà

- Es revisarà periòdicament l'estat de conservació de les escales.
- Disposaran de sabates antilliscants o elements de fixació a la part superior o inferior dels muntants.
- Es transportaran amb l'extrem davanter elevat, per evitar cops a altres objectes o a persones.
- Es recolzaran sobre superfícies horitzontals, amb la planitud adequada perquè siguin estables i immòbils, quedant prohibit l'ús com a tascó de runa, maons, revoltons o elements similars.
- Els travessers quedaran en posició horitzontal i la inclinació de l'escala serà inferior al 75% respecte al pla horitzontal.
- L'extrem superior de l'escala sobresortirà 1,0 m de l'alçada de desembarcament, mesurat en la direcció vertical.
- L'operari realitzarà l'ascens i descens per l'escala en posició frontal (mirant els esglaons), subjectant-se fermament amb les dues mans en els esglaons, no en els muntants.
- S'evitarà l'ascens o descens simultani de dos o més persones.
- Quan es requereixi treballar sobre l'escala en alçades superiors a 3,5 m, s'utilitzarà sempre el cinturó de seguretat amb dispositiu anticaiguda.

1.5.3.2. Visera de protecció

- La visera sobre l'accés a obra es construirà per personal qualificat, amb suficient resistència i estabilitat, per evitar els riscos més freqüents.
- Els suports de la visera es recolzaran sobre travesses perfectament anivellades.
- Els elements que denotin alguna fallada tècnica o mal comportament es desmuntaran de forma immediata per a la seva reparació o substitució.

1.5.3.3. Plataforma de descàrrega

- S'utilitzaran plataformes homologades, no admetent-se la seva construcció "in situ".
- Les característiques resistents de la plataforma seran adequades a les càrregues a suportar, disposant un cartell indicatiu de la càrrega màxima de la plataforma.
- Disposarà d'un mecanisme de protecció frontal quan no estigui en ús, perquè quedi perfectament protegit el front de descàrrega.
- La superfície de la plataforma serà de material antilliscant.
- Es conservarà en perfecte estat de manteniment, realitzant-se inspeccions en la fase d'instal·lació i cada 6 mesos.



1.5.4. Durant la utilització de maquinària i eines

Les mesures preventives a adoptar i les proteccions a emprar per al control i la reducció de riscos deguts a la utilització de maquinària i eines durant l'execució de l'obra es desenvoluparan en el corresponent Pla de Seguretat i Salut, conforme als següents criteris:

- Totes les màquines i eines que s'utilitzin a l'obra disposaran del seu corresponent manual d'instruccions, en el qual estaran especificats clarament tant els riscos que comporten per als treballadors com els procediments per a la seva utilització amb la deguda seguretat.
- No s'acceptarà la utilització de cap màquina, mecanisme o artifici mecànic sense reglamentació específica.

Relació de màquines i eines que està previst utilitzar a l'obra, amb les seves corresponents mesures preventives i proteccions col·lectives:

1.5.4.1. Pala carregadora

- Per realitzar les tasques de manteniment, es recolzarà la cullera en el terra, es parerà el motor, es connectarà el fre d'estacionament i es bloquejarà la màquina.
- Queda prohibit l'ús de la cullera com a grua o mitjà de transport.
- L'extracció de terres s'efectuarà en posició frontal al pendent
- El transport de terres es realitzarà amb la cullera en la posició més baixa possible, per garantir l'estabilitat de la pala

1.5.4.2. Retroexcavadora

- Per realitzar les tasques de manteniment, es recolzarà la cullera a terra, es parerà el motor, es connectarà el fre d'estacionament i es bloquejarà la màquina.
- Queda prohibit l'ús de la cullera com a grua o mitjà de transport.
- Els desplaçaments de la retroexcavadora es realitzaran amb la cullera recolzada sobre la màquina en el sentit de la marxa.
- Els canvis de posició de la cullera en superfícies inclinades es realitzaran per la zona de major alçada.
- Es prohibirà la realització de treballs dins del radi d'acció de la màquina.

1.5.4.3. Camió de caixa basculant

- Les maniobres del camió seran dirigides per un senyalista de trànsit.
- Es comprovarà que el fre de mà està activat abans de l'engegada del motor, en abandonar el vehicle i durant les operacions de càrrega i descàrrega.
- No es circularà amb la caixa hissada després de la descàrrega.

1.5.4.4. Camió per a transport

- Les maniobres del camió seran dirigides per un senyalista de trànsit.
- Les càrregues es repartiran uniformement en la caixa, evitant aplecs amb pendents superiors al 5% i protegint els materials solts amb una lona
- Abans de procedir a les operacions de càrrega i descàrrega, es col·locarà el fre en posició de frenat i, en cas d'estar situat en pendent, tascons d'immobilització sota les rodes
- En les operacions de càrrega i descàrrega s'evitaran moviments bruscs que provoquin la pèrdua d'estabilitat, romanent sempre el conductor fora de la cabina

1.5.4.5. Camió grua

- El conductor accedirà al vehicle descendirà del mateix amb el motor apagat, en posició frontal, evitant saltar a terra i fent ús dels esglaons i agafadors.
- Es cuidarà especialment de no sobrepassar la càrrega màxima indicada pel fabricant.
- La cabina disposarà de farmaciola de primers auxilis i d'extintor timbrat i revisat.
- Els vehicles disposaran de botzina de retrocés.
- Es comprovarà que el fre de mà està activat abans de l'engegada del motor, en abandonar el vehicle i durant les operacions d'elevació.
- L'elevació es realitzarà evitant operacions brusques, que provoquin la pèrdua d'estabilitat de la càrrega.

1.5.4.10. Serra circular

- El seu ús està destinat exclusivament al tall d'elements o peces de l'obra
- Per al tall de materials ceràmics o petris s'empraran discs abrasius i per a elements de fusta discs de serra.
- Haurà d'existir un interruptor de parada prop de la zona de comandament.
- La zona de treball haurà d'estar neta de serradures i d'encenalls, per evitar possibles incendis.
- Les peces a serrar no contindran claus ni altres elements metàl·lics.



- El treball amb el disc agressiu es realitzarà en humit.
- No s'utilitzarà la serra circular sense la protecció de peces adequades, com ara màscares antipols i ulleres.

1.5.4.13. Equip de soldadura

- No hi haurà materials inflamables ni explosius a menys de 10 metres de la zona de treball de soldadura.
- Abans de soldar s'eliminaran les pintures i recobriments del suport
- Durant els treballs de soldadura es disposarà sempre d'un extintor de pols química en perfecte estat i condicions d'ús, en un lloc proper i accessible.
- En els locals tancats en els quals no es pugui garantir una correcta renovació d'aire s'instal·laran extractors, preferentment sistemes d'aspiració localitzada.
- Es paralitzaran els treballs de soldadura en alçada davant la presència de persones sota l'àrea de treball.
- Tant els soldadors com els treballadors que es trobin en els voltants disposaran de protecció visual adequada, no romanent en cap cas amb els ulls al descobert.

1.5.4.14. Eines manuals diverses

- L'alimentació de les eines es realitzarà a 24 V quan es treballi en ambients humits o les eines no disposin de doble aïllament.
- L'accés a les eines i el seu ús estarà permès únicament a les persones autoritzades.
- No es retiraran de les eines les proteccions dissenyades pel fabricant.
- Es prohibirà, durant el treball amb eines, l'ús de polseres, rellotges, cadenes i elements similars.
- Les eines elèctriques disposaran de doble aïllament o estaran connectades a terra
- En les eines de tall es protegirà el disc amb una carcassa antiprojecció.
- Les connexions elèctriques a través de borns es protegiran amb carcasses anticontactes elèctrics.
- Les eines es mantindran en perfecte estat d'ús, amb els mànecs sense esquerdes i nets de residus, mantenint el seu caràcter aïllant per als treballs elèctrics.
- Les eines elèctriques estaran apagades mentre no s'estiguin utilitzant i no es podran usar amb les mans o els peus mullats.
- En els casos en què es superin els valors d'exposició al soroll que estableix la legislació vigent en matèria de protecció dels treballadors enfront del soroll, s'establiran les accions correctives oportunes, tals com l'ocupació de protectors auditius.

1.6. Identificació dels riscos laborals evitables

En aquest apartat es ressenya la relació de les mesures preventives a adoptar per evitar o reduir l'efecte dels riscos més freqüents durant l'execució de l'obra.

1.6.1. Caigudes al mateix nivell

- La zona de treball romandrà ordenada, lliure d'obstacles, neta i ben il·luminada.
- S'habilitaran i abalisaran les zones d'aplec de materials.

1.6.2. Caigudes a diferent nivell.

- Es disposaran escales d'accés per salvar els desnivells.
- Els buits horitzontals i les vores dels forjats es protegiran mitjançant baranes i xarxes homologades.
- Es mantindran en bon estat les proteccions dels buits i dels desnivells.
- Les escales d'accés quedaran fermament subjectes i ben amarrades.

1.6.3. Pols i partícules

- Es regarà periòdicament la zona de treball per evitar la pols.
- Es faran servir ulleres de protecció i mascaretes antipols en aquells treballs en els quals es generi pols o partícules.

1.6.4. Soroll

- S'avaluaran els nivells de soroll en les zones de treball.
- Les màquines han d'estar proveïdes d'aïllament acústic.
- Es disposaran els mitjans necessaris per eliminar o esmorteir els sorolls.

1.6.5. Esforços

- S'evitarà el desplaçament manual de les càrregues pesades.



- Es limitarà el pes de les càrregues en cas de desplaçament manual.
- S'evitaran els sobreesforços o els esforços repetitius.
- S'evitaran les postures inadequades o forçades en l'aixecament o desplaçament de càrregues.

1.6.6. Incendis

- No es fumarà en presència de materials fungibles ni en cas d'existir risc d'incendi.

1.6.7. Intoxicació per emanacions

- Els locals i les zones de treball disposaran de ventilació suficient.
- S'utilitzaran mascaretes i filtres apropiats.

1.7. Relació dels riscos laborals que no es poden eliminar

Els riscos que difícilment es poden eliminar són els que es produeixen per causes inesperades (com caigudes d'objectes i despenjaments, entre altres). No obstant això, es poden reduir amb l'adequat ús de les proteccions individuals i col·lectives, així com amb l'estricta compliment de la normativa en matèria de seguretat i salut, i de les normes de la bona construcció.

1.7.1. Caiguda d'objectes

Mesures preventives i proteccions col·lectives:

- Es muntaran marquesines als accessos.
- La zona de treball romandrà ordenada, lliure d'obstacles, neta i ben il·luminada.
- S'evitarà l'amuntegament de materials o objectes sobre les bastides.
- No es llançaran troços ni restes de materials des de les bastides.

Equips de protecció individual (EPI):

- Casc de seguretat homologat.
- Guants i botes de seguretat.
- Ús de borsa portaeines.

1.7.2. Electrocuions

Mesures preventives i proteccions col·lectives:

- Es revisarà periòdicament la instal·lació elèctrica.
- L'estesa elèctrica quedarà fixat als paraments verticals.
- Els allargadors portàtils tindran mànec aïllant.
- La maquinària portàtil disposarà de protecció amb doble aïllament.
- Tota la maquinària elèctrica estarà proveïda de presa de terra.

Equips de protecció individual (EPI):

- Guants dielèctrics.
- Calçat aïllant per a electricistes
- Banquetes aïllants de l'electricitat.

1.7.3. Cremades

Mesures preventives i proteccions col·lectives:

- La zona de treball romandrà ordenada, lliure d'obstacles, neta i ben il·luminada.

Equips de protecció individual (EPI):

- Guants, polaines i davantals de cuir.

1.7.5. Cops i talls en extremitats

Mesures preventives i proteccions col·lectives:

- La zona de treball romandrà ordenada, lliure d'obstacles, neta i ben il·luminada.

Equips de protecció individual (EPI):

- Guants i botes de seguretat.

1.8. Condicions de seguretat i salut, en treballs posteriors de reparació i manteniment

En aquest apartat s'aporta la informació útil per realitzar, en les degudes condicions de seguretat i salut, els futurs treballs de conservació, reparació i manteniment de l'edifici construït que comporten majors riscos.

1.8.1. Treballs en instal·lacions

Els treballs corresponents a les instal·lacions de lampisteria, elèctrica i de gas, hauran de realitzar-se per personal qualificat, complint les especificacions establertes en el seu corresponent Pla de Seguretat i Salut, així com en la normativa vigent en cada matèria.



Abans de l'execució de qualsevol treball de reparació o de manteniment dels ascensors i muntacàrregues, s'haurà d'elaborar un Pla de Seguretat subscrit per un tècnic competent en la matèria.

1.8.2. Treballs amb pintures i vernissos

Els treballs amb pintures o altres materials la inhalació dels quals pugui resultar tòxica hauran de realitzar-se amb ventilació suficient, adoptant els elements de protecció adequats.

1.9. Treballs que impliquen riscos especials

A l'obra objecte del present Estudi Bàsic de Seguretat i Salut concorren els riscos especials que es solen presentar a la demolició de l'estructura, tancaments i cobertes i en el propi muntatge de les mesures de seguretat i de protecció. Cal destacar:

- Execució de tancaments exteriors.
- Formació dels ampits de coberta.
- Col·locació de forques i xarxes de protecció.
- Els buits horitzontals i les vores dels forjats es protegiran mitjançant baranes i xarxes homologades.
- Disposició de plataformes volades.

1.10. Mesures en cas d'emergència

El contractista haurà de reflectir en el corresponent pla de seguretat i salut les possibles situacions d'emergència, establint les mesures oportunes en cas de primers auxilis i designant per a això a personal amb formació, que es farà càrrec d'aquestes mesures.

Els treballadors responsables de les mesures d'emergència tenen dret a la paralització de la seva activitat, havent d'estar garantida l'adequada administració dels primers auxilis i, quan la situació ho requereixi, el ràpid trasllat de l'operari a un centre d'assistència mèdica.

1.11. Presència dels recursos preventius del contractista

Donades les característiques de l'obra i els riscos previstos en el present Estudi Bàsic de Seguretat i Salut, cada contractista haurà d'assignar la presència dels seus recursos preventius a l'obra, segons s'estableix en la legislació vigent en la matèria.

A tals efectes, el contractista haurà de concretar els recursos preventius assignats a l'obra amb capacitat suficient, que hauran de disposar dels mitjans necessaris per vigilar el compliment de les mesures incloses en el corresponent pla de seguretat i salut.

Aquesta vigilància inclourà la comprovació de l'eficàcia de les activitats preventives previstes en aquest Pla, així com l'adequació de tals activitats als riscos que es pretenen prevenir o a l'aparició de riscos no previstos i derivats de la situació que determina la necessitat de la presència dels recursos preventius. Si, com a resultat de la vigilància, s'observa un deficient compliment de les activitats preventives, les

persones que tinguin assignada la presència faran les indicacions necessàries per al correcte i immediat compliment de les activitats preventives, havent de posar tals circumstàncies en coneixement de l'empresari perquè aquest adopti les mesures oportunes per corregir les deficiències observades.



2. NORMATIVA I LEGISLACIÓ APLICABLES

2.1. Seguretat i salut

Ley de Prevención de Riesgos Laborales

Ley 31/1995, de 8 de noviembre, de la Jefatura del Estado.

B.O.E.: 10 de noviembre de 1995

Completada per:

Protección de los trabajadores contra los riesgos relacionados con la exposición a agentes cancerígenos durante el trabajo

Real Decreto 665/1997, de 12 de mayo, del Ministerio de la Presidencia.

B.O.E.: 24 de mayo de 1997

Modificada per:

Ley de Medidas Fiscales, Administrativas y del Orden Social

Ley 50/1998, de 30 de diciembre, de la Jefatura del Estado.

Modificación de los artículos 45, 47, 48 y 49 de la Ley 31/1995.

B.O.E.: 31 de diciembre de 1998

Completada per:

Disposiciones mínimas de seguridad y salud en el trabajo en el ámbito de las empresas de trabajo temporal

Real Decreto 216/1999, de 5 de febrero, del Ministerio de Trabajo y Asuntos Sociales.

B.O.E.: 24 de febrero de 1999

Completada per:

Protección de la salud y seguridad de los trabajadores contra los riesgos relacionados con los agentes químicos durante el trabajo

Real Decreto 374/2001, de 6 de abril, del Ministerio de la Presidencia.

B.O.E.: 1 de mayo de 2001

Completada per:

Disposiciones mínimas para la protección de la salud y seguridad de los trabajadores frente al riesgo eléctrico

Real Decreto 614/2001, de 8 de junio, del Ministerio de la Presidencia.

B.O.E.: 21 de junio de 2001

Completada per:

Protección de la salud y la seguridad de los trabajadores expuestos a los riesgos derivados de atmósferas explosivas en el lugar de trabajo

Real Decreto 681/2003, de 12 de junio, del Ministerio de la Presidencia.

B.O.E.: 18 de junio de 2003

Modificada per:

Ley de reforma del marco normativo de la prevención de riesgos laborales

Ley 54/2003, de 12 de diciembre, de la Jefatura del Estado.

B.O.E.: 13 de diciembre de 2003

Desenvolupat per:

Desarrollo del artículo 24 de la Ley 31/1995 de Prevención de Riesgos Laborales, en materia de coordinación de actividades empresariales

Real Decreto 171/2004, de 30 de enero, del Ministerio de Trabajo y Asuntos Sociales.

B.O.E.: 31 de enero de 2004



Completada per:

Protección de la salud y la seguridad de los trabajadores frente a los riesgos que puedan derivarse de la exposición a vibraciones mecánicas

Real Decreto 1311/2005, de 4 de noviembre, del Ministerio de Trabajo y Asuntos Sociales.

B.O.E.: 5 de noviembre de 2005

Completada per:

Protección de la salud y la seguridad de los trabajadores contra los riesgos relacionados con la exposición al ruido

Real Decreto 286/2006, de 10 de marzo, del Ministerio de la Presidencia.

B.O.E.: 11 de marzo de 2006

Completada per:

Disposiciones mínimas de seguridad y salud aplicables a los trabajos con riesgo de exposición al amianto

Real Decreto 396/2006, de 31 de marzo, del Ministerio de la Presidencia.

B.O.E.: 11 de abril de 2006

Modificada per:

Modificación de diversas leyes para su adaptación a la Ley sobre el libre acceso a las actividades de servicios y su ejercicio

Ley 25/2009, de 22 de diciembre, de la Jefatura del Estado.

B.O.E.: 23 de diciembre de 2009

Reglamento de los Servicios de Prevención

Real Decreto 39/1997, de 17 de enero, del Ministerio de Trabajo y Asuntos Sociales.

B.O.E.: 31 de enero de 1997

Completat per:

Protección de los trabajadores contra los riesgos relacionados con la exposición a agentes cancerígenos durante el trabajo

Real Decreto 665/1997, de 12 de mayo, del Ministerio de la Presidencia.

B.O.E.: 24 de mayo de 1997

Modificat per:

Modificación del Reglamento de los Servicios de Prevención

Real Decreto 780/1998, de 30 de abril, del Ministerio de Trabajo y Asuntos Sociales.

B.O.E.: 1 de mayo de 1998

Completat per:

Protección de la salud y seguridad de los trabajadores contra los riesgos relacionados con los agentes químicos durante el trabajo

Real Decreto 374/2001, de 6 de abril, del Ministerio de la Presidencia.

B.O.E.: 1 de mayo de 2001

Completat per:

Disposiciones mínimas para la protección de la salud y seguridad de los trabajadores frente al riesgo eléctrico

Real Decreto 614/2001, de 8 de junio, del Ministerio de la Presidencia.

B.O.E.: 21 de junio de 2001

Completat per:

Protección de la salud y la seguridad de los trabajadores frente a los riesgos que puedan derivarse de la exposición a vibraciones mecánicas

Real Decreto 1311/2005, de 4 de noviembre, del Ministerio de Trabajo y Asuntos Sociales.

B.O.E.: 5 de noviembre de 2005



Completat per:

Protección de la salud y la seguridad de los trabajadores contra los riesgos relacionados con la exposición al ruido

Real Decreto 286/2006, de 10 de marzo, del Ministerio de la Presidencia.

B.O.E.: 11 de marzo de 2006

Completat per:

Disposiciones mínimas de seguridad y salud aplicables a los trabajos con riesgo de exposición al amianto

Real Decreto 396/2006, de 31 de marzo, del Ministerio de la Presidencia.

B.O.E.: 11 de abril de 2006

Modificat per

Modificación del Reglamento de los Servicios de Prevención y de las Disposiciones mínimas de seguridad y de salud en las obras de construcción

Real Decreto 604/2006, de 19 de mayo, del Ministerio de Trabajo y Asuntos Sociales.

B.O.E.: 29 de mayo de 2006

Modificat per:

Modificación del Real Decreto 39/1997, de 17 de enero, por el que se aprueba el Reglamento de los Servicios de Prevención

Real Decreto 337/2010, de 19 de marzo, del Ministerio de Trabajo e Inmigración.

B.O.E.: 23 de marzo de 2010

Modificat per:

Real Decreto por el que se modifican el R.D. 39/1997, de 17 de enero, por el que se aprueba el Reglamento de los servicios de prevención; el R.D. 485/1997, de 14 de abril, sobre disposiciones mínimas en materia de señalización de seguridad y salud en el trabajo; el R.D. 665/1997, de 12 de mayo, sobre la protección de los trabajadores contra los riesgos relacionados con la exposición a agentes cancerígenos durante el trabajo y el R.D. 374/2001, de 6 de abril, sobre la protección de la salud y seguridad de los trabajadores contra los riesgos relacionados con los agentes químicos durante el trabajo

Real Decreto 598/2015, de 3 de julio, del Ministerio de la Presidencia.

B.O.E.: 4 de julio de 2015

Seguridad y Salud en los lugares de trabajo

Real Decreto 486/1997, de 14 de abril, del Ministerio de Trabajo y Asuntos Sociales.

B.O.E.: 23 de abril de 1997

Manipulación de cargas

Real Decreto 487/1997, de 14 de abril, del Ministerio de Trabajo y Asuntos Sociales.

B.O.E.: 23 de abril de 1997

Protección de los trabajadores contra los riesgos relacionados con la exposición a agentes cancerígenos durante el trabajo

Real Decreto 665/1997, de 12 de mayo, del Ministerio de la Presidencia.

B.O.E.: 24 de mayo de 1997

Modificat per:

Modificación del Real Decreto 665/1997, de 12 de mayo, sobre la protección de los trabajadores contra los riesgos relacionados con la exposición a agentes cancerígenos durante el trabajo y ampliación de su ámbito de aplicación a los agentes mutágenos

Real Decreto 349/2003, de 21 de marzo, del Ministerio de la Presidencia.

B.O.E.: 5 de abril de 2003

Completat per:

Disposiciones mínimas de seguridad y salud aplicables a los trabajos con riesgo de exposición al amianto

Real Decreto 396/2006, de 31 de marzo, del Ministerio de la Presidencia.

B.O.E.: 11 de abril de 2006

Modificat per:

Real Decreto por el que se modifican el R.D. 39/1997, de 17 de enero, por el que se aprueba el Reglamento de los servicios de prevención; el R.D. 485/1997, de 14 de abril, sobre disposiciones mínimas en materia de señalización de seguridad y salud en el trabajo; el R.D. 665/1997, de 12 de mayo, sobre la protección de los trabajadores contra los



riesgos relacionados con la exposición a agentes cancerígenos durante el trabajo y el R.D. 374/2001, de 6 de abril, sobre la protección de la salud y seguridad de los trabajadores contra los riesgos relacionados con los agentes químicos durante el trabajo

Real Decreto 598/2015, de 3 de julio, del Ministerio de la Presidencia.
B.O.E.: 4 de julio de 2015

Utilización de equipos de trabajo

Real Decreto 1215/1997, de 18 de julio, del Ministerio de Trabajo y Asuntos Sociales.
B.O.E.: 7 de agosto de 1997

Modificat per:

Modificación del Real Decreto 1215/1997, de 18 de julio, por el que se establecen las disposiciones mínimas de seguridad y salud para la utilización por los trabajadores de los equipos de trabajo, en materia de trabajos temporales en altura

Real Decreto 2177/2004, de 12 de noviembre, del Ministerio de la Presidencia.
B.O.E.: 13 de noviembre de 2004

Disposiciones mínimas de seguridad y de salud en las obras de construcción

Real Decreto 1627/1997, de 24 de octubre, del Ministerio de la Presidencia.
B.O.E.: 25 de octubre de 1997

Completat per:

Disposiciones mínimas de seguridad y salud aplicables a los trabajos con riesgo de exposición al amianto

Real Decreto 396/2006, de 31 de marzo, del Ministerio de la Presidencia.
B.O.E.: 11 de abril de 2006

Modificat per:

Modificación del Reglamento de los Servicios de Prevención y de las Disposiciones mínimas de seguridad y de salud en las obras de construcción

Real Decreto 604/2006, de 19 de mayo, del Ministerio de Trabajo y Asuntos Sociales.
B.O.E.: 29 de mayo de 2006

Modificat per:

Desarrollo de la Ley 32/2006, de 18 de octubre, reguladora de la subcontratación en el sector de la construcción

Real Decreto 1109/2007, de 24 de agosto, del Ministerio de Trabajo y Asuntos Sociales.
Disposición final tercera. Modificación de los artículos 13 y 18 del Real Decreto 1627/1997.
B.O.E.: 25 de agosto de 2007
Corrección de errores.
B.O.E.: 12 de septiembre de 2007

2.1.1. YC. Sistemas de protecció col·lectiva

2.1.1.1. YCU. Protecció contra incendis

Real Decreto por el que se establecen los requisitos esenciales de seguridad para la comercialización de los equipos a presión

Real Decreto 709/2015, de 24 de julio, del Ministerio de Industria, Energía y Turismo. B.O.E.: 2 de septiembre de 2015



Reglamento de equipos a presión y sus instrucciones técnicas complementarias

Real Decreto 2060/2008, de 12 de diciembre, del Ministerio de Industria, Turismo y Comercio.

B.O.E.: 5 de febrero de 2009

Correcció d'errors:

Corrección de errores del Real Decreto 2060/2008, de 12 de diciembre, por el que se aprueba el Reglamento de equipos a presión y sus instrucciones técnicas complementarias

B.O.E.: 28 de octubre de 2009

Modificat per:

Real Decreto por el que se modifican diversas normas reglamentarias en materia de seguridad industrial para adecuarlas a la Ley 17/2009, de 23 de noviembre, sobre el libre acceso a las actividades de servicios y su ejercicio, y a la Ley 25/2009, de 22 de diciembre, de modificación de diversas leyes para su adaptación a la Ley sobre el libre acceso a las actividades de servicios y su ejercicio

Real Decreto 560/2010, de 7 de mayo, del Ministerio de Industria, Turismo y Comercio.

B.O.E.: 22 de mayo de 2010

Texto consolidado

Señalización de seguridad y salud en el trabajo

Real Decreto 485/1997, de 14 de abril, del Ministerio de Trabajo y Asuntos Sociales.

B.O.E.: 23 de abril de 1997

Completat per:

Protección de la salud y seguridad de los trabajadores contra los riesgos relacionados con los agentes químicos durante el trabajo

Real Decreto 374/2001, de 6 de abril, del Ministerio de la Presidencia.

B.O.E.: 1 de mayo de 2001

Completat per:

Protección de la salud y la seguridad de los trabajadores contra los riesgos relacionados con la exposición al ruido

Real Decreto 286/2006, de 10 de marzo, del Ministerio de la Presidencia.

B.O.E.: 11 de marzo de 2006

Modificat per:

Real Decreto por el que se modifican el R.D. 39/1997, de 17 de enero, por el que se aprueba el Reglamento de los servicios de prevención; el R.D. 485/1997, de 14 de abril, sobre disposiciones mínimas en materia de señalización de seguridad y salud en el trabajo; el R.D. 665/1997, de 12 de mayo, sobre la protección de los trabajadores contra los riesgos relacionados con la exposición a agentes cancerígenos durante el trabajo y el R.D. 374/2001, de 6 de abril, sobre la protección de la salud y seguridad de los trabajadores contra los riesgos relacionados con los agentes químicos durante el trabajo

Real Decreto 598/2015, de 3 de julio, del Ministerio de la Presidencia.

B.O.E.: 4 de julio de 2015

2.1.2. YI. Equipos de protección individual

Real Decreto por el que se regulan las condiciones para la comercialización y libre circulación intracomunitaria de los equipos de protección individual

Real Decreto 1407/1992, de 20 de noviembre, del Ministerio de Relaciones con la Cortes y de la secretaría del Gobierno.

B.O.E.: 28 de diciembre de 1992

Modificat per:

Modificación del Real Decreto 1407/1992, de 20 de noviembre, por el que se regulan las condiciones para la comercialización y libre circulación intracomunitaria de los equipos de protección individual

Real Decreto 159/1995, de 3 de febrero, del Ministerio de la Presidencia.

B.O.E.: 8 de marzo de 1995

Correcció d'errors:



Corrección de erratas del Real Decreto 159/1995, de 3 de febrero, por el que se modifica el Real Decreto 1407/1992, de 20 de noviembre, por el que se regulan las condiciones para la comercialización y libre circulación intracomunitaria de los equipos de protección individual B.O.E.: 22 de marzo de 1995

Completat per:

Resolución por la que se publica, a título informativo, información complementaria establecida por el Real Decreto 1407/1992, de 20 de noviembre, por el que se regulan las condiciones para la comercialización y libre circulación intracomunitaria de los equipos de protección individual

Resolución de 25 de abril de 1996 de la Dirección General de Calidad y Seguridad Industrial, del Ministerio de Industria y Energía.

B.O.E.: 28 de mayo de 1996

Modificat per:

Modificación del anexo del Real Decreto 159/1995, de 3 de febrero, que modificó a su vez el Real Decreto 1407/1992, de 20 de noviembre, relativo a las condiciones para la comercialización y libre circulación intracomunitaria de los equipos de protección individual

Orden de 20 de febrero de 1997, del Ministerio de Industria y Energía.

B.O.E.: 6 de marzo de 1997

Completat per:

Resolución por la que se actualiza el anexo IV de la Resolución de 18 de marzo de 1998, de la Dirección General de Tecnología y Seguridad Industrial

Resolución de 29 de abril de 1999 del Ministerio de Industria y Energía.

B.O.E.: 29 de junio de 1999

Utilización de equipos de protección individual

Real Decreto 773/1997, de 30 de mayo, del Ministerio de Trabajo y Asuntos Sociales.

B.O.E.: 12 de junio de 1997

Correcció d'errors:

Corrección de erratas del Real Decreto 773/1997, de 30 de mayo, sobre disposiciones de seguridad y salud relativas a la utilización por los trabajadores de equipos de protección individual

Ministerio de la Presidencia.

B.O.E.: 18 de julio de 1997

Completat per:

Protección de la salud y la seguridad de los trabajadores contra los riesgos relacionados con la exposición al ruido

Real Decreto 286/2006, de 10 de marzo, del Ministerio de la Presidencia.

B.O.E.: 11 de marzo de 2006

Completat per:

Disposiciones mínimas de seguridad y salud aplicables a los trabajos con riesgo de exposición al amianto

Real Decreto 396/2006, de 31 de marzo, del Ministerio de la Presidencia.

B.O.E.: 11 de abril de 2006

2.1.3. YM. Medicina preventiva i primers auxilis

2.1.3.1. YMM. Material mèdic

Orden por la que se establece el suministro a las empresas de botiquines con material de primeros auxilios en caso de accidente de trabajo, como parte de la acción protectora del sistema de la Seguridad Social

Orden TAS/2947/2007, de 8 de octubre, del Ministerio de Trabajo y Asuntos Sociales.



B.O.E.: 11 de octubre de 2007

2.1.4. YP. Instal·lacions provisionals d'higiene i benestar

DB-HS Salubridad

Código Técnico de la Edificación (CTE). Documento Básico HS.

Real Decreto 314/2006, de 17 de marzo, del Ministerio de Vivienda.

B.O.E.: 28 de marzo de 2006

Modificado por el Real Decreto 1371/2007, de 19 de octubre, del Ministerio de Vivienda.

B.O.E.: 23 de octubre de 2007

Corrección de errores.

B.O.E.: 25 de enero de 2008

Modificat per:

Modificación de determinados documentos básicos del Código Técnico de la Edificación aprobados por el Real Decreto 314/2006, de 17 de marzo, y el Real Decreto 1371/2007, de 19 de octubre

Orden VIV/984/2009, de 15 de abril, del Ministerio de Vivienda.

B.O.E.: 23 de abril de 2009

Criterios sanitarios de la calidad del agua de consumo humano

Real Decreto 140/2003, de 7 de febrero, del Ministerio de la Presidencia.

B.O.E.: 21 de febrero de 2003

Criterios higiénico-sanitarios para la prevención y control de la legionelosis

Real Decreto 865/2003, de 4 de julio, del Ministerio de Sanidad y Consumo.

B.O.E.: 18 de julio de 2003

Reglamento Electrotécnico para Baja Tensión e Instrucciones Complementarias (ITC) BT 01 a BT 51

Real Decreto 842/2002, de 2 de agosto, del Ministerio de Ciencia y Tecnología.

B.O.E.: Suplemento al nº 224, de 18 de septiembre de 2002

Modificat per:

Anulado el inciso 4.2.C.2 de la ITC-BT-03

Sentencia de 17 de febrero de 2004 de la Sala Tercera del Tribunal Supremo.

B.O.E.: 5 de abril de 2004

Completat per:

Autorización para el empleo de sistemas de instalaciones con conductores aislados bajo canales protectores de material plástico

Resolución de 18 de enero de 1988, de la Dirección General de Innovación Industrial.

B.O.E.: 19 de febrero de 1988

Modificat per:

Real Decreto por el que se modifican diversas normas reglamentarias en materia de seguridad industrial para adecuarlas a la Ley 17/2009, de 23 de noviembre, sobre el libre acceso a las actividades de servicios y su ejercicio, y a la Ley 25/2009, de 22 de diciembre, de modificación de diversas leyes para su adaptación a la Ley sobre el libre acceso a las actividades de servicios y su ejercicio

Real Decreto 560/2010, de 7 de mayo, del Ministerio de Industria, Turismo y Comercio.

B.O.E.: 22 de mayo de 2010

Texto consolidado

Modificat per:

Real Decreto por el que se aprueba una nueva Instrucción Técnica Complementaria (ITC) BT 52 "Instalaciones con fines especiales. Infraestructura para la recarga de vehículos eléctricos", del Reglamento electrotécnico para baja tensión, aprobado por Real Decreto 842/2002, de 2 de agosto, y se modifican otras instrucciones técnicas complementarias del mismo

Real Decreto 1053/2014, de 12 de diciembre, del Ministerio de Industria, Energía y Turismo.

B.O.E.: 31 de diciembre de 2014



Reglamento regulador de las infraestructuras comunes de telecomunicaciones para el acceso a los servicios de telecomunicación en el interior de las edificaciones

Real Decreto 346/2011, de 11 de marzo, del Ministerio de Industria, Turismo y Comercio.

B.O.E.: 1 de abril de 2011

Desenvolupant per:

Orden por la que se desarrolla el Reglamento regulador de las infraestructuras comunes de telecomunicaciones para el acceso a los servicios de telecomunicación en el interior de las edificaciones, aprobado por el Real Decreto 346/2011, de 11 de marzo

Derogada la disposición adicional 3 por el R.D. 805/2014.

Orden ITC/1644/2011, de 10 de junio, del Ministerio de Industria, Turismo y Comercio.

B.O.E.: 16 de junio de 2011

Modificat per:

Plan técnico nacional de la televisión digital terrestre y regulación de determinados aspectos para la liberación del dividendo digital

Real Decreto 805/2014, de 19 de septiembre, del Ministerio de Industria, Energía y Turismo.

B.O.E.: 24 de septiembre de 2014

2.1.5. YS. Señalización provisional d'obres

2.1.5.1. YSB. Abalisament

Instrucción 8.3-IC Señalización de obras

Orden de 31 de agosto de 1987, del Ministerio de Obras Públicas y Urbanismo.

B.O.E.: 18 de septiembre de 1987

Señalización de seguridad y salud en el trabajo

Real Decreto 485/1997, de 14 de abril, del Ministerio de Trabajo y Asuntos Sociales.

B.O.E.: 23 de abril de 1997

Completat per:

Protección de la salud y seguridad de los trabajadores contra los riesgos relacionados con los agentes químicos durante el trabajo

Real Decreto 374/2001, de 6 de abril, del Ministerio de la Presidencia.

B.O.E.: 1 de mayo de 2001

Completat per:

Protección de la salud y la seguridad de los trabajadores contra los riesgos relacionados con la exposición al ruido

Real Decreto 286/2006, de 10 de marzo, del Ministerio de la Presidencia.

B.O.E.: 11 de marzo de 2006

Modificat per:

Real Decreto por el que se modifican el R.D. 39/1997, de 17 de enero, por el que se aprueba el Reglamento de los servicios de prevención; el R.D. 485/1997, de 14 de abril, sobre disposiciones mínimas en materia de señalización de seguridad y salud en el trabajo; el R.D. 665/1997, de 12 de mayo, sobre la protección de los trabajadores contra los riesgos relacionados con la exposición a agentes cancerígenos durante el trabajo y el R.D. 374/2001, de 6 de abril, sobre la protección de la salud y seguridad de los trabajadores contra los riesgos relacionados con los agentes químicos durante el trabajo

Real Decreto 598/2015, de 3 de julio, del Ministerio de la Presidencia.

B.O.E.: 4 de julio de 2015

2.1.5.2. YSH. Señalización horizontal

Instrucción 8.3-IC Señalización de obras

Orden de 31 de agosto de 1987, del Ministerio de Obras Públicas y Urbanismo.

B.O.E.: 18 de septiembre de 1987



2.1.5.3. YSV. Senyalització vertical

Instrucción 8.3-IC Señalización de obras

Orden de 31 de agosto de 1987, del Ministerio de Obras Públicas y Urbanismo.

B.O.E.: 18 de septiembre de 1987

2.1.5.4. YSN. Senyalització manual

Instrucción 8.3-IC Señalización de obras

Orden de 31 de agosto de 1987, del Ministerio de Obras Públicas y Urbanismo.

B.O.E.: 18 de septiembre de 1987

2.1.5.5. YSS. Senyalització de seguretat i salut

Señalización de seguridad y salud en el trabajo

Real Decreto 485/1997, de 14 de abril, del Ministerio de Trabajo y Asuntos Sociales.

B.O.E.: 23 de abril de 1997

Completat per:

Protección de la salud y seguridad de los trabajadores contra los riesgos relacionados con los agentes químicos durante el trabajo

Real Decreto 374/2001, de 6 de abril, del Ministerio de la Presidencia.

B.O.E.: 1 de mayo de 2001

Completat per:

Protección de la salud y la seguridad de los trabajadores contra los riesgos relacionados con la exposición al ruido

Real Decreto 286/2006, de 10 de marzo, del Ministerio de la Presidencia.

B.O.E.: 11 de marzo de 2006

Modificat per:

Real Decreto por el que se modifican el R.D. 39/1997, de 17 de enero, por el que se aprueba el Reglamento de los servicios de prevención; el R.D. 485/1997, de 14 de abril, sobre disposiciones mínimas en materia de señalización de seguridad y salud en el trabajo; el R.D. 665/1997, de 12 de mayo, sobre la protección de los trabajadores contra los riesgos relacionados con la exposición a agentes cancerígenos durante el trabajo y el R.D. 374/2001, de 6 de abril, sobre la protección de la salud y seguridad de los trabajadores contra los riesgos relacionados con los agentes químicos durante el trabajo

Real Decreto 598/2015, de 3 de julio, del Ministerio de la Presidencia.

B.O.E.: 4 de julio de 2015



3. PLEC

3.1. Plec de clàusules administratives

3.1.1. Disposicions generals



3.1.1.1. Objecte del Plec de condicions

El present Plec de condicions juntament amb les disposicions contingudes en el corresponent Plec del Projecte d'execució, tenen per objecte definir les atribucions i obligacions dels agents que intervenen en matèria de Seguretat i Salut, així com les condicions que han de complir les mesures preventives, les proteccions individuals i col·lectives de la construcció de l'obra "Substitució de la gespa artificial del camp de futbol municipal 1er de Maig", MOIÀ (Barcelona), segons el projecte redactat per Arquitecte Jorge Muntañola . Tot això amb finalitat d'evitar qualsevol accident o malaltia professional, que poden ocasionar-se durant el transcurs de l'execució de l'obra o en els futurs treballs de conservació, reparació i manteniment.

3.1.2. Disposicions facultatives

3.1.2.1. Definició, atribucions i obligacions dels agents de l'edificació

Les atribucions i les obligacions dels diferents agents intervinents en l'edificació són les regulades en els seus aspectes generals per la "Ley 38/1999. Ley de Ordenación de la Edificación".

3.1.2.2. El promotor

És la persona física o jurídica, pública o privada, que individual o col·lectivament decideix, impulsa, programa i finança amb recursos propis o aliens, les obres d'edificació per a si o per a la seva posterior alienació, lliurament o cessió a tercers sota qualsevol títol.

Té la responsabilitat de contractar als tècnics redactors del preceptiu Estudi de Seguretat i Salut - o Estudi Bàsic, si s'escau - igual que als tècnics coordinadors en la matèria en la fase que correspongui, facilitant còpies a les empreses contractistes, subcontractistes o treballadors autònoms contractats directament pel promotor, exigint la presentació de cada Pla de Seguretat i Salut prèviament al començament de les obres.

El promotor tindrà la consideració de contractista quan realitzi la totalitat o determinades parts de l'obra amb mitjans humans i recursos propis, o en el cas de contractar directament a treballadors autònoms per a la seva realització o per a treballs parcials de la mateixa.

3.1.2.3. El projectista

És l'agent que, per encàrrec del promotor i amb subjecció a la normativa tècnica i urbanística corresponent, redacta el projecte.

Prendrà en consideració en les fases de concepció, estudi i elaboració del projecte bàsic i d'execució, els principis i criteris generals de prevenció en matèria de seguretat i de salut, d'acord amb la legislació vigent.

3.1.2.4. El contractista i subcontractista

Contractista és la persona física o jurídica que assumeix contractualment davant el promotor, amb mitjans humans i materials propis o aliens, el compromís d'executar la totalitat o part de les obres, amb subjecció al projecte i al contracte.

Subcontractista és la persona física o jurídica que assumeix contractualment davant el contractista empresari principal, el compromís de realitzar determinades parts o instal·lacions de l'obra, amb subjecció al projecte pel qual es regeix la seva execució.

El contractista comunicarà a l'autoritat laboral competent l'obertura del centre de treball en la qual inclourà el Pla de Seguretat i Salut.

Adoptarà totes les mesures preventives que compleixin els preceptes en matèria de Prevenció de Riscos Laborals i Seguretat i Salut que estableix la legislació vigent, redactant el corresponent Pla de Seguretat i ajustant-se al compliment estricte i permanent de l'establert en l'Estudi Bàsic de Seguretat i Salut, disposant de tots els mitjans necessaris i dotant al personal de l'equipament de seguretat exigibles, complint les ordres efectuades pel coordinador en matèria de seguretat i de salut en la fase d'execució de l'obra.

Supervisarà de manera continuada el compliment de les normes de seguretat, tutelant les activitats dels treballadors al seu càrrec i, si s'escau, rellevant del seu lloc a tots aquells que poguessin menyscarbar les condicions bàsiques de seguretat personals o generals, per no estar en les condicions adequades.

Lliurarà la informació suficient al coordinador en matèria de seguretat i de salut durant l'execució de l'obra, on s'acrediti l'estructura organitzativa de l'empresa, les seves responsabilitats, funcions, processos, procediments i recursos materials i humans disponibles, amb la finalitat de garantir una adequada acció preventiva de riscos de l'obra. Entre les responsabilitats i obligacions del contractista i dels subcontractistes en matèria de seguretat i salut, cal destacar:

- Aplicar els principis de l'acció preventiva que es recullen a la Llei de Prevenció de Riscos Laborals.
- Complir i fer complir al seu personal l'establert en el pla de seguretat i salut.



- Complir la normativa en matèria de prevenció de riscos laborals, tenint en compte, si s'escau, les obligacions sobre coordinació d'activitats empresarials previstes a la Llei, durant l'execució de l'obra.
- Informar i proporcionar les instruccions adequades i precises als treballadors autònoms sobre totes les mesures que s'hagin d'adoptar referent a la seva seguretat i salut en l'obra.
- Atendre les indicacions i consignes del coordinador en matèria de seguretat i salut, complint estrictament les seves instruccions durant l'execució de l'obra.

Respondran de la correcta execució de les mesures preventives fixades en el pla de seguretat i salut pel que fa a les obligacions que els corresponguin a ells directament o, si s'escau, als treballadors autònoms pels contractats.

Respondran solidàriament de les conseqüències que es derivin de l'incompliment de les mesures previstes en el pla. Les responsabilitats dels coordinadors, de la Direcció facultativa i del promotor, no eximiran de les seves responsabilitats als contractistes i als subcontractistes.

3.1.2.5. La Direcció Facultativa

S'entén com a Direcció Facultativa:

- El tècnic o els tècnics competents designats pel promotor, encarregats de la direcció i del control de l'execució de l'obra.
- Les responsabilitats de la Direcció facultativa i del promotor, no eximeixen en cap cas de les atribuïbles als contractistes i als subcontractistes.

3.1.2.6. Coordinador de Seguretat i Salut en Projecte

És el tècnic competent designat pel promotor per coordinar, durant la fase del projecte d'execució, l'aplicació dels principis i criteris generals de prevenció en matèria de seguretat i salut.

3.1.2.7. Coordinador de Seguretat i Salut en Execució

El Coordinador de Seguretat i Salut durant l'execució de l'obra, és el tècnic competent designat pel promotor, que forma part de la Direcció Facultativa.

Assumirà les tasques i responsabilitats associades a les següents funcions:

- Coordinar l'aplicació dels principis generals de prevenció i de seguretat, prenent les decisions tècniques i d'organització, amb la finalitat de planificar les diferents tasques o fases de treball que es vagin a desenvolupar simultània o successivament, estimant la durada requerida per a l'execució de les mateixes.
- Coordinar les activitats de l'obra per garantir que els contractistes i, si s'escau, els subcontractistes i els treballadors autònoms, apliquin de manera coherent i responsable els principis de l'acció preventiva recollits en la legislació vigent.
- Aprovar el pla de seguretat i salut elaborat pel contractista i, si s'escau, les modificacions introduïdes en el mateix.
- Organitzar la coordinació d'activitats empresarials.
- Coordinar les accions i funcions de control de l'aplicació correcta dels mètodes de treball.
- Adoptar les mesures necessàries perquè només les persones autoritzades puguin accedir a l'obra.

La Direcció facultativa assumirà aquesta funció quan no fos necessària la designació d'un coordinador.

3.1.2.8. Treballadors Autònoms

És la persona física, diferent del contractista i subcontractista, que realitza de forma personal i directa una activitat professional, sense subjecció a un contracte de treball i que assumeix contractualment davant el promotor, el contractista o el subcontractista, el compromís de realitzar determinades parts o instal·lacions de l'obra. Quan el treballador autònom empri en l'obra a treballadors per compte d'altri, tindrà la consideració de contractista o subcontractista. Els treballadors autònoms compliran l'establert en el pla de seguretat i salut.

3.1.2.9. Treballadors per compte d'altri

Els contractistes i subcontractistes hauran de garantir que els treballadors rebin una informació adequada de totes les mesures que s'hagin d'adoptar pel que fa a la seva seguretat i la seva salut en l'obra. El contractista facilitarà als representants dels treballadors en el centre de treball una còpia del pla de seguretat i salut i de les seves possibles modificacions.

3.1.2.10. Fabricants i subministradors d'equips de protecció i materials de construcció

Els fabricants, importadors i subministradors de maquinària, equips, productes i eines de treball, hauran de subministrar la informació que indiqui la forma correcta d'utilització pels treballadors, les mesures preventives addicionals que s'hagin de prendre i els riscos laborals que comportin tant el seu ús normal com la seva manipulació o ocupació inadequada.



3.1.2.11. Recursos preventius

Amb la finalitat de verificar el compliment de les mesures incloses en el Pla de Seguretat i Salut, l'empresari designarà per a l'obra els recursos preventius corresponents, que podran ser: a) Un o diversos treballadors designats per l'empresa. b) Un o diversos membres del servei de prevenció propi de l'empresa. c) Un o diversos membres del servei o els serveis de prevenció aliens. Les persones a les quals s'assigni aquesta vigilància hauran de donar les instruccions necessàries per al correcte i immediat compliment de les activitats preventives. En cas d'observar un deficient compliment de les mateixes o una absència, insuficiència o falta d'adequació de les mateixes, s'informarà a l'empresari perquè aquest adopti les mesures necessàries per a la seva correcció, notificant-se a la vegada al Coordinador de Seguretat i Salut i a la resta de la Direcció Facultativa. En el Pla de Seguretat i Salut s'especificaran els casos en què la presència dels recursos preventius és necessària, especificant-se expressament el nom de la persona o persones designades per a tal fi, concretant les tasques en les quals inicialment es preveu necessària la seva presència.

3.1.3. Formació en Seguretat

Amb la finalitat de que tot el personal que accedeixi a l'obra disposi de la suficient formació en les matèries preventives de seguretat i salut, l'empresa s'encarregarà de la seva formació per a l'adequada prevenció de riscos i el correcte ús de les proteccions col·lectives i individuals. Aquesta formació aconseguirà tots els nivells de l'empresa, des dels directius fins als treballadors no qualificats, incloent als tècnics, encarregats, especialistes i operadors de màquines entre uns altres.

3.1.4. Reconeixements mèdics

La vigilància de l'estat de salut dels treballadors quedarà garantida per l'empresa contractista, en funció dels riscos inherents al treball assignat i en els casos establerts per la legislació vigent. Aquesta vigilància serà voluntària, excepte quan la realització dels reconeixements sigui imprescindible per avaluar els efectes de les condicions de treball sobre la seva salut, o per verificar que el seu estat de salut no constitueix un perill per a altres persones o per al mateix treballador.

3.1.5. Salut i higiene en el treball

3.1.5.1. Primers auxilis

L'empresari designarà al personal encarregat de l'adopció de les mesures necessàries en cas d'accident, amb la finalitat de garantir la prestació dels primers auxilis i l'evacuació de l'accidentat. Es disposarà, en un lloc visible de l'obra i accessible als operaris, una farmaciola perfectament equipada amb material sanitari destinat a primers auxilis. El contractista instal·larà rètols amb caràcters llegibles fins a una distància de 2 m, en el qual se subministri als treballadors i participants en l'obra la informació suficient per establir ràpid contacte amb el centre assistencial més proper.

3.1.5.2. Actuació en cas d'accident

En cas d'accident es prendran solament les mesures indispensables fins que arribi l'assistència mèdica, perquè l'accidentat pugui ser traslladat amb rapidesa i sense risc. En cap cas se li mourà, excepte quan sigui imprescindible per a la seva integritat. Es comprovaran els seus signes vitals (consciència, respiració, pols i pressió sanguínia), se l'intentarà tranquil·litzar, i se'l cobrirà amb una manta per mantenir la seva temperatura corporal. No se li subministrarà aigua, begudes ni cap medicament i, en cas d'hemorràgia, es pressionaran les ferides amb gases netes. L'empresari notificarà l'accident per escrit a l'autoritat laboral, conforme al procediment reglamentari.

3.1.6. Documentació d'obra

3.1.6.1. Estudi Bàsic de Seguretat i Salut

És el document elaborat pel tècnic competent designat pel promotor, on es precisen les normes de seguretat i salut aplicables a l'obra, contemplant la identificació dels riscos laborals que puguin ser evitats, indicant les mesures tècniques necessàries per a això. Inclou també les previsions i les informacions útils per efectuar en el seu moment, en les degudes condicions de seguretat i salut, els previsibles treballs posteriors.

3.1.6.2. Pla de seguretat i salut

En aplicació del present Estudi Bàsic de Seguretat i Salut, cada contractista elaborarà el corresponent pla de seguretat i salut en el treball en el qual s'analitzin, estudiïn, desenvolupin i complementin les previsions contingudes en el present estudi bàsic, en funció del seu propi sistema d'execució de l'obra. En aquest pla s'inclouran, si s'escau, les propostes de mesures alternatives de prevenció que el contractista proposi amb la corresponent justificació tècnica, que no podran implicar disminució dels nivells de protecció prevists en aquest estudi bàsic. El coordinador en matèria de seguretat i salut durant l'execució de l'obra aprovarà el pla de seguretat i salut abans de l'inici d'aquesta. El pla de seguretat i salut



podrà ser modificat pel contractista en funció del procés d'execució de l'obra, de l'evolució dels treballs i de les possibles incidències o modificacions que puguin sorgir durant el desenvolupament de la mateixa, sempre amb l'aprovació expressa del Coordinador de Seguretat i Salut i la Direcció facultativa. Els qui intervinguin en l'execució de l'obra, així com les persones o òrgans amb responsabilitats en matèria de prevenció de les empreses intervinents en la mateixa i els representants dels treballadors, podran presentar per escrit i de forma raonada, els suggeriments i alternatives que estimin oportunes. A aquest efecte, el pla de seguretat i salut estarà en l'obra a disposició permanent dels mateixos i de la Direcció facultativa.

3.1.6.3. Acta d'aprovació del pla

El pla de seguretat i salut elaborat pel contractista serà aprovat pel Coordinador de Seguretat i Salut durant l'execució de l'obra, per la Direcció Facultativa o per l'Administració en el cas d'obres públiques, qui haurà d'emetre un acta d'aprovació com a document acreditatiu d'aquesta operació, visat pel Col·legi Professional corresponent.

3.1.6.4. Comunicació d'obertura de centre de treball

La comunicació d'obertura del centre de treball a l'autoritat laboral competent serà prèvia al començament dels treballs i es presentarà únicament pels empresaris que tinguin la consideració de contractistes. La comunicació contindrà les dades de l'empresa, del centre de treball i de producció i/o emmagatzematge del centre de treball. Haurà d'incloure, a més, el pla de seguretat i salut.

3.1.6.5. Llibre d'incidències

Amb finalitats de control i seguiment del pla de seguretat i salut, a cada centre de treball existirà un llibre d'incidències que constarà de fulles per duplicat, habilitat a aquest efecte. Serà facilitat pel col·legi professional que visi l'acta d'aprovació del pla o l'oficina de supervisió de projectes o òrgan equivalent quan es tracti d'obres de les administracions públiques. El llibre d'incidències s'haurà de mantenir sempre a l'obra, en poder del Coordinador de Seguretat i Salut durant l'execució de l'obra, tenint accés la Direcció Facultativa de l'obra, els contractistes i subcontractistes i els treballadors autònoms, així com les persones o òrgans amb responsabilitats en matèria de prevenció en les empreses intervinents en l'obra, els representants dels treballadors i els tècnics dels òrgans especialitzats en matèria de seguretat i salut en el treball de les administracions públiques competents, els qui podran fer anotacions en el mateix. El Coordinador de Seguretat i Salut durant l'execució de l'obra, haurà de notificar al contractista afectat i als representants dels treballadors d'aquest, sobre les anotacions efectuades en el llibre d'incidències. Quan les anotacions es refereixin a qualsevol incompliment dels advertiments o observacions anteriors, es remetrà una còpia a la Inspecció de Treball i Seguretat Social en el termini de vint-i-quatre hores. En tot cas, s'haurà d'especificar si l'anotació es tracta d'una nova observació o suposa una reiteració d'un advertiment o observació anterior.

3.1.6.6. Llibre d'ordres

A l'obra existirà un llibre d'ordres i assistències, en el qual la Direcció Facultativa ressenyarà les incidències, ordres i assistències que es produeixin en el desenvolupament de l'obra. Les anotacions així exposades tenen rang d'ordres o comentaris necessaris d'execució d'obra i, en conseqüència, seran respectades pel contractista de l'obra.

3.1.6.7. Llibre de visites

El llibre de visites haurà d'estar en obra, a disposició permanent de la Inspecció de Treball i Seguretat Social. El primer llibre l'habilitarà el Cap de la Inspecció de la província en què es trobi l'obra. Per habilitar el segon o els següents, serà necessari presentar l'anterior. En cas de pèrdua o destrucció, el representant legal de l'empresa haurà de justificar per escrit els motius i les proves. Una vegada esgotat un llibre, es conservarà durant 5 anys, comptats des de l'última diligència.

3.1.6.8. Llibre de subcontractació

El contractista haurà de disposar d'un llibre de subcontractació, que romandrà en tot moment en l'obra, reflectint per ordre cronològic des del començament dels treballs, totes i cadascuna de les subcontractacions realitzades en una determinada obra amb empreses subcontractistes i treballadors autònoms. Al llibre de subcontractació tindran accés el promotor, la Direcció Facultativa, el Coordinador de Seguretat i Salut en fase d'execució de l'obra, les empreses i treballadors autònoms intervinents en l'obra, els tècnics de prevenció, els delegats de prevenció, l'autoritat laboral i els representants dels treballadors de les diferents empreses que intervinguin en l'execució de l'obra.

3.1.7. Disposicions Econòmiques

El marc de relacions econòmiques per a l'abonament i recepció de l'obra, es fixa en el plec de condicions del projecte o en el corresponent contracte d'obra entre el promotor i el contractista, havent de contenir almenys els punts següents:

- Fiances



- Dels preus
- Preu bàsic
- Preu unitari
- Pressupost d'Execució Material (PEM)
- Preus contradictoris • Reclamació d'augment de preus
- Formes tradicionals d'amidar o d'aplicar els preus
- De la revisió dels preus contractats
- Aplec de materials
- Obres per administració
- Valoració i abonament dels treballs
- Indemnitzacions Mútues
- Retencions en concepte de garantia
- Terminis d'execució i pla d'obra
- Liquidació econòmica de les obres
- Liquidació final de l'obra

3.2. Plec de condicions tècniques particulars

3.2.1. Mitjans de protecció col·lectiva

Els mitjans de protecció col·lectiva es col·locaran segons les especificacions del pla de seguretat i salut abans d'iniciar el treball en el qual es requereixin, no suposant un risc en si mateixos. Es reposaran sempre que estiguin deteriorats, al final del període de la seva vida útil, després d'estar sotmesos a sol·licitacions límit, o quan les seves toleràncies siguin superiors a les admeses o aconsellades pel fabricant. El manteniment serà vigilat de forma periòdica (cada setmana) pel Delegat de Prevenció.

3.2.2. Mitjans de protecció individual

Disposaran de marcat CE, que portaran inscrit al propi equip, a l'embalatge i al fullet informatiu. Seran ergonòmics i no causaran molèsties innecessàries. Mai suposaran un risc en si mateixos, ni perdran la seva seguretat de forma involuntària. El fabricant els subministrarà juntament amb un fullet informatiu en el qual apareixeran les instruccions d'ús i manteniment, nom i adreça del fabricant, grau o classe de protecció, accessoris que pugui portar i característiques de les peces de recanvi, límit d'ús, termini de vida útil i controls als quals s'ha sotmès. Estarà redactat de forma comprensible i, en el cas d'equips d'importació, traduïts a la llengua oficial. Seran subministrats gratuïtament per l'empresari i es reemplaçaran sempre que estiguin deteriorats, al final del període de la seva vida útil o després d'estar sotmesos a sol·licitacions límit. S'utilitzaran de forma personal i per als usos previstos pel fabricant, supervisant el manteniment el Delegat de Prevenció.

3.2.3. Instal·lacions provisionals de salut i confort

Els locals destinats a instal·lacions provisionals de salut i confort tindran una temperatura, il·luminació, ventilació i condicions d'humitat adequades per al seu ús. Els revestiments dels terres, parets i sostres seran continus, llisos i impermeables, acabats preferentment amb colors clars i amb material que permeti la neteja amb desinfectants o antisèptics. El contractista mantindrà les instal·lacions en perfectes condicions sanitàries (neteja diària), estaran proveïdes d'aigua corrent freda i calenta i dotades dels complements necessaris per a higiene personal, com ara sabó, tovalloles i recipients de deixalles.

3.2.3.1. Vestuaris

Seràn de fàcil accés, estaran propers a l'àrea de treball i tindran seients i taquilles independents sota clau, amb espai suficient per guardar la roba i el calçat. Es disposarà una superfície mínima de 2 m² per cada treballador destinada a vestuari, amb una alçada mínima de 2,30 m. Quan no es disposi de vestuaris, s'habilitarà una zona per deixar la roba i els objectes personals sota clau.

3.2.3.2. Lavabos i dutxes

Estaran al costat dels vestuaris i disposaran d'instal·lació d'aigua freda i calenta, situant com a mínim una quarta part de les aixetes en cabines individuals amb porta amb tancament interior. Les cabines tindran una superfície mínima de 2 m² i una alçada mínima de 2,30 m. La dotació mínima prevista per als lavabos serà de:

- 1 dutxa per cada 10 treballadors o fracció que treballin en la mateixa jornada
- 1 vàter per cada 25 homes o fracció i 1 per cada 15 dones o fracció
- 1 lavabo per cada vàter



- 1 urinari per cada 25 homes o fracció
- 1 eixugamans de cel·lulosa o elèctric per cada lavabo
- 1 sabonera dosificadora per cada lavabo
- 1 recipient per a recollida de cel·lulosa sanitària
- 1 porta rotllos amb paper higiènic per cada vàter

3.2.3.3. Vàter

Seran de fàcil accés i estaran propers a l'àrea de treball. Se situaran preferentment en cabines de dimensions mínimes 1,2x1,0 m amb alçada de 2,30 m, sense visibilitat des de l'exterior i proveïdes de perxa i porta amb tancament interior. Disposaran de ventilació a l'exterior, podent no tenir sostre sempre que comuniquin amb lavabos o passadissos amb ventilació exterior, evitant qualsevol comunicació amb menjadors, cuines, dormitoris o vestuaris. Tindran descàrrega automàtica d'aigua corrent i en el cas que no es puguin connectar a la xarxa de clavegueram es disposarà de latrines sanitàries o fosses sèptiques.

3.2.3.4. Menjador i cuina

Els locals destinats a menjador i cuina estaran equipats amb taules, cadires de material rentable i vaixela, i disposaran de calefacció a l'hivern. Quedaran separats de les àrees de treball i de qualsevol font de contaminació ambiental. En el cas que els treballadors portin el seu propi menjar, disposaran de escalfaplats, prohibint-se fora dels llocs prevists la preparació del menjar mitjançant foc, brases o barbacoes. La superfície destinada a la zona de menjador i cuina serà com a mínim de 2 m² per cada operari que utilitzi aquesta instal·lació.

Jorge
Muntañola
Sanz

Firmado digitalmente por Jorge
Muntañola Sanz

Fecha: 2026.04.07 15:17:51 +02'00'

