



Ajuntament de Moia

Plaça Sant Sebastià, 1
08180 Moia
Telèfon: 93 830 00 00
Pàgina web: <http://moia.cat>

DILIGÈNCIA DE SECRETARIA.- S'estén la present diligència per fer constar que per Decret d'Alcaldia de data 23 de gener de 2026 es va aprovar definitivament el Projecte per a la construcció d'un espai verd i àrea de pícnic al Polígon Pla Romaní de Moia.

I perquè així consti i, en prova de conformitat signo la present a Moia el dia 31 de març de 2026.



PROJECTE PER A LA CONSTRUCCIÓ D'UN ESPAI VERD I ÀREA DE PÍCNIC AL POLÍGON PLA ROMANI DE MOIÀ

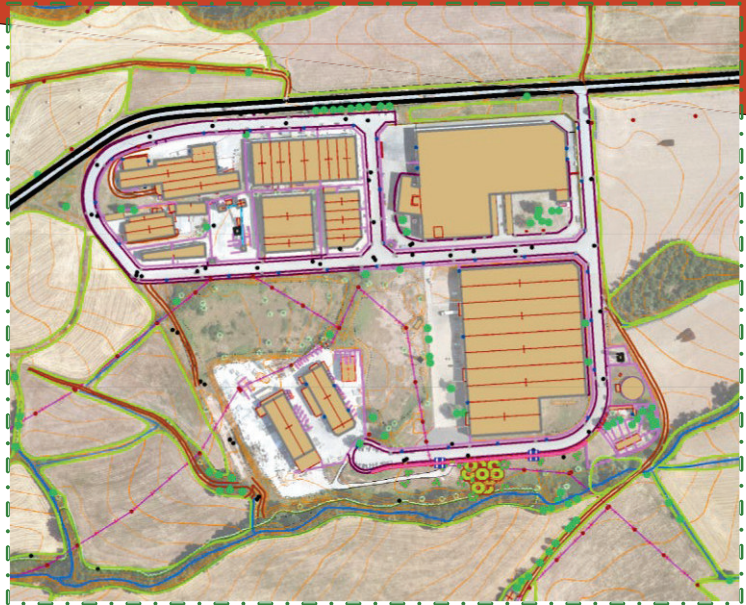

Redacta

Xavier Serrano de Sebastián
Enginyer tècnic agrícola
Col·legiat núm.: 1832



ÍNDEX

ÍNDEX	2
OBJECTE DEL PROJECTE	5
AGENTS	5
DOCUMENTS COMPLEMENTARIS	6
RECU LL D ADES PROJECTE	6
ANTECEDENTS, CONTEXT	7
MotiÀ	7
POLÍGON PLA ROMANÍ	8
NORMATIVA	9
Ordenació urbanística	9
Normativa ambiental	9
Normativa contra incendis	10
Seguretat i salut	10
Normativa de construcció	10
Normes tècniques en jardineria i paisatgisme (NT)	10
SITUACIÓ, ENTORN	11
SITUACIÓ	11
DESCRIPCIÓ	12
El polígon	12
L'espai verd del Polígon Prat Romani	13
DESCRIPCIÓ DE L'ACTUACIÓ	14
Boques de reg	14
Vorera de paviment vegetat	14
Accessos	16
Delimitació amb pal acàcia	16
Accessos	16
Àrea pícnic i plantacions	16
DADES REPLANTEIG	18
PLEC DE CLÀUSULES ADMINISTRATIVES	20
DISPOSICIONS GENERALS	20
1.1.1 Objecte del Plec de Condicions	20
1.1.2 Documentació complementària	20
DISPOSICIONS FACULTATIVES	21
Epígraf I. Delimitació general de funcions tècniques	21
1.2.1 Delimitació de funcions dels agents que intervenen	21
Epígraf II. Drets i deures del Contractista	21
1.2.3 Pla de Seguretat i Salut	21
1.2.4 Representació del Contractista. Cap d'Obra	21
1.2.5 Presència del Contractista en l'obra	21
1.2.6 Personal de l'obra	22



Projecte de Verora i Espai verd Pla Romani

1.2.7 Subministrament dels materials	22	0.22. Abonament d'Unitats d'Obra.	31
1.2.8 Responsabilitats del Contractista	22	0.24. Control de qualitat.	31
<i>Epígraf III. Responsabilitat civil dels agents que intervenen en el procés de l'edificació</i>	22	1. ENDERROCS	31
1.2.9 Danys materials	22	1.1. Definició	31
1.2.10 Responsabilitat civil	22	1.2. Execució de les Obres	31
<i>Epígraf IV. Règim i organització de les obres</i>	23	1.3. Mesurament i Abonament.....	31
1.2.11 Direcció.....	23	2. MOVIMENTS DE TERRES.....	32
1.2.12 Llibre d'Ordres i Assistències	23	2.1. Neteja del terreny	32
1.2.13 Llibre d'Incidències	23	2.2. Explanacions, desmunts i buixardats.....	33
1.2.14 Accessos i entorn de l'obra.....	23	2.3. Replens i Terraplens	34
1.2.15 Replantejament.....	23	2.4. Excavació de Rases i Pous.	34
1.2.16 Materials no utilitzables o defectuosos.....	23	2.5. Transport de Terres a l'abocador	35
1.2.17 Despeses ocasionades per anàlisis, proves i assaigs	24	2.6. Replanteig definitiu.....	35
1.2.18 Neteja de les obres	24	5. ESTRUCTURES, TANCAMENTS	35
<i>Epígraf V. Recepcions i liquidacions</i>	24	5.5. Elements prefabricats.	35
1.2.20. Proves abans de la recepció	24	9. PAVIMENTS, ENRAJOLATS	35
1.2.21 Recepció de les obres	24	9.1. Paviments	35
1.2.22 Documentació final	24	10. INSTAL·LACIONS.....	36
1.2.23 Termini de garantia.....	24	10.1. Fontaneria	36
1.2.24 Conservació dels treballs durant el termini de garantia	24	10.3.2. Comptadors	37
<i>Epígraf VI. Facultats de la direcció d'obra</i>	25	10.3.3. Conduccions.....	37
1.2.25 Facultats de la Direcció d'Obra	25	PLEC DE PRESCRIPCIONS TÈCNiques JARDINERIA.....	38
<i>1.3. Disposicions legals</i>	25	MATERIALS	38
1.3.1 Generalitats	25	Àrids	38
1.3.2 Sistema de contractació	25	Sauló	38
1.3.3 Responsabilitat del Contractista.....	25	Graves	38
1.3.4 Accidents de treball i danys a tercers	25	Tot-u	39
1.3.5 Causes de rescissió del contracte.....	25	Pedra natural	39
PLEC DE PRESCRIPCIONS TÈCNiques EDIFICACIÓ I OBRA CIVIL.....	26	Terres i encoixinats	39
0. GENERALITATS.....	26	Terra adobada.....	39
0.1. Documents del Projecte.	26	Encoixinats	40
0.2. Obligacions del Contractista	27	Enceballs	40
0.3. Compliment de les Disposicions vigents	27	<i>Material vegetal</i>	40
0.4. Indemnitzacions per compte del Contractista.....	27	Qualitat general.....	40
0.5. Despeses a càrrec del Contractista.	27	Arbres	42
0.6. Replanteig de les obres.....	27	Coníferes	44
0.7. Materials.....	28	Arbusts	46
0.8. Obres Provisionals.....	28	Plantes herbàcies perennes i entapissans.....	47
0.9. Abocadors.....	28	Plantes anuals i temporada	48
0.11. Servituds i Serveis Afectats	29	Plantes aquàtiques.....	48
0.12. Preus Unitaris	29	Flavors	49
0.13. Partides Alçades.....	29	<i>Adobs i esmenes</i>	49
0.14. Termini de Garantia.....	29	Adob orgànic	49
0.15. Conservació de les Obres	29	Compost.....	49
0.16. Disposicions aplicables	30	Adob organominerals	50
0.17. Existència de Tràfic durant l'execució de les obres d'Urbanització i Edificació.	30	<i>Fitosanitaris</i>	50
0.18. Interferències amb altres Contractistes.	30	Bionutrients	50
0.19. Existència de servituds i serveis existents.	30	<i>Materials de les instal·lacions de reg</i>	51
0.20. Desviament de Serveis.	30	Boca de reg	51
0.21. Mesures d'ordre i Seguretat	31	Degotadors	51

Xavier Serrano, Enginyeria tècnica agrícola, paisatge territori.



Projecte de Vorera i Espai verd Pla Romani

<i>Elements de mobiliari</i>	51	<i>MUNTATGE D'INSTAL·LACIONS EN EL TRANCURS DE L'OBRA</i>	89
Jocs infantils	51	EXECUCIÓ DE L'OBRA (IDENTIFICACIÓ DE RISCOS, MESURES PREVENTIVES I PROTECCIONS PERSONALS)	90
Seients i taules.....	52	TREBALLS DE JARDINERIA: DESBROÇA, MANTENIMENT I PLANTACIONS.....	90
<i>Ma d'obra</i>	52	MAQUINÀRIA D'OBRA	98
CARACTERÍSTIQUES I CONDICIONS TÈCNiques DE LES PARTIDES D'OBRA.....	52	PLECS DE CONDICIONS	124
<i>Moviments de terra</i>	52	PLEC DE CONDICIONS GENERALS.....	124
Descalçament de terres per sota d'arrels durant l'excavació rases.....	52	PLEC DE CONDICIONS PARTICULARS	125
<i>Plantacions</i>	52	ANNEX-2	132
Plantació arbres.....	52	SERVEIS AFECTATS.....	132
Eliminació de soques arbres.....	53	Telefònica	133
Plantació arbusts i masses de flors.....	53	e- distribució	134
Plantació aquàtiques	53	Nedgia Catalunya, S.A. Gas Natural Redes GLP, S.A.....	135
AMIDAMENTS	55	DIPUTACIÓ DE BARCELONA. PLA DIRECTOR DE CLAVEGUERAM DEL MUNICIPI DE MOIÀ.....	136
PRESSUPOST	57	Societat Municipal d'Aigües de Moià, S.A.....	137
MOVIMENT DE TERRES	57		
INSTAL·LACIONS	58		
PAVIMENTACIÓ	58		
MOBILIARI URBÀ I JARDINERIA.....	58		
RESUM CAPÍTOLS	58		
QUADRES DE PREUS	60		
MOVIMENT DE TERRES	60		
INSTAL·LACIONS	61		
PAVIMENTACIÓ	63		
MOBILIARI URBÀ I JARDINERIA.....	65		
PLÀNOLS	66		
SITUACIÓ	67		
PLANTA	69		
DETALL VORERES	71		
DETALL COL·LOCACIÓ PALS ACÀCIA, PORTA	73		
S'ANNEXA	75		
ANNEX-1.....	75		
ESTUDI BÀSIC DE SEGURETAT I SALUT	75		
MEMÒRIA INFORMATIVA.....	84		
ANTECEDENTS.....	84		
EMPLAÇAMENT.....	84		
PROMOTOR.....	84		
TÈCNICS REDACTORS DEL PROJECTE EXECUTIU.....	84		
TÈCNICS AUTORS DE L'ESTUDI DE SEGURETAT I SALUT.....	84		
OBJECTE DE L'ESTUDI.....	84		
ASPECTES GENERALS A TENIR EN COMPTE ABANS I DURANT L'OBRA.....	84		
CONDICIONS DE SEGURETAT EN EL TREBALL	84		
1 Abans de l'obra.....	84		
2 Després	85		
MEMÒRIA DESCRIPTIVA DE L'E.S.S.	85		
VERIFICACIONS I TREBALLS PREVIS.....	85		
Instal·lacions alienes a l'obra.....	88		

Xavier Serrano, Enginyeria tècnica agrícola, paisatge territori.



OBJECTE DEL PROJECTE

Es redacta aquest document a petició de l'ajuntament de Moià amb l'objecte de definir i valorar els treballs per desenvolupar i crear, dins l'espai verd del Polígon industrial Prat Romani, un àrea de pícnic, delimitant i pavimentant voreres i accessos.

Essent el document de referència per la licitació i contractació de les obres.

I per tant, cal entendre:

- Que la documentació que integra aquest projecte és la necessària i suficient per a la definició, valoració, posterior contractació i definitiva execució de les obres que comprèn, d'acord amb el que estableix l'apartat 2 (obra menor de 350.000 €) de l'article 123 del Reial Decret Legislatiu 3/2011, de 14 de novembre, pel qual s'aprova el text refós de la Llei de Contractes del Sector Públic.
- Que el projecte fa referència a una obra completa, susceptible de ser lliurada a l'ús públic, d'acord amb allò que disposa l'article 99 "Objeto del Contrato", de la Llei 9/2017, de 8 de novembre, de contractes del sector públic, per la qual es transposen a l'ordenament jurídic espanyol les directives del Parlament Europeu i del Consell 2014/23/UE i 2014/21/UE, de 26 de febrer de 2014
- Que la classificació del contractista es regeix pel que disposa el RD 1098/2001 de 12 d'octubre, on s'aprova el Reglamento General de la Ley de Contratos del Estado, article 77, Exigència i efectes de la classificació, de la Ley 09/2017 de 8 de novembre, de Contratos del Sector Público. La classificació del contractista es defineix segons "la Orden de 28 de junio de 1991 sobre la clasificación de Empresas contratistas de obras". Considerant que el valor estimat del contracte és inferior a 500.000 euros (IVA exclòs), no requereix classificació.

Agents

Projecte: PROJECTE PER LA CONSTRUCCIÓ D'UNA ESPAI VERD I ÀREA DE PÍCNIC EN EL POLÍGON PRAT ROMANI DE MOIÀ

Ús previst característic: ús públic lleure oci

Durada de l'obra prevista: 60 dies

Tipus d'intervenció: Confecció vorera, creació usos i millores en espai verd

Municipi: Moià.

Comarca: Moianès

Promotor: AJUNTAMENT DE MOIÀ



Projecte de Vorera i Espai verd Pla Romani

NIF: P0813700B

Adreça: Plaça de Sant Sebastià, 1. 08180 Moià.

Redacta: Xavier Serrano de Sebastián, Enginyer tècnic agrícola.

Núm. col·legiat: 1832

NIF: ██████████

Adreça: ██████████

Modificació puntual 1/1999 del Pla general d'ordenació corresponent a l'ampliació de la UA-11, la Bòbila

Documents complementaris

Estudi bàsic de seguretat i salut

Redacta: Xavier Serrano de Sebastián, Enginyer tècnic agrícola.

Núm. col·legiat: 1832

NIF: ██████████

Adreça: ██████████

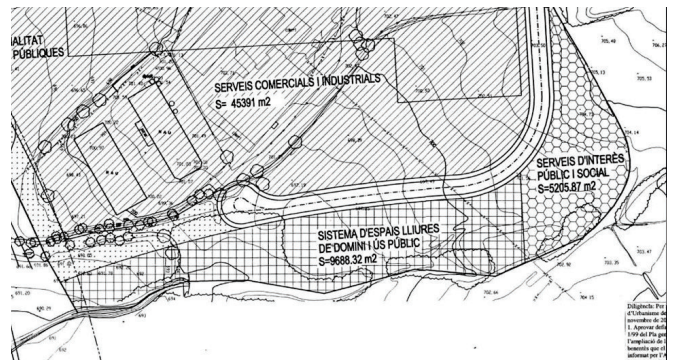

Modificació puntual 1/1999 unitat UA-11

Recull dades projecte

Indret: Polígon industrial Prat Romani

Emplaçament actuació :

	Coordenada UTM_ X	Coordenada UTM_ Y
ETRS89	426.828,682	4.629.133,172

Terme municipal de Moià.

Comarca: Moianès

Referència cadastral parcel·la: 6993801DG2269S

Classificació urbanística: SV Sistemes, Espais lliures públics

ELL Sistema d'espais lliures de domini i ús públic

Regulació urbanística: Pla general d'ordenació urbana del terme municipal de Moià, 1984

Superfície Total parcel·la:	7.428 m2 (no inclosa la zona d'equipaments)
Superfície vorera:	448 m2
Superfície àrea arbrada i pícnic:	403 m2
Afectació de serveis:	Cap servei afectat en la zona de desenvolupament de l'obra

Valoració treballs:

TOTAL PEM	37.969,35 €
13% Despeses generals	4.936,02 €
6 % Benefici industrial	2.278,16 €
Subtotal	45.183,53 €
IVA 21 %	9.488,54 €
Total valoració contracte (PEC)	54.672,07 €

Xavier Serrano, Enginyeria tècnica agrícola, paisatge territori.



ANTECEDENTS, CONTEXT

Moià

Moià està situat a 717 metres d'altura sobre el nivell del mar i amb un terme de 75,15 quilòmetres quadrats.

Actualment té una població de 6.715 habitants (idescat).

Geogràficament, la població està situada a 52 kilòmetres de Barcelona, 27 kilòmetres de Vic i 25 kilòmetres de Manresa; en l'altiplà del Moianès, plataforma elevada respecte Osona, Vallès oriental i el Bages, que l'envoltant, formant part de la Serralada prelitoral, entre el Montseny i Sant Llorenç de Morunys.

Si bé tradicionalment l'economia del Moianès es basava en l'agricultura, a partir dels anys 1960, aquesta ha anat perdent pes específic en favor de la indústria. El sector serveis ha anat agafant importància, i més modernament el turisme.

Valor añadido bruto. Por sectores de actividad					
Moià					
	Agricultura	Industria	Construcción	Servicios	Total
2022 (p)	2,0	49,1	6,9	75,2	133,2
2021 (p)	1,9	45,7	8,1	67,4	123,2
2020	2,9	43,7	9,7	60,6	116,9
2019	2,9	48,9	14,4	60,8	127,1
2018	2,8	58,6	15,3	65,2	141,9
2017	3,1	49,7	9,9	64,1	126,7
2016	2,6	49,7	8,3	54,5	115,1
2015	2,2	48,7	13,1	54,3	118,2
2014	2,1	58,3	9,6	53,5	123,5
2013	2,1	41,1	8,8	52,4	104,4
2012	1,8	47,6	8,1	50,3	107,8
2011	1,8	37,0	9,0	53,4	101,2

Unidades: Millones de euros.
Fuente: Idescat.
(p) Dato provisional.



Projecte de Verora i Espai verd Pla Romani

L'activitat industrial representa aproximadament una tercera de les afiliacions a la seguretat social.

En el terme municipal existeixen 3 polígons industrials: El Prat i Sot d'Aluies al sud i en continuació amb el nucli urbà i el Pla Romani, a tocar de la Carretera N-141C, a 1 km aprox. del poble.

Afiliacions al Règim general de la Seguretat Social i al Règim especial de la mineria del carbó. Per sector d'activitat econòmica. A últim dia del mes					
Moià					
	Agricultura	Indústria	Construcció	Serveis	Total
09/2025 (p)	15	420	30	790	1.255
06/2025 (p)	20	420	35	795	1.265
03/2025 (p)	20	415	30	725	1.190
12/2024 (p)	20	400	35	760	1.215
09/2024 (p)	15	390	30	780	1.215
06/2024 (p)	15	410	30	810	1.265
03/2024 (p)	15	405	40	765	1.225
12/2023 (p)	15	415	40	765	1.235
09/2023 (p)	15	415	45	760	1.235
06/2023 (p)	15	420	45	770	1.250
03/2023 (p)	20	425	50	745	1.235
12/2022 (p)	20	415	45	775	1.250
09/2022 (p)	20	590	40	755	1.410
06/2022 (p)	25	600	45	760	1.435
03/2022 (p)	25	575	40	710	1.350
12/2021 (p)	25	585	35	715	1.360
09/2021 (p)	25	575	50	715	1.360
06/2021 (p)	25	570	55	700	1.350
03/2021 (p)	20	560	55	650	1.290
12/2020 (p)	20	570	45	645	1.280

Unitats: Afiliacions.
Font: Idescat, a partir dels fixers d'afiliacions i comptes de cotització de la Tresoreria General de la Seguretat Social.
Notes:
Els resultats estan arrodonits a valors múltiples de 5. Per aquesta raó algun total pot no coincidir amb la suma de la seva desagregació.
Les afiliacions al Règim general de la Seguretat Social i especial de la mineria del carbó es classifiquen segons la ubicació del compte de cotització.
(p) Dada provisional.

Polígon Pla Romani

Situada entre el Mas del mateix nom i la carretera N-141C, amb activitat, amb anterioritat a la seva regulació urbanística del 1984 (granges, bòbila, tallers).



En el 1999 és fa modificació puntual del planejament, permetent el desenvolupament del polígon, on les indústries actuals construeixen i s'instal·len entre el 2000 i el 2005.





Orto foto ICGC 2006

Enguany, amb el suport de subvencions s'han fet millores, i s'ha realitzat un nou accés al polígon des de la N-141c.

Contant, amb aquest ajuts, es vol desenvolupar l'Espai verd creant un àrea de pícnic, tant per treballadors de les indústries, com per la població del nucli, que donada la proximitat al poble, l'entorn agrícola forestal i la vegetació de ribera i elements patrimonials interessants, es zona de passejada habitual.

NORMATIVA

A continuació es relacionen normativa i legislació vigents de consideració.

Ordenació urbanística

Revisió pla general ordenació urbana municipal, 1984

Modificació puntual 1/1999 del Pla general d'ordenació corresponent a l'ampliació de la UA-11, la Bòbila

Reial decret legislatiu 2/2008, de 20 de juny, pel qual s'aprova el text refós de la Llei de sòl.

Llei 3/2012, del 22 de febrer, de modificació del text refós de la Llei d'Urbanisme, aprovat pel Decret legislatiu 1/2010, de 3 d'agost.

Decret 293/2003, de 18 de novembre, pel qual s'aprova el Reglament general de carreteres.

Normativa ambiental

Llei 20/2009, de 4 de desembre, de prevenció i control ambiental de les activitats, modificada per la Llei 9/2011, de 29 de desembre, de promoció de l'activitat econòmica.

Decret Legislatiu 3/2003, de 4 de novembre, pel qual s'aprova el Text refós de la legislació en matèria d'aigües de Catalunya. Modificat per la Llei 12/2004, de 27 de desembre, i la Llei 21/2005, de 29 de desembre.

Llei 16/2002, de 28 de juny, de protecció contra la contaminació acústica.

Decret 343/2006, de 19 de setembre, pel qual es desenvolupa la Llei 8/2005, de 8 de juny, de protecció, gestió i ordenació del paisatge.

Decret Legislatiu 1/2009, de 21 de juliol, pel qual s'aprova el text refós de la llei reguladora dels residus.

Decret 89/2010, de 29 de juny, pel qual s'aprova el Programa de gestió de residus de la construcció de Catalunya (PROGROC), es regula la producció i gestió dels residus de la construcció i demolició, i el cànon sobre la deposició controlada dels residus de la construcció.



Projecte de Verora i Espai verd Pla Romani

Normativa contra incendis

Decret 206/2005, de 27 de setembre, de modificació del Decret 64/1995, de 7 de març, pel qual s'estableixen les mesures de prevenció dels incendis forestals.

Llei 5/2003, de 22 d'abril, de mesures de prevenció dels incendis forestals a les urbanitzacions sense continuïtat immediata amb la trama urbana.

Text refós de la Llei 5/1994, de 4 de maig, de regulació dels Serveis de Prevenció i Extinció d'Incendis i de Salvament de Catalunya. (Data versió refosa 3 de juny de 2010).

Seguretat i salut

Llei 31/1995, de 8 de novembre, de prevenció de riscos laborals.

Reial Decret 337/2010, de 19 de març, pel qual es modifiquen els Reial Decret 39/1997, de 17 de gener, pel qual s'aprova el Reglament dels serveis de prevenció; el Reial Decret 1109/2007, de 24 d'agost, pel qual es desenvolupa la Llei 32/2006, de 18 d'octubre, reguladora de la subcontractació en el sector de la construcció; i el Reial Decret 1627/1997, de 24 d'octubre, pel qual s'estableixen les disposicions mínimes de seguretat i salut a les obres de construcció.

Normativa de construcció

DECRET 209/2023, de 28 de novembre, pel qual s'aprova el Codi d'accessibilitat de Catalunya. Entrada en vigència a partir del 1 de març del 2024..

UNE-EN-124 1995. Dispositius de cobriment y de tancament per zones de circulació utilitzades por vianants y vehicles. Principis de construcció, assajos de tipus, marcat, control de qualitat.

Ordre Ministerial de 28/10/1999, pel que s'actualitzen determinats articles del Plec de Prescripcions Tècniques Generals per a obres de Carreteres i ponts en el relatiu a senyalització, abalisament i sistemes de contenció de vehicles. (BOE 28/01/2000). I Ordre Circular 326/2000, de 17 de febrer. Ordre Circular 5/2001, de 24 de maig.

Ordre Ministerial FOM/475/2002, de 13 de febrer, per la que s'actualitzen determinats articles del Plec de Prescripcions Tècniques Generals per a Obres de Carreteres i Ponts relatiu a formigons i acers. (BOE 6/03/2002)

Ordre Ministerial FOM 1382/2002, de 16 de maig, per la que se actualitzen determinats articles del Plec de Prescripcions Tècniques Generals per a Obres de Carreteres i ponts relatiu a la construcció d'explanacions, drenatges i fonaments. (BOE, de l'11 de juliol).

Ordre FOM/891/2004, de l'1 de març, per la que s'actualitzen determinats articles del Plec de Prescripcions Tècniques Generals per a obres de carreteres i ponts, relatiu a fermes i paviments.

Normes tècniques en jardineria i paisatgisme (NTJ)

- NTJ 01 Disseny i projecte dels espais verds
- NTJ 02 Moviments de terres i acondicionament del sòl
- NTJ 03 Protecció del paisatge
- NTJ 04 Infraestructures bàsiques d'espais verds
- NTJ 05 Terres i productes nutrients
- NTJ 06 Materials de construcció i complementaris
- NTJ 07 Subministrament del material vegetal
- NTJ 08 Implantació del material vegetal
- NTJ 09 Elements constructius i d'urbanització
- NTJ 11 Enjardinaments especials
- NTJ 12 Restauració del paisatge
- NTJ 13 Assaigs i Control de qualitat
- NTJ 14 Manteniment i conservació dels espais verds
- NTJ 15 Gestió dels espais verds
- NTJ 16 Seguretat i salut en els espais verds
- NTJ 17 Reciclatge en els espais verds



SITUACIÓ, ENTORN

Situació

El polígon Pla Romani (cercle vermell) es troba a l'est i pròxim al nucli de Moià, A tocar de la N-141c (límit N) , anant cap a Collsuspina.

Es una zona planera, clarament agrícola, que drena pel Torrent de l'Ocella, que és límit del polígon al Sud.

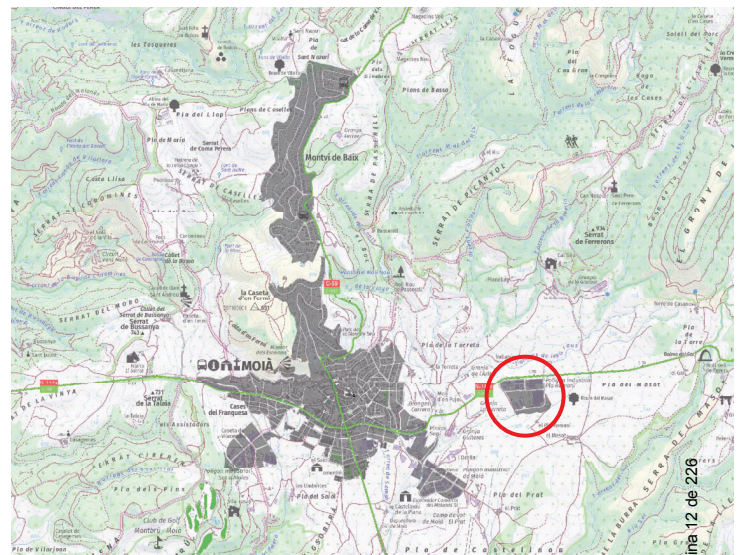

Elaboració pròpia a partir de topogràfic 1:25.000 del ICCG



Projecte de Verora i Espai verd Pla Romani

Descripció

El polígon

El polígon és pla, amb tres vials direcció, est oest i dos nord sud, el situat a l'est esta totalment desenvolupat, el de l'oest, només de forma parcial, essent camí de terra i posteriorment sender.

Les indústries es situen dintre l'entramat de vials, restant al sud i per fora dels vials, la zona d'equipaments i l'espai verd



Google Street View

La zona d'espai verd, es desenvolupa al llarg del sud del polígon entre el Carrer Ronda del Pla Romani i el Torrent de l'Ocella.

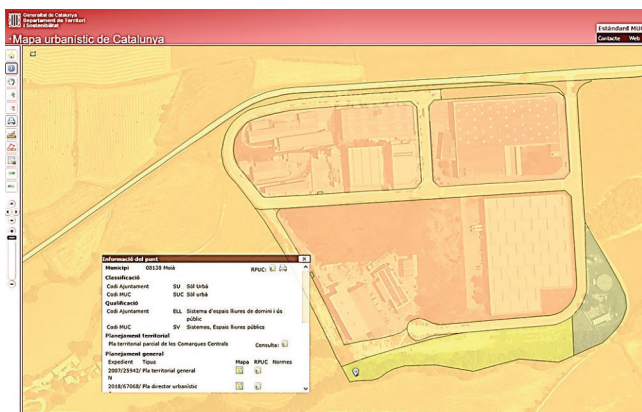

https://dtes.gencat.cat/muc-visor/AppJava/home.do?anv=19848&numero=000479&demarcacio=N&set_locale=ca

El parcel·lari esta totalment ocupat, amb edificacions tipus magatzems industrials d'alçada dues plantes, encara que resten alguns provinents d'explotacions ramaderes, més antics i baixos.



Espai verd (a l'esquerra) entre el carrer amb alineació d'arbres i el torrent flanquejat per arbrat de ribera

Xavier Serrano, Enginyeria tècnica agrícola, paisatge territori.



Projecte de Vorera i Espai verd Pla Romani

L'espai verd del Polígon Pla Romani

L'espai esta delimitat: **al nord**, pel carrer ronda de Prat Romani, delimitat per bordó de formigó, sense vorera feta; **a l'est**, per la tanca d'equipament municipal, **al sud**, pel marge del torrent on es troben pollancre molt desenvolupats i de forma més dispersa i més petits aurons blancs o arrugats, **a l'oest**, per marge descendent de pendent pronunciada que dona a l'antic camí del Prat romani i al camí límit del polígon.



Camí límit de polígon amb el marge final de l'espai verd al fons a l'esquerra



Vista des del centre cap a l'est, amb zona compactada, sense vegetació en el centre.

L'espai presenta dues zones d'accés, bé preparat: davant pas zebra, o bé espontànies, d'accés de vehicles pesats.

És una esplanada d'aproximadament 270 m de llarg per una amplada mitjana de 25 m, de contorn ondulat resseguint el torrent. Amb vegetació natural, confeccionant un prat natural amb vegetació alta, que es desbrossa periòdicament. En el centre apareix zona més erosionada i compacte, sense vegetació, on entren i circulen vehicles. El contorn definit pel torrent està totalment arbrat: *populus nigra*, *populus x canadensis* i *acer campestris*, de entre 10 i 20 m alçada.





Accés vianants formigonat davant pas zebra i accés de vehicles amb grava compactada

DESCRIPCIÓ DE L'ACTUACIÓ

Boques de reg

Partint de l'entrada d'aigua de l'equipament municipal, mitjançant tub polietilè d-40 mm, amb pericó, amb clau de pas i comptador, s'instal·laran al llarg de l'espai, dues boques de reg de fosa, DN-40 mm ràcord Barcelona, pel reg, neteja carrers i serveis varis.

Caldrà l'enderroc i reconstrucció d'un tram de vorera, davant equipament municipal.

Vorera de paviment vegetat

El tram de vorera corresponent al carrer que acompanya lateralment la zona verda, es pavimentarà amb peces de formigó discontinuo, per permetre la plantació de graminies.

No es preveu ni alta intensitat, ni desplaçaments longitudinals, majoritàriament seran transversals d'accés a l'espai.

La vorera serà de 2,5 m d'ample, igual que les existents en l'urbanisme del polígon, De major densitat de formigó a la vora de la carretera, i de més densitat de prat cap l'interior, formant un gradient vegetal, entre el carrer i l'espai.



Projecte de Vorera i Espai verd Pla Romani

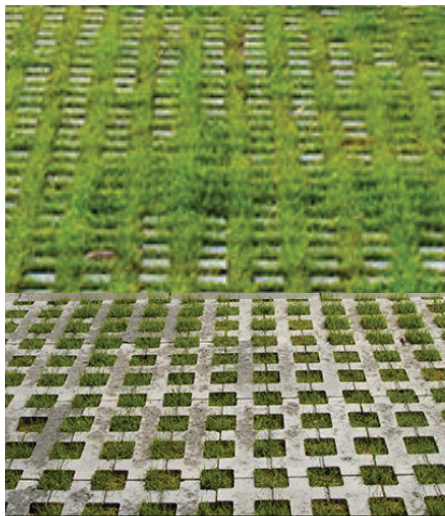

Tant el límit de la vorera com el canvi de densitat, seguirà el següent patró:

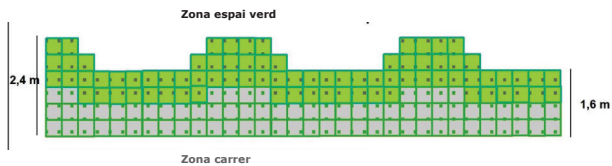

En la part a tocar de carretera es faran servir peces de formigó de 40x40x12 cm tipus trama de Breinco

llosa trama® joint



characteristics

medidas / sizes:

trama10/T11 - 40 x 40 x 10 cm

trama12/U14 - 40 x 40 x 12 cm

trama12/U25 - 40 x 40 x 12 cm

En la part interior es faran servir peces igualment de formigó de 40x40x12 cm tipus illa de Breinco.

llosa illa® joint



characteristics

medidas / sizes:

40 x 40 x 12 cm

Es col·locaran sobre sorra, prèvia base compactada de tot-ú de 10 cm.

S'acabaran reomplint els espais de les peces, amb terra vegetal, amb 30-40 % de sorra, (per millor drenatge i distribució, amb barreja de llavors, preferiblement *Zoysia tenuifolia*.)



Projecte de Vorera i Espai verd Pla Romani

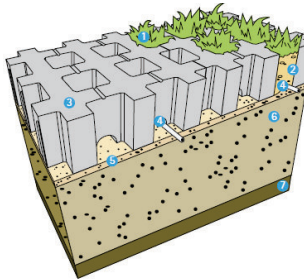

INSTALCIÓ LLOSA TRAMA®

- | | | |
|---|---|---|
| 1 | Sembrar con una mezcla de semillas de césped según zona climática, 10% Lolium perenne, 10% Poa pratense, 10% Agrostis, 70% Festucas | 1 |
| 2 | Llenado de alvéolos de la LLOSA TRAMA® con sustrato franco arenoso, 70% de arena lavada y 30% de tierra vegetal abonada | 2 |
| 3 | LLOSA TRAMA® 40x40x12cm | 3 |
| 4 | Tubería de riego con gotero integrado UNITECHLINE Ø17mm 2,3l/h con gotero cada 30cm Distancia entre tubería 40cm | 4 |
| 5 | 3-4cm de arena de asiento 0-3mm | 5 |
| 6 | Subbase de 15-25cm (según tráfico) de grava y gravilla 2/22 o 2/32 sin finos | 6 |
| 7 | Explanada | 7 |

La altura normal a la que se mantiene la hierba es a unos 5cm

Accessos

En l'accés per vehicles es reomplirà els forats amb morter de color vermellós o granat.

Delimitació amb pal acàcia

Al límit de la vorera interior, costat oposat al carrer, es farà una línia de pals d'acàcia, aprox. d-10 cm, ancorats amb daus de formigó, d'alçada variable, entre 120 i 80 cm, cada 1,30 m per impedir l'accés de vehicles .

La variació d'alçada seguirà el següent patró:

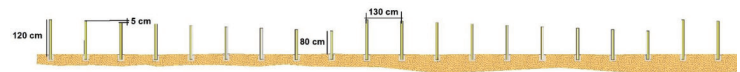

A favor de perspectiva fins al accessos i en contrari a la perspectiva, després dels accessos.

Accessos

En l'accés de vianants es mantindrà els pals d'acàcia mantenint l'alçada constant en l'ample de l'accés

En l'accés de vehicles s'interromprà la filera i es posarà una cadena fixada als pals amb cadenats per permetre l'obertura quan sigui necessari pels treballs puntuals o de manteniment de l'espai.

Els pals laterals hauran de ser d'alçada màxima, 120 cm, i es muntaren pals creuats en forma de tornapunts fixats amb els pals següents.

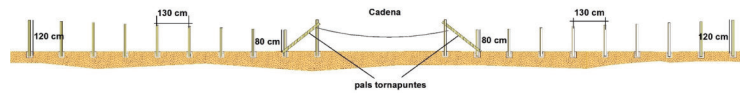

Àrea pícnic i plantacions

Es preveu fer una esplanada pavimentada amb sauló compactant, on s'ubicaran 4 taules de pícnic, sota les taules es farà paviment tipus illa de Breinco amb plantació de *zoysia tenuifolia*, aprox. 24 m2.



Projecte de Vorera i Espai verd Pla Romani



Al voltant de les taules encerclant plantant en arestes pentàgon es plantaran un total d'onze *acer campestris*, amb renovació del 50 % de la terra per substrat vegetal adobat.



DADES REPLANTEIG

Dades en coordenades (ETRS_1989_UTM_Zone_31N) de la situació dels arbres, mobiliari i pericons instal·lacions:

Objecte	Tipus	UTM_X	UTM_Y
Auró negre	Arbre	426.830,1	4.629.126,1
Auró negre	Arbre	426.820,6	4.629.133,0
Auró negre	Arbre	426.822,8	4.629.126,1
Auró negre	Arbre	426.828,7	4.629.144,2
Auró negre	Arbre	426.814,7	4.629.137,3
Auró negre	Arbre	426.824,2	4.629.144,2
Auró negre	Arbre	426.832,4	4.629.133,0
Auró negre	Arbre	426.817,0	4.629.144,2
Auró negre	Arbre	426.836,0	4.629.144,2
Auró negre	Arbre	426.838,2	4.629.137,3
Auró negre	Arbre	426.826,5	4.629.137,3
Boca de reg	Instal·lacions	426.793,1	4.629.144,6
Boca de reg	Instal·lacions	426.869,4	4.629.150,8
Pericó vàlvula comptador	Instal·lacions	426.920,1	4.629.173,5
Taula de pícnic	Mobiliari	426.826,7	4.629.131,4
Taula de pícnic	Mobiliari	426.832,3	4.629.139,3
Taula de pícnic	Mobiliari	426.838,5	4.629.131,1
Taula de pícnic	Mobiliari	426.820,9	4.629.139,0

Dades del mateix replanteig en mesures partint de la confluència del pas zebra costat oest amb el bordo de la vorera sud.



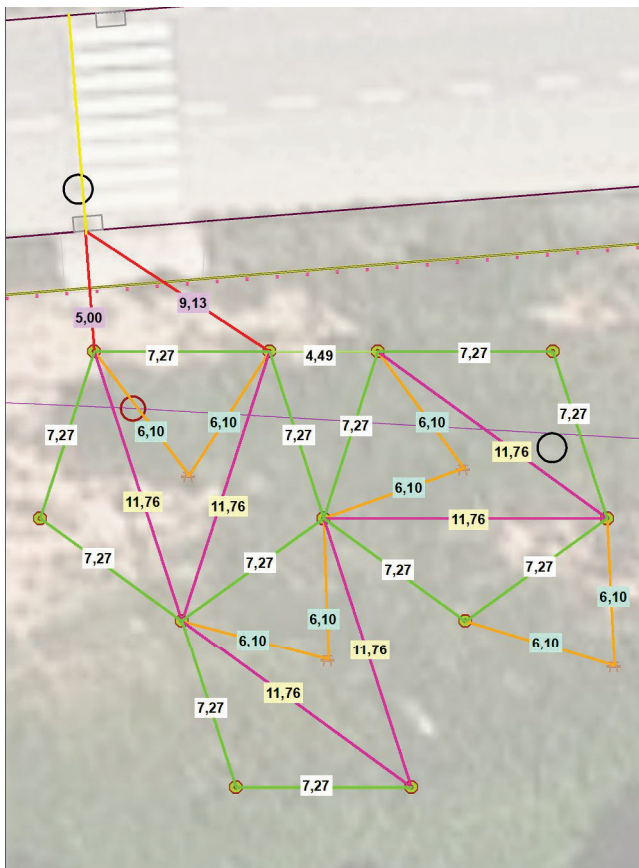

L'autor d'aquest estudi considera que ha efectuat els treballs necessaris d'acord amb l'encàrrec objecte d'aquesta actuació.

Xavier Serrano, Enginyeria tècnica agrícola, paisatge territori.

El que comunico als efectes oportuns.

Calders, a 30 de Novembre del 2025

Firmado por FRANCISCO JAVIER SERRANO DE SEBASTIÁN el día 04/12/2025 con un certificado emitido por EC-Ciudadania



Xavier Serrano de Sebastián
Enginyer tècnic agrícola
Col·legiat núm. 1832



PLEC DE CLÀUSULES ADMINISTRATIVES

Disposicions generals

1.1.1 Objecte del Plec de Condicions

El present Plec de Condicions, com a part del PROJECTE PER LA CONSTRUCCIÓ D'UNA ESPAI VERD I ÀREA DE PÍCNIC EN EL POLÍGON PLA ROMANI DE MOIÀ, té per a finalitat regular l'execució de les obres fixant els nivells tècnics i la qualitat exigibles, precisant les intervencions que corresponen, segons el contracte, als diferents agents de l'obra, així com les relacions entre tots ells i les seves corresponents obligacions per al compliment del contracte d'obra.

1.1.2 Documentació complementària

Aquest Plec de Condicions es complementa amb les condicions econòmiques per a poder fixar una licitació o concurs.

Totes les unitats d'obra s'executaran d'acord amb les prescripcions indicades en la normativa de compliment obligatori per a aquest tipus d'instal·lacions, tant en l'àmbit nacional, autonòmic com municipal, i també aquelles que s'estableixin com obligatòries per a aquest projecte:

Llei d'Ordenació de l'Edificació (LOE)

Llei reguladora de la Subcontractació en el Sector de la Construcció

Codi Tècnic de l'Edificació (CTE)

Instrucció de formigó estructural (EHE)

Instrucció per al projecte i l'execució de forjats unidireccionals de formigó estructural realitzats amb elements prefabricats (EFHE)

Control de qualitat de l'edificació.

Norma de construcció sismoresistent: part general i edificació (NCSR-02)

Mesures mínimes d'accessibilitat en els edificis

Regulació de la subcontractació en el sector de la construcció

Reglament d'instal·lacions de protecció contra incendis

Reglament de seguretat contra incendis en els establiments industrials

Mesures de prevenció dels incendis forestals

Reglament d'instal·lacions petrolíferes (MI-IP) i instruccions tècniques complementàries



Projecte de Vorera i Espai verd Pla Romani

Reglament tècnic de distribució i utilització de combustibles gasosos i instruccions tècniques complementàries

Reglament electrotècnic per a baixa tensió (REBT) i instruccions tècniques complementàries

Reglament d'aparells a pressió (MIE-AP) i instruccions tècniques complementàries

Reglament d'aparells elevadors i manutenció (MIE-AEM) i instruccions tècniques complementàries

Reglament d'instal·lacions tèrmiques en els edificis (RITE)

Reglament de seguretat per a plantes i instal·lacions frigorífiques (MI IF) i instruccions tècniques complementàries

Llei de Prevenció de Riscos Laborals

Disposicions mínimes de seguretat i salut en les obres de construcció

Disposicions mínimes de seguretat i salut relatives a la manipulació manual de càrregues que impliquin riscos, en particular dorsolumbars, als treballadors

Disposicions mínimes en matèria de senyalització de seguretat i salut en el treball.

Disposicions mínimes de seguretat i salut en els llocs de treball

Disposicions mínimes per a la protecció de la salut i la seguretat dels treballadors davant el risc elèctric

Disposicions mínimes de seguretat i salut relatives a la utilització pels treballadors d'equips de protecció individual

Disposicions mínimes de seguretat i salut relatives a la utilització pels treballadors dels equips de treball.

Protecció als treballadors dels riscos derivats de l'exposició al soroll durant el treball

Protecció de la salut i seguretat dels treballadors exposats als riscos derivats o que puguin derivar-se de l'exposició a vibracions mecàniques

Llei de la intervenció integral de l'Administració ambiental

Reglament dels serveis públics de sanejament

Llei de protecció de l'ambient atmosfèric

Llei de Residus

Llei de protecció contra la contaminació acústica

En cas de divergir entre elles, s'aplicaran les normatives més estrictes.

Disposicions facultatives

Epígraf I. Delimitació general de funcions tècniques

1.2.1 Delimitació de funcions dels agents que intervenen

Els diferents agents que intervenen en el procés d'edificació (Promotor, Projectista, Constructor, Director d'Obra, Director de l'Execució de l'Obra, Coordinador de Seguretat i Salut durant l'execució de l'obra, Entitats i Laboratoris de Control de Qualitat de l'Edificació) compliran amb les obligacions i les funcions que els assigna la Llei d'Ordenació de l'Edificació.

Epígraf II. Drets i deures del Contractista

1.2.3 Pla de Seguretat i Salut

El Contractista, una vegada analitzat el Projecte d'execució que contingui, si s'escau, l'Estudi de Seguretat i Salut o bé l'Estudi Bàsic de Seguretat i Salut, presentarà el Pla de Seguretat i Salut a l'obra, perquè l'aprovi el tècnic que assumeixi les funcions de Coordinador de Seguretat i Salut durant l'Execució de l'Obra.

1.2.4 Representació del Contractista. Cap d'Obra

El Contractista ha de comunicar a la Propietat la persona designada com a representant seu a l'obra, el qual tindrà el caràcter de Cap d'Obra, que tindrà suficient nivell tècnic i dedicació plena. El Cap d'Obra tindrà facultats per a representar el Contractista i adoptar en tot moment les decisions que corresponguin a la Contracta.

Quan la importància de les obres ho aconselli, i així es consignï en el Plec de Clàusules Administratives, el representant del Contractista serà un facultatiu de grau superior o grau mitjà, segons els casos.

1.2.5 Presència del Contractista en l'obra

El Cap d'Obra, per si mateix o per mitjà dels seus tècnics o encarregats, estarà present durant la jornada legal de treball i acompanyarà al Director de l'Obra i al Director de l'Execució de l'Obra, en les visites que facin a les obres, posant-se a la seva disposició per a practicar els reconeixements que es considerin convenients i subministrant-los les dades necessàries per a la comprovació dels amidaments i de les liquidacions.

El Cap d'Obra no podrà estar absent, sense el consentiment de la Direcció Facultativa, i haurà de notificar quina persona l'ha de representar en totes les funcions durant la seva absència. Quan no s'hagi efectuat la notificació anterior, es consideraran vàlides les notificacions que s'efectuïn a la persona de major categoria tècnica dependents de la Contracta que intervinguin en les obres o, en absència d'elles, les dipositades en la



Projecte de Voreria i Espai verd Pla Romani

residència, designada com oficial, de la Contracta en els documents del projecte, fins i tot en absència o negativa de rebut per part dels dependents de la Contracta.

1.2.6 Personal de l'obra

El Contractista destinarà a l'obra la quantitat de treballadors, de reconeguda aptitud i experiència, que calgui per al volum i tipologia dels treballs a executar. El Contractista haurà de complir amb els requisits de qualitat en l'ocupació per a les empreses contractistes i subcontractistes que s'indiquen en el Reial Decret 1109/2007, de 24 d'agost, pel qual es desenvolupa la Llei 32/2006, de 18 d'octubre, reguladora de la Subcontractació en el Sector de la Construcció.

El fet d'incomplir aquesta obligació o, en general, la manca de qualificació suficient per part del personal segons la tipologia dels treballs, facultarà al Director de l'Obra per a ordenar l'aturada de les obres sense cap dret a reclamació, fins que s'hagi solucionat la deficiència.

1.2.7 Subministrament dels materials

El Contractista aportarà a l'obra tots els materials necessaris per a la construcció. La Propietat es reserva el dret de portar a l'obra aquells materials o unitats que cregui que beneficien la qualitat de l'obra contractada i amb preus d'acord o iguals als del pressupost acceptat.

1.2.8 Responsabilitats del Contractista

El Contractista serà el responsable davant la Propietat dels actes i/o omissions de tots els empleats si són subcontractats, i dels agents i empleats d'aquests o qualsevol persona que realitzi algun dels treballs que hagi contractat.

En conseqüència, el Contractista serà l'únic responsable i no tindrà dret a cap indemnització per l'augment de l'import que pugui ocasionar-li, ni per les maniobres equivocades que cometés durant la construcció. També serà responsable, davant dels tribunals dels accidents laborals, que per inexperiència o negligència es produïssin i s'atindrà a les disposicions de la Policia i a les lleis comunes sobre aquesta matèria.

El Contractista ha d'estudiar i comparar amb cura els documents de la Contracta i ha d'advertir immediatament a la Direcció Facultativa de qualsevol error o omisió que hi hagi. A més, no realitzarà cap treball sense els corresponents plànols, especificacions o ordres concretes.

El Contractista ha de portar a terme tots els treballs d'execució de l'obra, amb els millors coneixements, experiència, destresa i atenció. Ell assumeix tota la responsabilitat dels mitjans de construcció emprats, mètodes i tècniques seguides, seqüències i procediments usats i de la coordinació de totes les parts de l'obra.

El Contractista té l'obligació de complir totes les ordres verbals o escrites que emeti la Direcció Facultativa. Si a criteri del Director d'Obra hi hagués alguna part de l'obra mal executada, el Contractista tindrà l'obligació d'enderrocar-la i fer-la de nou les vegades que

siguin necessàries fins que aconseguixi l'aprovació del Director d'Obra, sense que tingui dret a cap indemnització, fins i tot si les males condicions de les obres s'haguessin percebut després de la recepció.

El Contractista complirà amb totes les lleis, ordenances, regulacions emanades de les Autoritats Públiques relacionades amb l'execució de l'obra i ho notificarà a la Direcció Facultativa. Si el Contractista observa que algun dels documents de Contracta està en contradicció amb algun d'aquests aspectes, ho notificarà ràpidament a la Direcció Facultativa perquè procedeixi a la correcció. Si el Contractista executa algun treball bo i coneixent que aquest es contradiu amb les lleis, ordenances i regulacions, sense haver-ho notificat a la Direcció Facultativa, assumirà tota la responsabilitat i haurà de fer-se'n càrrec dels imports que se'n derivin.

Epígraf III. Responsabilitat civil dels agents que intervenen en el procés de l'edificació

1.2.9 Danys materials

Les persones físiques o jurídiques que intervenen en el procés de l'edificació respondran davant la Propietat dels següents danys materials ocasionats en l'edifici dintre dels terminis indicats, comptats des de la data de recepció de l'obra, sense reserves o des de la solució d'aquestes:

durant 10 anys, dels danys materials causats en l'edifici per vicis o defectes que afectin als elements estructurals, i que comprometin directament la resistència mecànica i l'estabilitat de l'edifici

durant 3 anys, dels danys materials causats en l'edifici per vicis o defectes dels elements constructius o de les instal·lacions que ocasionin l'incompliment dels requisits d'habitabilitat fixats en l'article 3 de la LOE

durant 1 any, dels danys materials per vicis o defectes d'execució que afectin a elements d'acabat de les obres dins del termini d'1 any

1.2.10 Responsabilitat civil

La responsabilitat civil serà exigible en forma personal i individualitzada, tant per actes o omissions propis, com per actes o omissions de persones per les que s'hagi de respondre.

No obstant això, quan es pugui individualitzar la causa dels danys materials o quedar degudament provada la concurrència de culpes sense que es pugui detallar el grau d'intervenció de cada agent en el dany produït, la responsabilitat s'exigirà solidàriament.

Quan el projecte hagi estat contractat conjuntament amb més d'un Projectista, aquests mateixos respondran solidàriament. Els projectistes que contractin els càlculs, estudis, dictàmens o informes d'altres professionals seran directament responsables dels danys que puguin derivar-se de la seva insuficiència, incorrecció o inexactitud, sense perjudici de la repetició que poguessin exercir contra els seus autors.



Projecte de Vorera i Espai verd Pla Romani

El Contractista respondrà directament de los danys materials causats en l'edifici per vicis o defectes derivats de la imperícia, manca de capacitat professional o tècnica, negligència o incompliment de les obligacions atribuïdes al cap d'obra i a la resta de persones físiques o jurídiques que depenguin d'ell.

Quan el Contractista subcontracti amb altres persones físiques o jurídiques l'execució de determinades parts o instal·lacions de l'obra, serà directament responsable dels danys materials per vicis o defectes de la seva execució, sense perjudici de la repetició que es pugui produir.

El Director d'Obra i el Director de l'Execució de l'Obra que signin el certificat final d'obra seran responsables de la veracitat i exactitud d'aquest document.

Qui accepti la direcció d'una obra el Projecte de la qual no l'hagi elaborat ell mateix, assumirà les responsabilitats derivades de les omissions, deficiències o imperfeccions del projecte, sense perjudici de la repetició que li pogués correspondre davant el Projectista.

Quan la Direcció d'Obra es contracti de manera conjunta a més d'un tècnic, tots ells respondran solidàriament sense perjudici de la distribució que entre ells correspongui.

Les responsabilitats per danys no seran exigibles als agents que intervinguin en el procés de l'edificació, si es prova que van ser ocasionats de forma fortuïta, per força major, un acte d'un tercer o pel propi perjudicat pel dany.

Epígraf IV. Règim i organització de les obres

1.2.11 Direcció

La interpretació tècnica del Projecte correspon al Director d'Obra, a qui el Contractista ha d'obeir sempre. Tota l'obra executada que, a criteri del Director d'Obra sigui defectuosa o no estigui d'acord amb les condicions d'aquest Plec, serà enderrocada i reconstruïda pel Contractista sense que pugui servir-li l'excusa que el Director d'Obra hagi examinat la construcció ni que hagi estat abonada en liquidacions parcials.

1.2.12 Llibre d'Ordres i Assistències

El Contractista disposarà, a l'obra, d'un Llibre d'Ordres i Assistències en el qual s'anotaran totes aquelles ordres que la Direcció Facultativa cregui oportú donar-li a través del Cap de l'Obra o d'una persona responsable, sense perjudici de les que li lliurin per ofici quan calgui, sota de les quals signarà com a senyal d'estar-ne assabentat.

En aquest Llibre d'Ordres i Assistències s'indicarà, quan procedeixi, els extrems següents: les operacions administratives relatives a l'execució o a la regularització del contracte; notificacions de tota mena de documents (obres de servei, dissenys, modificacions, etc.) els resultats dels assaigs realitzats per laboratori i les mesures realitzades a l'obra les recepcions dels materials

les incidències de detalls que siguin d'interès des del punt de vista de la qualitat ulterior dels treballs, del càlcul de preus, del cost, de la duració real dels treballs, etc.

el desenvolupament de l'obra

les incidències de l'obra susceptibles d'originar reclamacions per part del Contractista

El compliment de les ordres expressades en aquest Llibre és tan obligatori per al Contractista com les que figuren en el Plec de Condicions.

1.2.13 Llibre d'Incidències

Sota la responsabilitat del tècnic que assumeixi les funcions de Coordinador de Seguretat i Salut durant l'execució de les obres, existirà a l'obra un Llibre d'Incidències a disposició de la Direcció Facultativa, Contractistes, Subcontractistes, treballadors autònoms, representants dels treballadors i persones o organismes competents en matèria de seguretat i salut en el treball, els quals podran realitzar anotacions en l'esmentat llibre. Efectuada qualsevol anotació, el Coordinador de Seguretat i Salut durant l'execució o quan no sigui necessària la designació de Coordinador, la Direcció Facultativa, ho hauran de notificar al Contractista afectat i als representants dels seus treballadors. Si l'anotació es refereix a qualsevol incompliment de les advertències o observacions prèviament anotades, o bé si hi ha un risc greu i imminent per a la seguretat dels treballadors que obligui a aturar els treballs, es comunicarà a l'autoritat laboral competent en un termini de vint-i-quatre hores.

1.2.14 Accessos i entorn de l'obra

El Contractista disposarà pel seu compte dels accessos a l'obra, el tancament d'aquesta i el seu manteniment durant l'execució de l'obra, podent exigir-ne la seva modificació o millora la Direcció Facultativa.

1.2.15 Replantejament

El Contractista començarà les obres replantejant-les en el terreny i assenyalant les referències principals que mantindrà com a base de posteriors replantejaments parcials. Totes les opcions i mitjans auxiliars que es necessitin per als replantejaments aniran a compte del Contractista, la qual cosa no li donarà dret a cap reclamació.

El Contractista sotmetrà el replantejament a l'aprovació de la Direcció Facultativa. Una vegada aquesta hagi donat el seu vist-i-plau, prepararà l'acta replantejament, la qual anirà acompanyada d'un plànol, i que haurà de ser aprovada per la Direcció d'Obra. És responsabilitat del Contractista l'omissió d'aquest tràmit.

El Contractista es farà càrrec de les estaques, senyals i referències que es deixin en el terreny com a conseqüència del replantejament, responsabilitzant-se que ningú les sostregui o canviï de lloc, així com de reposar els senyals desapareguts.

1.2.16 Materials no utilitzables o defectuosos

No es procedirà a la utilització i col·locació de materials i aparells sense que abans siguin examinats i acceptats pel Director de l'Execució de l'Obra, en els termes que prescriu el Plec de Condicions Tècniques Particulars.



Projecte de Vorera i Espai verd Pla Romani

El Contractista haurà de disposar de les mostres i models necessaris, per a efectuar-hi les comprovacions, els assaigs o les proves preceptuades en el Plec de Condicions Tècniques Particulars.

Quan els materials o aparells no fossin de la qualitat requerida o no estiguessin perfectament preparats, el Director d'Execució de l'Obra donarà l'ordre al Contractista perquè els reemplaci per altres que s'ajustin a les condicions requerides o, a falta d'aquests, a les ordres del Director d'Obra.

1.2.17 Despeses ocasionades per anàlisis, proves i assaigs

Totes les despeses originades per les anàlisis, proves i assaigs de materials o elements que intervinguin en l'execució de les obres seran a càrrec del Contractista.

Tot assaig que no hagi estat satisfactori o que no ofereixi prou garanties, s'haurà de repetir, amb càrrec al Contractista.

1.2.18 Neteja de les obres

És obligació del Contractista mantenir netes les obres i els seus voltants, tant de runa com de materials sobrants, fer desaparèixer les instal·lacions provisionals que no siguin necessàries, així com adoptar les mesures i executar tots els treballs que siguin necessaris perquè l'obra tingui un bon aspecte. Si el Contractista no ho complís, la Propietat pot fer-ho a càrrec d'aquest.

1.2.19 Obres sense prescripcions

En l'execució de treballs de les obres per als quals no existeixen prescripcions consignades explícitament en aquest Plec ni en la resta de documentació del Projecte, el Contractista s'atindrà, en primer lloc, a les instruccions que dicti la Direcció Facultativa i, en segon lloc, a les regles i pràctiques de la bona construcció.

Epígraf V. Recepcions i liquidacions

1.2.20. Proves abans de la recepció

Abans de tenir lloc la recepció, i sempre que sigui possible, se sotmetran totes les obres a proves de resistència, estabilitat i impermeabilitat d'acord amb el programa de la Direcció Facultativa. Els assentaments, accidents, avaries o danys que es produeixin en aquestes proves a causa d'una construcció deficient o per manca de precaució, seran a càrrec del Contractista, únic responsable de les mateixes.

1.2.21 Recepció de les obres

La recepció de les obres tindrà lloc dins dels 30 dies següents a la data de finalització de les mateixes, acreditada en el certificat final d'obra.

Per a procedir a la recepció de les obres serà necessària l'assistència del Propietari, de la Direcció Facultativa i del Contractista o el seu representant degudament autoritzat. Després de realitzar un escrupolós reconeixement i si l'obra estigués d'acord amb les condicions d'aquest Plec, s'aixecarà un acta de recepció per duplicat, a la que s'adjuntaran els

documents justificants de la liquidació final. Una de les actes quedarà en poder de la Propietat i l'altra s'entregarà al Contractista.

Si les obres es troben en bon estat i han estat executades segons les condicions establertes, es consideraran rebudes sense reserves.

Si les obres presenten defectes lleus i esmenables, es consideraran rebudes amb reserves. Aquest fet es farà constar explícitament en l'acta de recepció, en la que s'especificaran les instruccions del Director d'Obra al Contractista per a solucionar els defectes observats i es fixarà un termini per a esmenar-los.

Una vegada vençut aquest termini, s'efectuarà un nou reconeixement en idèntiques condicions, amb la finalitat de procedir a la recepció de l'obra. Si en el nou reconeixement resultés que encara hi ha els defectes identificats prèviament, es declararà rescindida la contracta amb pèrdua de fiança, a no ser que la Propietat cregui oportú concedir un nou termini.

1.2.22 Documentació final

El Director d'Obra, assistit pel Contractista i els tècnics que hagin intervingut en l'obra, redactarà la documentació final de les obres, que es facilitarà a la Propietat.

La documentació final d'obra, d'acord amb el Codi Tècnic de l'Edificació, estarà constituïda per la documentació del seguiment de l'obra, la documentació de control de l'obra i el certificat final d'obra.

Aquesta documentació final s'adjuntarà a l'acta de recepció, amb la relació identificativa dels agents que han intervingut durant el procés d'edificació, així com les instruccions d'ús i manteniment de l'edifici i les seves instal·lacions. Aquesta documentació constituirà el llibre de l'edifici.

1.2.23 Termini de garantia

Des de la data en què es realitza la recepció de les obres, es comença a comptar el termini de garantia, que serà d'un any. Durant aquest període, el Contractista es farà càrrec de totes aquelles reparacions de desperfectes imputables a defectes i vicis ocults.

1.2.24 Conservació dels treballs durant el termini de garantia

La conservació i vigilància de les obres durant el termini de garantia aniran a càrrec del Contractista, sense que aquesta circumstància faci modificar les altres obligacions i el termini de garantia.

Si l'edifici fos ocupat o utilitzat abans de finalitzar el termini de garantia, aniran a càrrec de la Propietat les neteges i reparacions causades per l'ús i a càrrec del Contractista les reparacions per vicis d'obra o per defectes en les instal·lacions.



Epígraf VI. Facultats de la direcció d'obra

1.2.25 Facultats de la Direcció d'Obra

A més de totes les facultats particulars, que corresponen al Director d'Obra i que s'han especificat en els articles anteriors, és missió específica seva efectuar la direcció i vigilància dels treballs que es realitzin en les obres, directament o per mitjà dels seus representants tècnics, els quals tindran autoritat tècnica legal, completa i indiscutible, fins i tot en allò no previst específicament en el present Plec de Condicions, sobre les persones i coses situades en l'obra i en relació amb els treballs que per a l'execució dels edificis i obres annexes es duguin a terme, podent fins i tot, però amb causa justificada, recusar al Contractista, si considera que adoptar aquesta resolució és útil i necessari per a la correcta marxa de l'obra.

1.3. Disposicions legals

1.3.1 Generalitats

El present apartat s'entén com a orientatiu per a la formulació del contracte entre el Propietari i el Contractista.

1.3.2 Sistema de contractació

El que determini l'ajuntament de Castellcir

1.3.3 Responsabilitat del Contractista

El Contractista és responsable de l'execució de les obres en les condicions establertes en el contracte i en els documents que constitueixen el Projecte. En conseqüència, el Contractista estarà obligat a l'enderrocament i reconstrucció de les parts d'obra mal executades, sense que pugui escudar-se en el fet que ja hagin estat abonades en liquidacions parcials.

1.3.4 Accidents de treball i danys a tercers

En cas d'accidents que tinguin lloc amb motiu i en l'exercici dels treballs per a l'execució de les obres, el Contractista s'atindrà a allò disposat en la legislació vigent, essent, en tot cas, únic responsable del seu compliment i sense que, per cap concepte, pugui quedar afectada la Propietat per responsabilitats de qualsevol tipus.

El Contractista té l'obligació d'adoptar totes les mesures de seguretat que les disposicions vigents preceptuïn, per tal d'evitar, en la mesura que sigui possible, accidents als treballadors i a persones alienes a les obres, en tots els indrets perillosos de l'obra.

De tots els accidents i perjudicis que es generin perquè el Contractista no compleix la legislació sobre seguretat i salut laboral, ell o el seu representant a l'obra, en serà l'únic responsable, ja que es considera que en els preus contractats estan incloses totes les despeses necessàries per a complir degudament aquestes disposicions legals.

El Contractista serà el responsable de tots els accidents que per inexperiència o negligència es produïssin tant en l'edificació on es realitzen les obres, com en les zones annexes. Per tant, anirà a compte seu els pagaments de les indemnitzacions a qui correspongui, i quan

correspongui, de tots els danys i perjudicis que s'hagin causat per les operacions d'execució de les obres.

El Contractista complirà els requisits que prescriuen les disposicions vigents sobre la matèria i haurà d'exhibir, quan fos requerit, el justificant d'aquest compliment.

1.3.5 Causes de rescissió del contracte

Es consideraran causes suficients de rescissió les que a continuació s'assenyalen:

la mort o incapacitat del Contractista

la suspensió de pagaments del Contractista

les alteracions del Contracte per les causes següents:

la modificació del Projecte de manera que presenti alteracions fonamentals a criteri del Director d'Obra, i sempre que representi una oscil·lació d'un 25% per excés o defecte, com a mínim, del seu import

la modificació d'unitats d'obra, sempre que aquestes representin variacions per excés defecte del 40% com a mínim d'algunes de les unitats que figuren en els amidaments del Projecte modificat

la suspensió d'obra començada, i en tots els casos, sempre que per causes alienes a la Contracta no s'iniciïn les obres adjudicades dins del termini de tres mesos a partir de l'adjudicació. En aquest cas, la devolució de la fiança serà automàtica

la suspensió d'obra començada, sempre que el termini de suspensió hagi sobrepassat un any

que la Contracta no hagi iniciat els treballs dins del termini assenyalat en les condicions particulars del Projecte

l'incompliment de les condicions del contracte, quan impliqui negligència o mala fe amb perjudici dels interessos de l'obra

la finalització del termini d'execució de l'obra, sense haver assolit la fi dels treballs

l'abandonament de l'obra sense causa justificada

la mala fe en l'execució de l'obra

En els casos a) i b), si els hereus o síndics oferissin dur a terme les obres, sota les mateixes condicions estipulades en el Contracte, el Propietari pot admetre o refusar l'ofertament, sense que en aquest últim cas hi hagi dret a cap indemnització.



PLEC DE PRESCRIPCIONS TÈCNiques EDIFICACIÓ I OBRA CIVIL

0. GENERALITATS

0.1. Documents del Projecte.

El present Projecte consta dels següents documents: Document no. 1: Memòria i Annexos; Document no. 2: Plànols; Document no. 3: Plec de Condicions Facultatives; i Document no. 4: Pressupost. El contingut d'aquests documents està detallat a la Memòria.

S'entén per documents contractuals, aquells que resten incorporats al Contracte i que són d'obligat compliment, llevat de modificacions degudament autoritzades. Aquests documents, en cas de licitació sota pressupost, són: Plànols, Plec de Condicions (amb els dos capítols de Prescripcions Tècniques Generals i Prescripcions Tècniques Particulars), Quadre de Preus no. 1 i Pressupost total.

La resta de documents o dades del Projecte són documents informatius i estan constituïts per la Memòria amb tots els seus Annexos, els mesuraments, els Pressupostos parcials i el Quadre de Preus no. 2.

Els esmentats documents informatius representen únicament una opinió fonamentada de la Propietat, sense que això suposi que es responsabilitzi de la certesa de les dades que se subministren. Aquestes dades han de considerar-se, tant sols, com a complement d'informació que el Contractista ha d'adquirir directament i amb els seus propis mitjans.

Solament els documents contractuals, definits a l'apartat anterior, constitueixen la base del Contracte, per tant, el Contractista no podrà al·legar modificació de les condicions de Contracte en base a les dades contingudes en els documents informatius (com per exemple, preus de base de personal, maquinària i materials, fixació de lloeres, préstecs o abocadors, distàncies de transport, característiques dels materials de l'explanació justificació de preus, etc.) llevat que aquestes dades apareixin en algun document contractual.

El Contractista serà, doncs, responsable de les errades que es puguin derivar de no obtenir la suficient informació directa que rectifiqui o ratifiqui la continguda als documents informatius del Projecte.

En cas de contradicció entre els Plànols i les Prescripcions Tècniques Particulars, contingudes en el Capítol II del present Plec de Condicions, prevaleix el que s'ha prescrit



Projecte de Vorera i Espai verd Pla Romani

en aquestes últimes. En qualsevol cas, ambdós documents prevaleixen sobre les Prescripcions Tècniques Generals contingudes en el Capítol I del present Plec.

Allò que s'hagi esmentat en el Plec de Condicions i omés als Plànols o viceversa, haurà de ser executat com si hagués estat exposat en ambdós documents, sempre que a judici del Director quedin suficientment definides les unitats d'obra corresponents i, aquestes, tinguin preu en el Contracte.

0.2. Obligacions del Contractista

El Contractista designarà un "Delegat d'Obra", en les condicions que determinen les Clàusules 5 i 6 del Plec de clàusules Administratives Generals, per a la contractació d'obres de l'Estat.

En relació a "L'Oficina d'Obra" i "Llibre d'Obres", hom es regirà pel que disposen les clàusules 7,8 i 9 de l'esmentat "Plec de Clàusules Administratives Generals". El Contractista està obligat a dedicar a les obres el personal tècnic que es va comprometre en la licitació. El personal del Contractista col·laborarà amb el Director i la Direcció, pel normal compliment de les seves funcions.

0.3. Compliment de les Disposicions vigents

Hom es regirà pel que s'estipula a les Clàusules 11, 16, 17 i 19 del "Plec de Clàusules Administratives Generals".

Això mateix, acomplirà amb els requisits vigents per a emmagatzematge i utilització d'explosius, carburants, prevenció d'incendis, etc. i s'ajustarà a allò assenyalat en el Codi de Circulació, Reglament de la Policia i conservació de carreteres, Reglament Electrotècnic de Baixa Tensió i a totes les disposicions vigents que siguin d'aplicació als treballs que, directament o indirectament, siguin necessaris per a l'acompliment del Contracte.

0.4. Indemnitzacions per compte del Contractista.

Hom es regirà pel que disposa l'article 134 del Reglament General de Contractació de l'Estat i la clàusula 12 del "Plec de Clàusules Administratives Generals".

Particularment el Contractista haurà de reparar, al seu càrrec, els serveis públics o privats fets malbé, indemnitzant a les persones o propietats que resultin perjudicades. El Contractista adoptarà les mesures necessàries per tal d'evitar la contaminació de rius, llacs i dipòsits d'aigua, així com del medi ambient, per l'acció de combustibles, olis, lligants, fums, etc., i serà responsable dels danys i perjudicis que es puguin causar.

El Contractista haurà de mantenir durant l'execució de l'obra i refer a la seva finalització les servituds afectades, conforme estableix la clàusula 20 de l'esmentat "Plec de Clàusules Administratives Generals", sent a compte del Contractista els treballs necessaris per a tal fi.

0.5. Despeses a càrrec del Contractista.

A més de les despeses i taxes que se citen a les clàusules 13 i 38 del "Plec de Clàusules Administratives Generals", aniran a càrrec del Contractista, si en el Capítol II d'aquest Plec o en el Contracte no es preveu explícitament el contrari, les següents despeses:

- Despeses corresponents a instal·lacions i equips de maquinària.
- Despeses de construcció i retirada de tota classe de construccions auxiliars, instal·lacions, ferramentes, etc.
- Despeses de llogaters o adquisició de terrenys per a dipòsits de maquinària i materials.
- Despeses de protecció de materials arreglats i de la pròpia obra, contra tot deteriorament.
- Despeses de muntatge, conservació i retirada d'instal·lacions per subministrament d'aigua i energia elèctrica, necessaris per a l'execució de les obres, així com els drets, taxes o impostos de presa, comptadors, etc.
- Despeses i indemnitzacions que es produeixen en les ocupacions temporals.
- Despeses d'explotació i utilització de préstecs, pedreres, lleres i abocadors.
- Despeses de retirada de materials rebutjats, evacuació de restes, neteja general de l'obra i zones confrontades, afectades per les obres, etc.
- Despeses de permisos o llicències necessàries per a l'execució, excepte dels corresponents a Expropiacions i Serveis afectats.
- Qualsevol altre tipus de despesa no especificada es considerarà inclosa en els preus unitaris Contractats.
- Serà obligatòria la col·locació, a càrrec del Contractista, d'una tanca perimetral provisional de protecció de característiques a definir per la Direcció Facultativa, que hi romandrà fins que la Propietat ordeni la seva retirada.

0.6. Replanteig de les obres

El Contractista realitzarà tots els replantejaments parcials que siguin necessaris per a la correcta execució de les obres, els quals han de ser aprovats per la Direcció. Haurà de materialitzar, també, sobre el terreny, tots els punts de detall que la Direcció consideri



Projecte de Vorera i Espai verd Pla Romani

necessari per a l'acabament exacte de les diferents unitats. Tots els materials, equips i ma d'obra necessaris per a aquests treballs aniran a càrrec del Contractista.

0.7. Materials

A més del que es disposa a les clàusules 15, 34, 35, 36 i 37 del "Plec de Clàusules Administratives Generals", hauran d'observar-se les següents prescripcions:

Si les procedències de materials estiguessin fixades en els documents contractuals, el Contractista haurà d'utilitzar obligatòriament les esmentades procedències, llevat de l'autorització expressa del Director de l'Obra. Si fos imprescindible, a judici de la Propietat, canviar aquell origen o procedència, hom es registrarà pel que es disposa a la clàusula 60 del "Plec de Clàusules Administratives Generals".

Si per no complir les prescripcions del present Plec, es rebutgen els materials que figuren com a utilitzables sols en els documents informatius, el Contractista tindrà l'obligació d'aportar altres materials que compleixin les prescripcions, sense que per això tingui dret a un nou preu unitari.

El Contractista obtindrà a càrrec seu l'autorització per a la utilització de préstecs, i es farà càrrec, a més, al seu compte de totes les despeses, canons, indemnitzacions, etc., que es presentin.

El Contractista notificarà a la Direcció de l'Obra, amb suficient antelació, les procedències dels materials que es proposa utilitzar, aportant les mostres i les dades necessàries, tant pel que es refereix a la quantitat com a la qualitat.

En cap cas podran ser arrellegats i utilitzats a l'obra materials si la seva procedència no ha estat aprovada pel Director.

Tots els materials que s'utilitzaran a l'obra hauran de ser, a judici del Director de les Obres, de qualitat suficient, malgrat que no s'especifiqui expressament en el Plec de Condicions. La qualitat considerada com a suficient, serà la més completa de les definides a la normativa d'obligat compliment.

0.8. Obres Provisionals

El Contractista executarà o acondicionarà en el moment oportú les carreteres, camins i accessos provisionals pels desviaments que imposin les obres en relació amb el tràfic general i amb els accessos dels confrontants, d'acord amb les definicions del Projecte o a les instruccions que rebí de la Direcció. Els materials i les unitats d'obra que comporten les esmentades obres provisionals, compliran totes les prescripcions del present Plec com si fossin obres definitives.

Aquestes obres seran d'abonament, llevat que en el Capítol II es digui expressament el contrari, amb càrrec a les

partides alçades que per tal motiu figurin en el Pressupost o, en cas que no hi siguin, valorats als preus del Contracte.

Si les obres provisionals no fossin estrictament necessàries per a l'execució normal de les obres, a judici de la Direcció, sent, per tant, conveniència del Contractista per a facilitar o accelerar l'execució de les obres, no seran d'abonament.

Tampoc seran d'abonament els camins d'obra, com accessos, pujades, ponts provisionals, etc., necessaris per a la circulació interior de l'obra o pel transport de materials a l'obra, o per accessos i circulació del personal de la Propietat i visites d'obra. Malgrat tot, el Contractista haurà de mantenir els esmentats camins d'obra i accessos en bones condicions de circulació.

La conservació durant el termini d'utilització d'aquestes obres provisionals serà a càrrec del Contractista.

0.9. Abocadors

Llevat de manifestació expressa contrària al Capítol II del present Plec, la localització d'abocadors així com les despeses que comporti la seva utilització, seran a càrrec del Contractista.

Ni la distància més gran dels abocadors, en relació a la hipòtesi feta en la justificació del preu unitari que s'inclou als Annexos de la Memòria, ni l'omissió, en l'esmentada justificació, de l'operació de transport als abocadors, seran causa suficient per a al·legar modificació del preu unitari que apareix al quadre de preus o al·legar que la unitat d'obra corresponent no inclou l'esmentada operació de transport a l'abocador, sempre que en els documents contractuals es fixi que la unitat inclou aquest transport.

Els diferents tipus de material que calgui eliminar (fonaments soterrats, etc.) no seran motiu d sobre-preu, per considerar-se inclosos en els preus unitaris del Contracte.

Si en els mesuraments i documents informatius del Projecte se suposa que el material obtingut de l'excavació, de l'aplanament, fonaments o rases ha d'utilitzar-se per terraplè, replens, etc., i la Direcció d'Obra rebutja l'esmentat material per no complir les condicions del present Plec, el Contractista haurà de transportar l'esmentat material a abocadors, sense dret a cap abonament complementari en la corresponent excavació, ni increment del preu del Contracte per haver d'emprar majors quantitats de material procedent de préstecs.

El Director de les Obres podrà autoritzar abocadors en zones baixes de les parcel·les, amb la condició que els productes abocats siguin estesos i compactats correctament. Les despeses de l'esmentada extensió i compactació dels materials seran a compte del Contractista, per considerar-se incloses en els preus unitaris.



Projecte de Verora i Espai verd Pla Romani

0.11. Servituds i Serveis Afectats

En relació a les servituds existents es regirà pel que s'estipula en la clàusula 20 del "Plec de Clàusules Administratives Generals". A aquest efecte, també es consideraran servituds relacionades en el "Plec de Prescripcions", aquelles que apareixen definides en els Plànols del Projecte. Els objectes afectats seran traslladats o retirats per les Companyies i Organismes corresponents.

Malgrat tot, tindrà l'obligació de realitzar els treballs necessaris per a la localització, protecció o desviament, en tot cas, dels serveis afectats de poca importància, que la Direcció consideri convenient per a la millora del desenvolupament de les obres, si bé aquests treballs seran de pagament al Contractista, ja sigui amb càrrec a les partides alçades existents a l'efecte en el Pressupost o per unitats d'obra, amb aplicació dels preus del Quadre de Preus no. 1. En el seu defecte es regirà pel que s'estableix en la clàusula 60 del "Plec de Clàusules Administratives Generals".

0.12. Preus Unitaris

El preu unitari que apareix en lletra en el Quadre de Preus no. 1, serà el que s'aplicarà als mesuraments per a obtenir l'import d'Execució Material de cada unitat d'obra.

Complementàriament al que es prescriu a la clàusula 51 del "Plec de Clàusules Administratives Generals", els preus unitaris que figuren en el Quadre de Preus no. 1 inclouen sempre, llevat de prescripció expressa en contra d'un document contractual i encara que no figuren a la descomposició de preus, els següents conceptes: Subministrament (inclús drets de patent, cànon d'extracció, etc.), transport, amàs, manipulació i utilització de tots els materials usats en l'execució de la corresponent unitat d'obra; les despeses de mà d'obra, maquinària, mitjans auxiliars, ferramentes, instal·lacions, etc.; les despeses de tot tipus d'operacions normalment o incidentalment necessàries per tal d'acabar la unitat corresponent i els costos indirectes.

La descomposició dels preus unitaris, que figuren en el Quadre de Preus no. 2 són d'aplicació exclusiva a les unitats d'obra incompletes. El Contractista no podrà reclamar modificació dels preus en lletra del Quadre no. 1, per les unitats totalment executades, per errades i omissions en la descomposició que figura en el Quadre de Preus no. 2.

Si fins i tot, en la justificació del preu unitari, que apareix en el corresponent Annex a la Memòria, s'utilitzen hipòtesis no coincidents amb la forma real d'executar les obres (jornals i mà d'obra necessària, quantitat, tipus i cost horari de maquinària; preu i tipus dels materials bàsics, procedència o distàncies de transport, número i tipus d'operacions necessàries per a completar la unitat d'obra, dosificació, quantitat de materials, proporció de diferents components o diferents preus auxiliars, etc.), els esmentats caps no podran argüir-se com a base per a la modificació del corresponent preu unitari, ja que els caps s'han fixat a l'objecte de justificar l'import del preu unitari i estan continguts en un document fonamentalment informatiu.

Xavier Serrano, Enginyeria tècnica agrícola, paisatge territori.

La descripció de les operacions i materials necessaris per a executar cada unitat d'obra que figura en els corresponents Articles del present Plec, no és comprensió dels conceptes que comprèn la unitat d'Obra. Per això, les operacions o materials no relacionats però necessaris per a executar la unitat, es consideraran inclosos en el preu unitari corresponent.

Tots els materials i operacions necessàries pel correcte acabament de la unitat d'obra o complementàries a la unitat d'obra, malgrat que no figurin en documents contractuals, si es consideren necessàries a judici del Director Facultatiu, s'hauran d'executar sense ser motiu de sobre-preu del Contracte.

0.13. Partides Alçades

Les partides que figuren com de "pagament íntegre" en les Prescripcions Tècniques Particulars, en els Quadres de Preus o en els Pressupostos Parcial o Generals, es pagaran íntegrament al Contractista, un cop realitzats els treballs als quals corresponen.

Les partides alçades "a justificar" es pagaran d'acord amb allò que s'estipula a la clàusula 52 del "Plec de Clàusules Administratives Generals". Pel que respecta a les partides alçades "a justificar"

en concepte de desviament de línies elèctriques, aquestes s'abonaran segons factura de les Companyies Distribuïdores afectades.

0.14. Termini de Garantia

El termini de garantia de l'obra serà d'un (1) any, comptat a partir de la Recepció Provisional llevat que en el Capítol II del present Plec o en el Contracte es modifiqui expressament aquest termini.

Aquest termini s'estendrà a totes les obres executades sota el mateix Contracte. En cas de recepcions parcials, regirà el que disposa l'article 171 del Reglament General de Contracta de l'Estat.

0.15. Conservació de les Obres

Definició: Es defineix com a conservació de l'obra, els treballs de guardaria de les obres, neteja, acabats, entreteniment i reparació, i tots aquells treballs que siguin necessaris per a mantenir les obres en perfecte estat de funcionament i policia. L'esmentada conservació s'estén a totes les obres executades sota el mateix Contracte.

A més del que es prescriu en el present Article, es regirà pel que es disposa a la clàusula 22 del "Plec de Clàusules Administratives Generals".



Projecte de Vorera i Espai verd Pla Romani

El present Article serà d'aplicació des del moment d'endegament de les Obres fins a la recepció definitiva. Totes les despeses originades en aquest concepte seran a compte del Contractista.

Seràn a càrrec del Contractista la reposició d'elements que s'hagin deteriorat o que hagin estat objecte de robatori. El Contractista haurà de tenir en compte en el càlcul de les seves proposicions econòmiques, les despeses corresponents a les reparacions esmentades o a les assegurances que sigui convenient. Es tindran en compte, especialment, les assegurances contra-incendis i actes de vandalisme durant el període de garantia, ja que s'entenen incloses en el concepte de guardaria a compte del Contractista.

0.16. Disposicions aplicables

A més de les disposicions esmentades explícitament als articles del present Plec, seran d'aplicació totes les disposicions vigents en el moment de la realització dels treballs, i que hagin pogut entrar en vigor en posterioritat a la redacció del Projecte i les disposicions Descrites en l'Annexe de Normativa Vigent.

També es complirà la legislació que substitueixi, modifiqui o complementi les disposicions esmentades i la nova legislació aplicable que es promulgui, sempre que estigui vigent amb anterioritat a la data del Contracte. En cas de contradicció o simple complementació de diverses normes es tindran en compte, en tot moment, les condicions més restrictives.

0.17. Existència de Tràfic durant l'execució de les obres d'Urbanització i Edificació.

L'existència de determinats vials que s'hagin de mantenir en servei durant l'execució de les obres, no serà motiu de reclamació econòmica per part del Contractista. El Contractista programarà l'execució de les obres, de manera que les interferències siguin mínimes i si s'escau, construirà els desviaments provisionals que siguin necessaris, sense que això sigui motiu d'increment del preu del Contracte. Les despeses ocasionades pels anteriors conceptes i per la conservació dels vials de servei esmentats es consideraran incloses en els preus del Contracte i en cap moment podran ser objecte de reclamació. En el cas que això anterior impliqui la necessitat d'executar determinades parts de les obres per fases, aquestes seran definides per la Direcció de les Obres i el possible cost addicional es considerarà com a l'apartat anterior, inclòs en els preus unitaris.

0.18. Interferències amb altres Contractistes.

El contractista programarà els treballs de manera que, durant el període d'execució de les obres, sigui possible executar treballs de jardineria, obres complementàries com poden ser

execució de xarxes elèctriques, telefòniques o altres treballs. En aquest cas, el Contractista complirà les ordres de la Direcció de les Obres, a fi de delimitar les zones amb determinades unitats d'obra totalment acabades, per tal d'endegar els treballs complementaris esmentats. Les possibles despeses motivades per eventuais paralitzacions o increments de cost, deguts a l'esmentada execució per fases, es consideraran incloses en els preus del Contracte i no podran ser en cap moment, objecte de reclamació.

0.19. Existència de servituds i serveis existents.

Quan sigui necessari executar determinades unitats d'obra, en presència de servituds de qualsevol tipus, o de

serveis existents, que sigui necessari respectar, o bé quan s'escaigui l'execució

simultània de les obres i la substitució o reposició de serveis afectats, el Contractista estarà obligat a emprar els medis adequats per a l'execució dels treballs, de manera que eviti la possible interferència i el risc d'accidents de qualsevol tipus.

El Contractista sol·licitarà a les diferents entitats /subministradores o propietaris de Serveis, plànols de definició de la posició dels esmentats serveis i localitzarà i descobrirà les canonades de serveis enterrats mitjançant treballs d'excavació manual. Les despeses originades o les disminucions de rendiment originades es consideraran incloses en els preus unitaris i no podran ser objecte de reclamació.

0.20. Desviament de Serveis.

Abans de començar les excavacions, el Contractista, fonamentat en els plànols i dades de que disposi, o mitjançant la visita als serveis, si es factible, haurà d'estudiar i replantejar sobre el terreny els serveis i instal·lacions afectades, considerar la millor manera d'executar els treballs per no fer-los malbé i assenyalar aquells que, en últim cas, consideri necessari modificar.

Si el Director de les Obres es mostra conforme, sol·licitarà de l'Empresa i organismes corresponents, la modificació d'aquestes instal·lacions. Aquestes operacions es pagaran mitjançant factura. En cas d'existir una partida per a abonar els esmentats treballs, el Contractista tindrà en compte, en el càlcul de la seva oferta econòmica, les despeses corresponents a pagaments per Administració, ja que s'abonarà únicament l'import de les factures.

Malgrat tot, si amb la fi d'accelerar les obres, les empreses interessades recaptin la col·laboració del contractista, aquest haurà de prestar l'ajut necessari.

Xavier Serrano, Enginyeria tècnica agrícola, paisatge territori.



0.21. Mesures d'ordre i Seguretat.

El Contractista resta obligat a adoptar les mesures d'ordre i seguretat necessàries per a la bona i segura marxa dels treballs. En tot cas, el constructor serà únicament i exclusivament el responsable, durant l'execució de les obres, de tots els accidents o perjudicis que pugui tenir el seu personal, o causats a alguna altra persona o Entitat. En conseqüència el Constructor assumirà totes les responsabilitats annexes al compliment de la Llei sobre accidents de treball, de 30 de gener de 1.900, i disposicions posteriors. Serà obligació del Constructor la contractació de l'Assegurança contra el risc per incapacitat permanent o mort dels seus obrers així com l'obligació de tenir-los donats d'alta a la Seguretat Social.

0.22. Abonament d'Unitats d'Obra.

Els conceptes mesurats per a totes les unitats d'obra, i la manera d'abonar-los, d'acord amb el Quadre de Preus nº. 1, s'entendrà que es refereixen a unitats d'obra totalment acabades. En el càlcul de la proposició econòmica s'haurà de tenir en compte que qualsevol material o treball necessari pel correcte acabament de la unitat d'obra, o per assegurar el perfecte funcionament de la unitat construïda en relació a la resta de construcció, es considerarà inclòs en els preus unitaris del Contracte, no podent ser objecte de sobre-preu. La ocasional omisió dels esmentats elements en els documents del Projecte no podrà ser objecte de reclamació ni de preu contradictori, per considerar-se expressament inclòs en els preus del contracte. Els materials i operacions esmentats són els considerats com a necessaris a la normativa d'obligat compliment.

0.24. Control de qualitat.

Per compte del Contractista i fins a l'u per cent (1%) de l'import del pressupost, segons la clàusula 38 del Plec de Clàusules Administratives Generals per a la contractació d'obres de l'Estat, i una altre u per cent (1%) per les característiques del projecte. Abonarà les factures del laboratori, dictaminat per la Propietat per a la realització del control de Qualitat, segons l'esquema aprovat per la Propietat i d'acord amb la Direcció Facultativa.

El laboratori encarregat del present control d'obra realitzarà tots els assaigs del programa, prèvia sol·licitud de la Direcció Facultativa de les obres o Serveis Tècnics de la Propietat, d'acord amb el següent esquema de funcionament;

- A criteri de la Direcció Facultativa o Serveis Tècnics de la Propietat, es podrà ampliar o reduir el nombre de controls, que s'abonaran sempre a partir dels preus unitaris acceptats.
- Els resultats de cada assaig es comunicaran simultàniament a la Direcció Facultativa de les Obres, a l'Arquitecte Codirector, als Serveis Tècnics de la Propietat i a l'Empresa Constructora. En cas de resultats negatius s'anticiparà la comunicació telefònicament, a fi de poder prendre les mesures necessàries amb urgència.

Xavier Serrano, Enginyeria tècnica agrícola, paisatge territori.

1. ENDERROCS

1.1. Definició

Es defineix com enderroc l'operació de demolició de tots els elements aeris o enterrats que obstaculitzin la construcció d'una obra o sigui necessari fer desaparèixer per acabar-ne l'execució.

La seva execució inclou les operacions següents:

- enderrocament o excavació dels materials.
- retirada dels materials resultants als abocadors, d'utilització o d'amàs definitiu.

Abans de l'execució material un tècnic facultatiu redactarà un projecte d'enderroc amb indicació expressa de les normes de seguretat aplicables a les fases i a la tecnologia de l'enderroc, l'aprofitament o no dels materials resultants i llur retirada.

L'execució material es realitzarà sota la supervisió de la Direcció Facultativa.

1.2. Execució de les Obres

Les operacions d'enderrocs s'efectuaran amb les precaucions necessàries a fi d'obtenir unes condicions de seguretat suficients, evitant danys al personal que treballi en aquestes operacions i a les estructures existents. Serà el facultatiu encarregat de les obres qui designarà i marcarà els elements que s'hagin de conservar intactes, així com els llocs d'amàs i la forma de transport amb el vist-i-plau de la Direcció Facultativa de l'Obra.

1.3. Mesurament i Abonament

Les obres de demolició no seran objecte d'amidament i s'abonaran com a partida alçada d'abonament íntegre. La partida alçada inclourà els honoraris de projecte i de direcció facultativa de l'enderroc, els costos i la neteja, la càrrega i transport a l'abocador o indret indicat a qualsevol distància, així com tots els treballs, materials, operacions necessàries per a deixar el solar i el seu entorn immediat net de tot element que pugui obstaculitzar l'execució de les obres.

La partida d'abonament íntegre contemplarà la possible existència de fonamentacions enterrades, així com els increments de cost d'aquesta fonamentació.

Encara que en cap document del Projecte figuri el concepte esmentat o que les dades informatives de la Memòria siguin inexactes, s'entén que el Contractista ho ha de



Projecte de Vorera i Espai verd Pla Romani

comprovar a l'hora de calcular l'import de la proposició econòmica. La Direcció de les Obres interpretarà les incidències sobre elements enterrats des del punt de vista del principi de risc i ventura que regeix sobre el Contracte.

El Contractista té l'obligació de dipositar els materials procedents d'enderrocaments que consideri de possible utilització o d'algun valor en els llocs que els assigni el Facultatiu Director de l'Obra.

Si durant els enderrocats fos necessària la reconstrucció d'aquelles fàbriques que s'haguessin enderrocat per l'execució de les obres, seran d'igual qualitat i textura que les primitives. Les reposicions s'abonaran als preus del Quadre de preus núm. 1, com si es tractés d'obres de nova construcció.

2. MOVIMENTS DE TERRES

Comprèn totes les operacions relacionades amb els moviments de terres, incloses roques, necessàries per a l'execució de l'obra.

Aquestes operacions son:

- Neteja del terreny
- Explanacions, desmunts i buixardats
- Replens i terraplens
- Excavació de rases i pous
- Transport de terres a l'abocador
- Replanteig definitiu

Es considerarà inclosa en el preu de tot moviment de terres qualsevol resta d'edificació a enderrocar que apareixi.

2.1. Neteja del terreny

Aquest treball consisteix en extreure i retirar de les zones designades tots els arbres, soques, plantes, malesa, brossa, runes, escombraries o qualsevol altre material indesitjable.

La seva execució inclou les operacions següents:

- Excavació dels materials objecte de l'esbrossada
- Retirada dels materials objecte de l'esbrossada.

Tot això realitzat d'acord amb les presents especificacions i amb les dades que sobre el particular inclouen els corresponents documents del projecte.

Execució de les obres:

Les operacions d'excavació s'efectuaran amb les precaucions necessàries per aconseguir unes condicions de seguretat suficients i evitar dany en les estructures existents, d'acord amb el que, sobre el particular, ordeni el Facultatiu Encarregat de les Obres, que designarà i marcarà els elements que s'hagin de conservar intactes.

Per a disminuir el més possible el deteriorament dels arbres que hagin de conservar-se, es procurarà que els que s'han d'aterrar caiguin cap al centre de la zona objecte de neteja. Quan sigui necessari evitar danys a d'altres arbres, al tràfic per carretera o ferrocarril o a estructures pròximes, els arbres s'aniran trossejant per la seva brancada i tronc progressivament.

Si per a protegir aquests arbres o altra vegetació destinada a romandre en un lloc, es precisa aixecar barreres o utilitzar qualsevol altre mitjà, els treballs corresponents s'ajustaran al que, sobre el particular, ordeni el facultatiu encarregat de les obres.

Aquells arbres que ofereixin possibilitats comercials, seran esporgats i netejats; després es tallaran en trossos adequats i finalment s'emmagatzemaran acuradament al llarg del tirat, separats dels munts que cal cremar o llençar. La longitud dels trossos de fusta serà superior a 3 m. (tres metres), si ho permet el tronc.

Els treballs es realitzaran de manera que produeixin la menor molèstia possible als ocupants de les zones pròximes a les obres. Cap fita-marca de propietat o punt de referència de dades topogràfiques de qualsevol classe serà fet malbé o desplaçat fins que un agent autoritzat hagi referenciat d'alguna altra manera la seva situació o aprovat el desplaçament.

Retirada dels materials objecte d'aclariment i esbrossada:

Tots els subproductes forestals, excepte la llenya de valor comercial, seran cremats d'acord amb el que, sobre el particular, ordeni el Facultatiu encarregat de les obres.

El concepte de metre quadrat (m²) d'esbrossada, neteja i preparació del terreny inclourà també les possibles excavacions i replens motivats per existència de sòls inadequats que, a judici del director de les Obres, sigui necessari eliminar per a poder endegar els treballs de fonamentació.

Es considerarà que abans de presentar l'oferta econòmica, el Contractista haurà visitat i estudiat de forma suficient els terrenys sobre els quals s'ha de construir, i que haurà inclòs en el preu de l'oferta tots els treballs de preparació, que s'abonaran al preu únic definit al Quadre de Preus núm. 1 i que en cap cas podran ésser objecte d'increment del preu del contracte. Es considerarà que les dades contingudes a la Memòria tenen únicament valor informatiu i que llur inexactitud no pot ésser objecte de reclamació.

Mesurament i abonament



Projecte de Vorera i Espai verd Pla Romani

El mesurament i abonament es realitzarà per metres quadrats (m2) realment esbrossats i preparats.

El preu inclou la càrrega i transport a l'abocador dels materials i totes les operacions esmentades en l'apartat precedent i definides en el Quadre de Preus núm. 1. Simultàniament a les operacions d'esbrossada, es podrà excavar la capa de terra vegetal.

Les terres vegetals es transportaran a l'abocador o s'arreglaran en les zones que indiqui la Direcció de les Obres, a fi de ser emprades per a formació de zones verdes.

El transport a l'abocador o a l'amàs intermedi esmentat es considerarà inclòs en els preus unitaris del Contracte.

2.2. Explanacions, desmunts i buixardats

Definicions :

Explanació és el conjunt d'operacions de desmunt o replè necessàries per a nivellar les zones on hauran d'asseure's les construccions, incloent-hi les plataformes, talussos i cunetes provisionals o definitives, a mes del transport dels materials remoguts als abocadors o lloc d'utilització.

Desmunt és l'operació consistent en el rebaix del terreny fins arribar als nivells previstos en els plànols d'obra.

Buidat és l'excavació delimitada per unes mides definides en els plànols de construcció per l'aprofitament de les parts baixes de l'edifici, com soterrani, garatges, dipòsits o altres utilitzacions.

Si durant les excavacions apareixen manantials o filtracions motivades per qualsevol causa, s'executaran els treballs que ordeni la Direcció de les Obres, i es consideraran inclosos en els preus d'excavació.

En els preus de les excavacions està inclòs el transport a qualsevol distància. Si a judici del Director de les Obres els materials no són aptes per a la formació de terraplens, es transportaran a l'abocador, no essent possible que un increment de distància en el transport sigui motiu de sobre-preu. El Director de les Obres, podrà autoritzar el fet d'abocar materials a determinades zones baixes de les parcel·les, assumint el Contractista l'obligació d'executar els treballs d'estesa i compactació sense reclamar compensació econòmica de cap mena.

El replè de parcel·les definit, en cap cas podrà superar les cotes de les voreres més pròximes.

La unitat d'excavació inclourà l'ampliació, millora o rectificació dels talussos de zones de desmunt, així com el seu refinat i l'execució de cunetes provisionals o definitives.

Quan les excavacions arribin a la rasant definida, els treballs que s'executaran per a deixar l'esplanada refinada, compactada i totalment preparada per a endegar les obres, estaran inclosos en el preu unitari de l'excavació. Si l'esplanada no compleix les condicions de capacitat portant necessàries el Director de les Obres podrà ordenar una excavació addicional, que serà mesurada i abonada mitjançant el mateix preu definit per a totes les excavacions.

Les excavacions es consideraran no classificades i es defineixen amb el preu únic per a qualsevol tipus de terreny. L'excavació especial de talussos en roca, s'abonarà al preu únic definit d'excavació.

Mesurament i abonament

Es mesurarà i abonarà per metres cúbics (m3) realment excavats, mesurats per diferència entre els perfils presos abans i després dels treballs.

No són abonables desprendiments ni augments de volum sobre les seccions que prèviament s'hagin fixat en aquest Projecte.

Per a l'efecte dels mesuraments de moviment de terra, s'entén per metre cúbic d'excavació el volum corresponent a aquesta unitat, referida al terreny, tal com es trobi on s'hagi d'excavar.

S'entén per volum de terraplè o replè, el que correspon a aquestes obres després d'executades i consolidades, segons el que es preveu en aquestes Condicions.

En tots els casos els buits que quedin entre les excavacions i les fàbriques, inclús resultants dels desprendiments o per qualsevol motiu, s'hauran de omplir amb el mateix tipus de material, sense que el Contractista rebi per això cap quantitat addicional, així com la realització del buixardat, sense increment de cost.

En cas de dubte sobre la determinació del preu d'una excavació concreta, el Contractista s'atindrà al que decideixi el Facultatiu Director, sense ajustar-se a allò que, a efectes de valoració del Pressupost, figuri en els pressupostos parcials del Projecte.

S'entén que els preus de les excavacions comprenen, a mes de les operacions i despeses indicades, tots els auxiliars i complementaris com són: instal·lacions, subministrament i consum d'energia per a enllumenat i força, subministrament d'aigües, ventilació, utilització de tota mena de maquinària, amb totes les seves despeses i amortització, etc., així com els entrebancs produïts per les filtracions o per qualsevol altre motiu.

Si el Contractista amb l'aprovació de la Propietat, executés menor volum d'excavació que al que hauria de resultar de les prescripcions fixades, solament es considerarà d'abonament el volum realment executat.

En cas de trobar-se fonaments enterrats o altres construccions, es considerarà que s'inclouen en el concepte ampli d'excavació en tot tipus de terreny objecte del preu definit.

Buixardats

Un cop realitzades totes les operacions de moviment de terres es realitzarà el buixardat, a fi d'aconseguir l'acabat geomètric de tota l'explanació, desmunt, buidat o replè.



Projecte de Vorera i Espai verd Pla Romani

Es comprovaran i rectificaran les alineacions i rasants, així com l'amplada de les explanacions, refinament de talussos en els desmunts i terraplens, neteja i refinat de cunetes i explanacions, en les coronacions de desmunts i en el començament de talussos. Les operacions de buixardats es consideren incloses al preu de moviment de terres per indicar-se expressament en el present Plec.

2.3. Replens i Terraplens

Replens i terraplens són les masses de terra o d'altres materials amb els que s'omplen i compacten uns forats, es fan talussos, es nivellen terrenys o es porten a terme obres similars.

Les diferents capes o zones que els componen són:

Fonament: Zona que està per sota de la superfície neta del terreny.

Nucli: Zona que comprèn des del fonament fins la coronació.

Coronació: Capa superior amb un gruix de 50 cm.

L'equip necessari per a efectuar la compactació es determinarà pel facultatiu encarregat, en funció de les característiques del material a compactar en el tipus d'obra.

El contractista podrà utilitzar un equip diferent; per això necessitarà l'autorització del Facultatiu Director, que solament la concedirà quan amb l'equip proposat pel Contractista obtingui la compactació requerida, al menys del mateix grau, que amb l'equip proposat pel Facultatiu encarregat.

El fonament del replè es prepararà de forma adequada per a suprimir les superfícies de discontinuïtat evitables. A continuació s'estendrà el material a base de tongades, de gruix uniforme, suficientment reduït, per tal que, amb els mitjans disponibles, s'obtingui en tot el seu gruix el grau de compactació exigida. Els materials de cada tongada seran de característiques uniformes i si no ho són, s'aconseguirà aquesta uniformitat barrejant-se convenientment amb els mitjans adequats per això. No s'estendrà cap tongada mentre no s'hagi comprovat que la superfície subjacent compleix les condicions exigides i, per tant, sigui autoritzada la seva estesa pel Facultatiu Encarregat. Quan la tongada subjacent s'hagi reblanit per una humitat excessiva, no s'estendrà la següent.

Mesurament i abonament

Es mesuraran i abonaran per metres cúbics (m³.) realment executats i compactats en el seu perfil definitiu, mesurats per diferència entre perfils presos abans i després dels treballs.

Si el material a utilitzar és, en algun moment, provinent de les excavacions, el preu del replè inclourà la càrrega, compactació i transport.

En cas que el material provingui de préstecs, el preu corresponent inclou l'excavació, càrrega, transport, estesa, humectació, compactació, nivellació i cànon de préstec corresponent.

Xavier Serrano, Enginyeria tècnica agrícola, paisatge territori.

El Director de les obres podrà autoritzar l'excavació en determinades parcel·les a fi d'obtenir materials de préstecs. L'esmentada excavació de préstecs en parcel·les, en cap cas podrà rebaixar el terreny de les parcel·les per sota de les cotes de les voreres més pròximes.

Quan sigui necessari obtenir els materials per a formar terraplens de préstecs exteriors al polígon, el preu del terraplè inclourà el Cànon d'extracció, càrrega, transport a qualsevol distància i la resta d'operacions necessàries per a deixar totalment acabada la unitat del terraplè. El Contractista haurà de localitzar les zones de préstecs, obtenir els permisos i llicències que siguin necessàries i, abans de començar les excavacions, haurà de sotmetre a l'aprovació del Director de les Obres les zones de préstec, a fi de determinar si la qualitat dels sòls és suficient. La necessitat d'emprar sòls seleccionats serà a criteri del Director de les Obres, i no podrà ser objecte de sobre-preu, abonant-se a l'únic preu de replè definit al Quadre núm. 1.

2.4. Excavació de Rases i Pous.

La unitat d'excavació de rases i pous comprèn totes les operacions necessàries per tal d'obrir les rases definides per a l'execució del clavegueram, l'abastament d'aigua, la resta de les xarxes de serveis definits en el present Projecte, així com les rases i pous necessaris per fonaments o drenatges.

Les excavacions s'executaran d'acord amb els plànols del Projecte i amb les dades obtingudes del replanteig general de les obres, els plànols de detall i les ordres de la Direcció de les Obres.

Les excavacions es consideraran no classificades i es definiran en un sol preu per a qualsevol tipus de terreny. L'excavació de roca i l'excavació especial de talussos en roca s'abonaran al preu únic definit d'excavació.

El preu de les excavacions comprèn, també, els apuntalaments i excavacions saltejades a trams que siguin necessàries i el transport de les terres a l'abocador a qualsevol distància. La Direcció de les Obres podrà autoritzar, si és possible, l'execució de sobre-excavacions per evitar les operacions d'apuntalament, però els volums sobre-excavats no seran objecte d'abonament. L'excavació de rases s'abonarà per metres cúbics excavats, d'acord amb el mesurament teòric dels Plànols del Projecte.

El preu corresponent inclou el subministrament, transport, manipulació i ús de tots els materials, maquinària, mà d'obra necessària per la seva execució, la neteja i esbrossada de tota la vegetació, la construcció d'obres de desguàs per evitar l'entrada d'aigües, la construcció dels apuntalaments i els calçats que es precisin, els

transports dels productes extrets al lloc d'ús, dipòsits o abocador, indemnitzacions que calguin i arranjament de les àrees afectades.

Serà d'aplicació, en l'excavació de rases i pous, l'advertit sobre els preus de les excavacions esmentades en l'article 2.4 del present Plec.



Projecte de Verora i Espai verd Pla Romani

Quan durant els treballs d'excavació apareixin serveis existents, independentment d'haver-se contemplat o no en el projecte, els treballs s'executaran inclús amb mitjans manuals per no fer malbé aquestes instal·lacions, completant-se l'excavació amb el calçat o penjat, en bones condicions, de les canonades d'aigua, gas, clavegueram, instal·lacions elèctriques, telefòniques, etc. o qualsevol altre servei que sigui precís descobrir, sense que el Contractista tingui cap dret a pagament per aquests conceptes.

Si per qualsevol motiu és necessari executar excavacions de diferent alçada o amplada que les definides en el projecte, no serà causa de nova definició de preu.

2.5. Transport de Terres a l'abocador

Totes aquelles terres, així com els materials que la Direcció Facultativa declari indesitjables, els carregarà i els transportarà el Contractista fins l'abocador. S'entén que en totes les partides enunciades resta inclosa la part proporcional de càrrega i transport a l'abocador dels materials indesitjables.

2.6. Replanteig definitiu

Definició: El Replanteig definitiu és el conjunt d'operacions que són precises per traslladar al terreny les dades expressades en la Documentació Tècnica de l'Obra que s'ha de realitzar.

El replanteig definitiu es farà en una o varies vegades, segons les circumstàncies que concurreixin en l'anivellació del terreny.

El Contractista està obligat a subministrar tots els escrits i elements auxiliars necessaris per aquestes operacions, amb inclusió de claus i estaques. També hi aportarà el personal necessari.

El Contractista vigilarà, conservarà i respondrà de les estaques o senyals, responsabilitzant-se de qualsevol desaparició o modificació d'aquests elements.

Acta de Replanteig: Del resultat final del replanteig s'aixecarà una Acta que signaran per triplicat el Constructor, l'Arquitecte Director de les Obres i el representant de la Propietat, acordant l'inici de l'obra.

El Constructor tindrà un mes natural, comptat a partir de la data de la signatura de l'acta de replanteig, per a començar l'execució de les obres.

5. ESTRUCTURES, TANCAMENTS

5.5. Elements prefabricats.

Definició: Aquest apartat comprèn el conjunt d'elements estructurals i/o de tancament, repetitius, realitzats en el taller, de manera que a l'obra solament es realitzarà el muntatge.

El muntatge dels diferents elements es realitzarà d'acord amb les indicacions del fabricant i Direcció de l'Obra, pel personal especialitzat o capaç d'efectuar treballs d'aquesta mena.

Es tindrà especial cura amb l'ancoratge i aplomat dels elements, així com el perfecte segellat de les seves juntes.

Mesurament i abonament

Els elements estructurals, com és ara pilars, , es mesuraran en unitat d'element ancorat.

9. PAVIMENTS, ENRAJOLATS

9.1. Paviments

Definició: S'anomenen soleres els paviments de formigó en massa, que s'executen sobre el terreny o sub-bases granulars, podent ser d'un gruix variable en funció de l'ús al qual es destinin i que de tant en tant s'armaran.

Quan les soleres tinguin una superfície superior a cinquanta metres quadrats (50 m²) es realitzaran juntes de dilatació amb materials elàstics i la disposició que indiqui la Direcció Facultativa.

Execució

Els paviments enrajolats, com terrassos, ceràmics, enllosats de pedra natural o artificial, etc., es realitzaran sobre base perfectament neta i anivellada, executant-se els talls i distribució de peces que indiqui la Direcció d'Obra. Un cop executats, s'ajuntaran amb abeurada de ciment.

Els paviments de terrasso, quan s'hagin acabat, es netejaran i protegiran, a fi d'evitar desperfectes malgrat que a les zones on s'hagin col·locat encara calgui treballar.

Els paviments de fusta no han d'arribar fins les parets perimetrals, sinó que cal deixar un espai de cinc a deu mil·límetres (5 a 10 mm.) que s'amagarà en l'entornpeu.

Mesurament i abonament

El mesurament dels paviments, de qualsevol tipus, es realitzarà per metres quadrats (m²) totals executats.



Projecte de Verera i Espai verd Pla Romani

En la valoració de les soleres s'inclourà el preu de tots els treballs necessaris per deixar-les totalment acabades, d'acord amb les especificacions del Projecte i de la Direcció, sumant-hi en el preu la part proporcional de preparació de la base, anivellació i acabats superficials, armadures, juntes i entornpeus.

En els paviments de llosetes de pedra, terrazo, ceràmica, etc., s'inclouran en el preu tots els treballs necessaris de col·locació, poliment, desbastament, abrillatant, rejuntat, neteja, part proporcional d'entornpeu, per ben acabar-ho totalment. En els paviments de fusta s'inclourà la part proporcional de rastells o empostissats, així com els treballs de col·locat, poliment, envernissat, entornpeus, totalment acabat.

En el preu del metre quadrat (m²) de paviment s'inclouran tots els materials i operacions que calguin per complir la Normativa vigent, malgrat que eventualment no es trobi recollida exactament en els plànols del Projecte. En els paviments encolats s'inclourà en el preu la part proporcional de materials d'agafada, així com els treballs i peces necessàries per al bon acabament.

10. INSTAL·LACIONS

10.1. Fontaneria

La instal·lació de fontaneria resta definida per la xarxa que, connectada a la general de proveïment, arriba fins als punts de consum. En els plànols s'especificaran: esquema de la xarxa de l'habitatge, longitud dels trams i diàmetre, materials, claus, etc...

Els tubs, de qualsevol classe o tipus, seran perfectament llisos, de secció circular i ben calibrats amb generatrius rectes o amb la corba que els hi correspongui en els colzes o peces especials. No s'admetran els que presentin ondulacions o desigualtats més grans de cinc mil·límetres (5 mm.), ni rugositats de més de dos (2 mm.) de gruix. En els diàmetres interiors s'admetrà una tolerància de l'u i mig per cent (1,5 %) en menys i del quatre per cent (4 %) en més, i en el gruix de les parets la tolerància serà d'un deu per cent (10 %).

Aixetes

S'empraran preferentment aixetes del tipus de pressió o aquelles en que l'obturació s'executa gradualment i no de sobte, per evitar l'efecte dinàmic produït pel tancament brusca.

S'ajustarà la col·locació de comptadors a les Normes que dicti la Companyia Subministradora. S'usaran comptadors construïts amb materials de llarga durada, amb eixos muntats.

- Unions de les canonades amb les aixetes dels aparells:

La presa d'aigua freda i calenta de la canonada de coure protegit a les aixetes de cada servei es farà mitjançant ràcord de llautó per evitar els efectes de les dilatacions. No es permetrà, en cap cas, soldar directament. Les canonades seran verticals o

horizontals i es fixaran amb brides als suports. Les brides estaran perfectament alineades i corregides, de forma que el tub que s'hi assenta quedi en les condicions d'alineació requerides, no tolerant-se l'ús de suplementes en els braçals; les femelles hauran d'estar convenientment apretades.

- Proves:

Cada ramal, comprès entre dues claus, s'assajarà un cop acabat, sota una pressió de quinze atmosferes (15 at.) produïda mitjançant bombes. L'assaig durarà quinze minuts i la pressió restarà invariable durant aquest temps. Si es necessària la instal·lació d'una bateria de comptadors, es construirà amb tub de ferro galvanitzat a fi de donar-li rigidesa. Els comptadors hauran de quedar instal·lats, de forma que permetin una fàcil lectura, reparació o substitució.

- Instal·lacions amb elevació d'aigua:

Quan l'aigua de la xarxa d'abastament manqui de pressió per arribar als punts de subministrament més enlairats de l'edifici per permetre l'engegada de calentadors instantanis que necessiten una pressió de cinc a set metres (5 a 7 m) de columna d'aigua, caldrà disposar d'un dipòsit elevat o d'un sistema d'elevació d'aigua. S'empraran bombes de baixa pressió per grans quantitats i petites elevacions; per elevacions superiors a 30 m. hauran de dividir-se les elevacions en 2 trams, cada un d'ells amb una moto-bomba. Les calderes per al subministrament d'aigua calenta seran de marques reconegudes i de bona qualitat, i s'instal·laran amb tots els accessoris necessaris per a que funcionin correctament.

Mesurament i abonament

La partida de connexió a la xarxa de proveïment de l'edifici es comptarà com a partida alçada (P.A.) incloent en el preu tant els treballs del ram de paleta com les peces de les tronetes, tot inclòs, fins i tot el comptador o bateria de comptadors. La bateria de comptadors es valorarà com unitat instal·lada amb tots els accessoris. Les conduccions de les instal·lacions es valoraran per unitat d'habitatge independentment del diàmetre, diferenciant en el preu únicament si són o no encastades, incloent-se la part proporcional de claus de pas, vàlvules reductores, expansió, ventoses, ancoratges peces especials i ajuts necessaris per llur definitiva instal·lació, d'acord amb les normes de la companyia subministradora i indicacions dels plànols del Projecte.

Els dipòsits, escalfadors, grups de pressió, etc., s'abonaran per unitats d'elements completament instal·lats, inclosos els oficis auxiliars necessaris.

En la valoració de formació d'arestes (verticals i horitzontals) i angles diedres, si hi ha diferència entre els amidaments i els plànols, aquestes es resoldran prenent els metres quadrats (m²) executats.



Projecte de Vorera i Espai verd Pla Romani

10.3.2. Comptadors

Els aparells comptadors hauran d'ésser aprovats per l'empresa subministradora del gas i llur instal·lació es farà en locals ventilats provistos d'obertura d'entrada i sortida d'aire i d'instal·lació elèctrica fixa i antideflagrant.

Mesurament i abonament

Suposant l'existència de centralització, el mesurament serà per unitat de quadre de comptadors, tot complet i instal·lat inclosa la realització de desguàs i ventilació necessàries en el local.

Quan s'instal·li un comptador per local o habitatge, el mesurament es farà per unitats (Ut) totalment acabades, inclosos treballs i materials auxiliars necessaris. La presa a la xarxa de subministrament es realitzarà d'acord amb les Normes de la companyia Subministradora i es mesurarà i abonarà per unitat (Ut) tot inclòs.

10.3.3. Conduccions

Seràn de polietilè. Si van enterrades es protegiran contra la corrosió. El replè de les rases es farà per capes successives aplanades, restant prohibit l'ús de sorra, escòria o grava.

Es col·locaran dispositius accessibles per a evacuació de condensacions o purgues. No s'instal·laran sota locals habitats, clavegueres o altres canalitzacions enterrades. Les canonades de diàmetres inferiors a dotze mil·límetres (12 mm.) hauran d'anar grapades cada metre i les superiors, cada dos metres (2 m.). Al travessar murs, envans o forjats, es protegirà la canonada mitjançant maneguets de diàmetre superior, que es masillarà amb material elàstic.

Les claus de pas seràn les generals a l'escomesa de l'edifici, una per la presa a cada usuari i les altres per cada aparell de consum.

Mesurament i abonament

Les conduccions es mesuraran per unitats d'habitatge totalment instal·lat, incloent la part proporcional de claus de gas, porgadors, fixacions, excavació i replè de rases, així com tots els treballs, inclosos assaigs necessaris per a la posta en servei, totalment acabada.



PLEC DE PRESCRIPCIONS TECNQUES JARDINERIA

Materials

Àrids

Sauló

Definició de les característiques

Sorra que resulta de roca granítica meteoritzada, obtinguda per excavació. Durant l'extracció s'ha de retirar la capa de terra vegetal. No ha de tenir argiles, llims, margues o altres matèries alienes.

La fracció que passa pel tamís 0,08 (UNE 7050) ha de ser inferior a 2/3, en pes, de la que passa pel tamís 0,40 (UNE 7050). La composició granulomètrica ha de ser l'adequada al seu ús.

- Contingut de matèria orgànica: nul
- Mida de l'àrid:
 - Sauló fi: de 0,05 a 0,1 mm
 - Sauló mitjà: de 0,1 a 0,5 mm
 - Sauló groller: de 0,5 a 1 mm
 - Sauló molt groller: d'1 a 2 mm

Condicions de subministrament i emmagatzematge

S'ha de subministrar net, sòl i exempt de substàncies orgàniques (carbonats càlcics, restes vegetals, etc.).

Unitats i criteri de mesurament

- Metres cúbics (m³) de sauló.
- Quilograms (kg) de sauló.
- Tones (t) de sauló.

Graves

Definició de les característiques

Àrids naturals procedents d'un jaciment natural o del matxucament de roques naturals. En jardineria, normalment, no s'utilitzen els àrids procedents del reciclatge d'enderrocs de la construcció. Els àrids naturals poden ser de pedra calcària o pedra granítica. La composició granulomètrica ha de ser l'adequada per al seu ús. Han de ser nets, resistents i de granulometria uniforme. No han de tenir pols, brutícia, argila, margues o altres matèries estranyes.



Projecte de Vorera i Espai verd Pla Romani

Diàmetre mínim: 98% retintut tamís 5 (UNE 7050).

Normalment les graves es relacionen per la grandària del gra:

- Grava de pedrera de pedra calcària de 5 a 12 mm, de 12 a 18 mm, de 18 a 25 mm, de 40 a 60 mm.
- Grava de pedrera de pedra granítica de 5 a 12 mm, de 12 a 18 mm, de 18 a 25 mm, de 50 a 70 mm.

Grava per a drenatges:

La mida màxima dels grànuls ha de ser de 76 mm (tamís 80 UNE 7050) i el garbellat ponderal acumulat pel tamís 0,08 (UNE 7050) ha de ser $\leq 5\%$.

El coeficient de desgast (assaig «Los Angeles» NLT 149) ha de ser 40 i l'equivalent de sorra > 30 .

El contingut en terrossos d'argila ha de ser igual o inferior a 0,25%.

El contingut en fïns que passen pel sedàs de 0,08 UNE 7050 ha de ser igual o inferior a 1%.

El retintut pel sedàs 0,063 UNE 7050 i que suri en líquid de p.e. igual a 2, ha de ser igual o inferior a 1%.

Els sulfats expressats ió (SO₄ amb àrid sec), igual o inferior a 1,2%.

El contingut en partícules toves, igual o inferior a 5%.

Condicions de subministrament i emmagatzematge

Han de ser netes, soltes i exemptes de substàncies orgàniques, estranyes o contaminants.

Unitats i criteri de mesurament

- Metres cúbics (m³) de grava.
- Quilograms (kg) de grava.
- Tones (t) de grava.

Tot-u

Definició de les característiques

Barreja de granulats no triturats i/o sòls granulars, amb gradient granulomètric, procedents de graveres, dipòsits naturals o sòls granulars.

La fracció passada pel tamís 80 micres UNE ha de ser més petita que els dos terços de la passada pel tamís 400 micres UNE.

Condicions de subministrament i emmagatzematge

El material ha d'estar exempt d'argila, matèria vegetal, marga i altres matèries estranyes.

Unitats i criteri de mesurament

- Metres cúbics (m³) de tot-u.
- Quilograms (kg) de tot-u.
- Tones (t) de tot-u.

Pedra natural

Definició de les característiques

Pedra irregular, resistent a la degradació i a l'esfollament, procedents de la pedrera, que tenen unes mides suficients (a partir de 20 cm de diàmetre) per poder-les encabir en la construcció d'una rocalla o bordó. Una altra característica valorable és la presència de forats i esquerdes en aquests blocs.

Pedra, segons la procedència, es classifiquen en calcaris, silicis, basàltics, etc.

Condicions de subministrament i emmagatzematge

Han d'estar nets d'elements fins i de taques alienes a la seva procedència.

Unitats i criteri de mesurament

- Quilograms (kg) de blocs de pedra.
- Quintars mètrics (q) de blocs de pedra.
- Tones (t) de blocs de pedra.

Terres i encoixinats

Terra adobada

Definició de les característiques

Terra que reuneix els mínims següents.

Textura:

- Sorra: 50-80%
- Llim: $\leq 30\%$
- Argila: $\leq 20\%$

Granulometria:

Fraccions superiors a 2 mm inferiors al 15% i exempts de partícules de diàmetre superior a 25 mm.

Composició química:

- Nitrogen: $\geq 15\%$.
- Fòsfor: ≥ 14 mg g/kg
- Potassi: ≥ 150 m kg/ kg
- Carbonats totals: $<10\%$
- Matèria orgànica oxidable: $\geq 3\%$
- Relació C/N: 10
- Conductivitat elèctrica: ≤ 2 mmho/cm
- pH: entre 6-7,8



Projecte de Vorera i Espai verd Pla Romani

- Humitat: 20-25%

Si no es compleix algun d'aquests mínims, s'han de realitzar les esmenes texturals, orgàniques i minerals necessàries.

Condicions de subministrament i emmagatzematge

Si les terres s'han d'emmagatzemar, cal assegurar i mantenir un grau d'humitat i evitar que l'alçada de les piles d'estocatge sigui superior a 1,5-2 m per no provocar problemes d'anaerobiosi.

Unitats i criteri de mesurament

- Litres (l) de terra.
- Metres cúbics (m³) de terra.
- Tones (t) de terra.

Encoixinats

Definició de les característiques

Element que evita la sortida d'adventícies i la conservació de l'aigua dels parterres i barreja la terra o substrat per esponjar-la. Es poden utilitzar diferents materials com a encoixinat: escorça de pi, restes d'esporga, terra volcànica, graves, etc.

Condicions de subministrament i emmagatzematge

Pot venir envasat en quantitats petites, encara que normalment se serveix a pes.

En el cas de materials d'origen orgànic, és convenient d'emmagatzemar-los en llocs aixoplugats per evitar fermentacions innecessàries.

Unitats i criteri de mesurament

Litres (l) de terra.

- Metres cúbics (m³) de terra.
- Tones (t) de terra.
- Quilograms (kg) de terra

Enceballs

Definició de les característiques

Material en percentatge variable de sorra, humus i fertilitzant mineral, utilitzat majoritàriament per a gespes o prats.

Cal que el producte estigui ben garbellat i que no tingui aterrossaments innecessaris. La matèria orgànica del producte ha d'estar ben curada per tal d'evitar termopaties perilloses que poden afectar la bona germinació d'una sembra.

Condicions de subministrament i emmagatzematge

Pot venir envasat en sacs de plàstic, encara que per a grans quantitats se sol servir a pes.

Cal que el producte estigui exempt d'impureses alienes (pedres, troncs, etc.).

Unitats i criteri de mesurament

- Litres (l) d'enceball.
- Metres cúbics (m³) d'enceball.
- Tones (t) d'enceball.
- Quilograms (kg) d'enceball.

Material vegetal

Qualitat general

Definició de les característiques

Condició que han de complir les plantes ornamentals destinades al subministrament. També han de complir les condicions particulars segons el tipus de planta a què pertanyin.

No s'han de subministrar les plantes que no compleixin les condicions generals ni les particulars.

Els criteris de qualitat d'una planta han de fer referència tant al sistema aeri com al sistema radical.

Els lots han de ser homogenis, de la mateixa espècie-varietat i categoria.

Hi ha diversos aspectes per definir la qualitat del material vegetal:

Autenticitat específica i varietal

Les plantes subministrades han de ser absolutament autèntiques, és a dir, han de tenir identitat i puresa adequades amb relació al gènere o espècie a què pertanyin i, quan es comercialitzin amb una referència a la cultivar, han de tenir també identitat i puresa adequada respecte a aquesta.

Dimensions i proporcions

La relació entre l'alçada i el diàmetre de la tija o tronc ha de ser proporcional en totes les plantes segons l'espècie o varietat.

L'alçada, l'amplària de capçada, la longitud de les branques, les ramificacions i el fullatge han de correspondre a l'edat de l'individu segons l'espècie o varietat en proporcions ben equilibrades. Si escau, això ha de ser també aplicat a la proporció entre portaempelt i empelt pel que fa al tronc i la capçada.

Les arrels han d'estar ben desenvolupades i proporcionades d'acord amb l'espècie o varietat, l'edat, les condicions del sòl i el creixement. La mida del pa de terra ha de ser proporcional a l'espècie o varietat, a la mida de la planta i a les condicions del sòl.

Condicions de subministrament i emmagatzematge

Les plantes ornamentals només podran ser subministrades per proveïdors autoritzats i sempre que compleixin les altres condicions.



Projecte de Vivera i Espai verd Pla Romani

El viverista ha de carregar el material vegetal d'acord amb la presentació que s'hagi previst.

El transport s'ha de realitzar de comú acord entre el comprador i el venedor, i en tots els casos s'han de determinar:

- les característiques del vehicle
- el tipus de subministrament
- el tipus d'embalatge, proteccions, fixacions i material emprat
- el sistema de càrrega i descàrrega.

Durant el maneig, des de l'arrencada fins a la plantació, les plantes s'han de protegir de possibles danys i de l'exposició al dessecament o a temperatures extremes.

Les arrels s'han de mantenir humides i fresques, especialment si les plantes van amb l'arrel nua.

Condicions específiques

Plantes subministrades amb arrel nua

Les plantes subministrades amb arrel nua han de presentar un sistema radical ben ramificat, no excessivament podat, sense símptomes de deshidratació i la capçada aclarida, tot mantenint l'equilibri entre la part aèria i la part subterrània.

Plantes subministrades amb pa de terra

Els pans de terra han d'anar lligats amb ràfia o similar o bé amb xarpellera de material degradable. Addicionalment han d'anar protegits amb malla metàl·lica no galvanitzada, amb cistella metàl·lica no galvanitzada o amb tela plàstica degradable.

Com a materials de protecció o de lligam del pa de terra només es permeten aquells que es descomponen abans d'un any i mig després de la plantació i que no afecten el creixement posterior de la planta i del seu sistema radical.

Plantes subministrades en contenidor

Una planta cultivada en contenidor hi ha d'haver estat trasplantada i conreada el temps suficient perquè les noves arrels es desenvolupin de tal manera que la massa d'arrels en mantingui la forma i s'aguanti de manera compacta quan sigui treta del contenidor.

La grandària del contenidor ha de ser raonablement proporcional a la mida de la planta. S'ha de canviar a un contenidor més gran abans que es produeixi l'espiralització de les arrels. El contenidor ha de ser suficientment rígid per aguantar la forma del pa de terra, tot protegint la massa d'arrels durant el transport.

Empelts

Els empelts han d'estar satisfactòriament units als portaempelts. Els empelts de capçada, a més, han de donar naixement a una corona centrada en l'eix del tronc, ben desenvolupada i que presenti les característiques pròpies de la cultivar.

Sanitat vegetal

Xavier Serrano, Enginyeria tècnica agrícola, paisatge territori.

Les plantes han de ser sanes, madures i suficientment endurides per tal que no en perillin la represa i el desenvolupament futur.

No poden mostrar defectes causats per malalties, plagues o fisiopaties que redueixin el valor o la qualificació per al seu ús. Han d'estar substancialment lliures, almenys per observació visual, d'organismes nocius i malalties, o de signes o símptomes d'aquests, que afectin la qualitat de manera significativa i que redueixin el valor de la seva utilització com a plantes ornamentals.

No han de tenir ferides a l'escorça, fora de les normals produïdes durant l'esporga.

No es poden admetre en cap cas plantes amb uns talls visibles de les arrels superiors a 1/8 del perímetre del tronc.

Els substrats de les plantes, tant les subministrades en contenidor com en pa de terra, han d'estar lliures de males herbes, especialment de plantes herbàcies anuals.

Les plantes subministrades han de complir la legislació vigent sobre sanitat vegetal, especialment referent als organismes nocius i malalties que afectin la qualitat de manera significativa; als organismes nocius de quarantena que no poden estar presents en cap viver, i a les plantes ornamentals que necessiten passaport fitosanitari i/o etiqueta comercial.

Unitat i criteri de mesurament

- Unitats (u.) de planta.

Normativa de compliment obligatori

Cada lot, o cada unitat d'una varietat o espècie de planta, destinat a la comercialització s'ha d'acompanyar d'un document expedit pel proveïdor en el qual s'ha d'indicar la informació següent:

- Indicació: «Qualitat CEE», quan es tracti d'espècies o varietats regulades específicament, les quals han de complir la normativa legal vigent.
- Número de registre del viver.
- Nom del proveïdor.
- Número individual de sèrie o de lot.
- Data d'expedició del document.
- Nom botànic.
- Denominació de la cultivar, si escau.
- Denominació del patró, si escau.
- Quantitat.
- Presentació del sistema radical.
- Mesura de la planta.
- Volum del contenidor, si escau.
- Nombre de repicaments.
- Número de passaport fitosanitari, si escau.



Projecte de Vorera i Espai verd Pla Romani

- Referència a les Normes tecnològiques, és a dir: NTJ 07, «subministrament del material vegetal».
- Quan es tracti d'importacions provinents de països tercers, el nom del país de producció.
- Si cal, etiqueta ornamental.

És recomanable ressenyar l'últim tractament fitosanitari (matèria activa i data).

Quan surt del viver, cada lot de cada varietat o espècie s'ha de subministrar amb una etiqueta duradora, amb els caràcters ben visibles i clars, indelebils, en la qual s'ha d'especificar com a mínim:

- Nom botànic. Denominació de la cultivar i del patró, si escau.
- Quantitat.
- Perímetre del tronc.
- Volum del contenidor, si escau.
- Nombre de repicaments.

Almenys un 10% de les plantes de cada lot ha d'estar degudament etiquetat.

NTJ 07A: Subministrament del material vegetal. Qualitat general, 1993.

Arbres

Àmbit d'aplicació

Subministrament d'arbres ornamentals de fulla caduca o persistent.

Definició de les característiques

Classificació dels arbres

- I. Arbres ramificats des de sota
- II. Arbres estàndard o de capçada
 - a. Amb capçada a partir de l'enforcadura o creu
 - b. Amb guia central (arbres de capçada fletxats)
- III. Arbres de port arbustiu
 - a. De troncs múltiples
 - b. D'un sol tronc
- IV. Grups d'arbres

Forma de presentació del sistema radical

Els arbres de fulla caduca poden ser comercialitzats amb arrel nua, amb pa de terra o en contenidor.

Els arbres de fulla persistent poden ser comercialitzats amb pa de terra o en contenidor.

Dimensions de la part aèria

Perímetre del tronc

Xavier Serrano, Enginyeria tècnica agrícola, paisatge territori.

Els arbres s'han de mesurar segons el perímetre del tronc, a 1 metre sobre el nivell del sòl o del coll de l'arrel.

Per als arbres de tronc múltiple, el perímetre total és la suma dels perímetres individuals.

Els arbres de capçada de creu han de tenir una capçada proporcionada al gruix del tronc i presentar un mínim de tres beses equilibrades entre elles.

Cada arbre ha d'anar marcat mitjançant una cinta de color segons la taula següent:

TAULA 1. CLASSE PERIMETRAL I COLOR DE LA MARCA D'INDICACIÓ

Perímetre (cm)	Color de la cinta
6-8	blau
8-10	groc
10-12	vermell
12-14	blanc
14-16	blau
16-18	groc
18-20	vermell
20-25	blanc
25-30	blau
30-35	groc
35-40	vermell
40-45	blanc
45-50	blau
50-60	groc
60-70	vermell
70-80	blanc

Una classificació és correcta si tots els arbres d'una mida tenen una grandària igual o superior a la mínima de la classe perimetral considerada.

Alçària de capçada

Els arbres de capçada es poden classificar, segons la seva alçària de capçada, en: arbres de capçada alta, de capçada mitjana i de capçada baixa. Els de capçada alta han de tenir una alçària de tronc lliure de branques laterals major de 250 cm; els de capçada mitjana, de 225-250 cm; i els de capçada baixa, inferior a 225 cm.

Especificacions per a arbres de carrer

Els arbres de capçada per a plantacions de vials requereixen una certa alçària de capçada. S'ha de tenir cura que les branques principals no tinguin excessives ramificacions.

Les especificacions per a arbres de carrer han d'assenyalar l'alçària de capçada (normalment capçada alta o mitjana), que ha de tenir relació amb la mida i amb l'espècie o varietat de l'arbre, de manera que la capçada de l'arbre estigui ben equilibrada amb el



Projecte de Verera i Espai verd Pla Romani

tronc. Cada lot subministrat ha de tenir homogeneïtat en el diàmetre del tronc, en l'alçària total, en l'alçària de capçada i en el volum i conformació d'aquesta.

Dimensions de la part subterrània

Els arbres de fulla caduca subministrats amb arrel nua han de disposar d'una cabellera de diàmetre mínim segons la fórmula següent:

- diàmetre de la cabellera = mitjana de la classe perimetral del tronc X 3

Els arbres de fulla caduca subministrats amb pa de terra han de disposar d'unes dimensions mínimes de pa de terra a partir de les fórmules següents:

- diàmetre del pa de terra = mitjana de la classe perimetral del tronc X 3
- profunditat del pa de terra = diàmetre del pa de terra X 0,7

En el cas d'arbres de fulla perenne les fórmules són les següents:

- diàmetre del pa de terra (en cm) = mitjana de la classe perimetral del tronc (en cm) X 2
- profunditat del pa de terra (en cm) = diàmetre del pa de terra (en cm) X 1,2

Els arbres de fulla caduca subministrats en contenidor han de disposar d'un volum del contenidor proporcional a la mida de la planta. El volum mínim del contenidor en relació amb el perímetre està expressat a la taula següent.

TAULA 2. VOLUM MÍNIM DEL CONTENIDOR EN RELACIÓ AMB EL PERÍMETRE PER A ARBRES DE FULLA CADUCA

Perímetre (cm)	Volum mínim del contenidor (l)
6-8	15
8-10	15
10-12	25
12-14	25
14-16	35
16-18	35
18-20	50
20-25	50

En el cas d'arbres de fulla perenne el volum mínim del contenidor és l'expressat a la taula 3.

TAULA 3. VOLUM MÍNIM DEL CONTENIDOR EN RELACIÓ AMB EL PERÍMETRE PER A ARBRES DE FULLA PERENNE

Perímetre (cm)	Volum mínim del contenidor (l)	Diàmetre mínim del contenidor (cm)
6-8	10	25
8-10	10	25
10-12	15	30
12-14	15	30
14-16	25	35
16-18	35	40
18-20	50	45
20-25	80	50

Repicament

La qualitat d'un arbre es caracteritza pel nombre de vegades que ha estat repicat durant el cultiu abans de ser arrencat per a la seva comercialització. El primer repicament que es té en compte es produeix quan es passa l'arbre del planter al camp. No es pot tenir en compte com a repicament l'arrencada de l'arbre per fer-ne la comercialització.

Els arbres cultivats al camp s'han de repicar periòdicament amb una freqüència temporal, tal com està descrit a la taula 4. Segons el perímetre, hi ha establerts un nombre de repicaments mínim i un de recomanat per a arbres ramificats o de capçada (vegeu la taula 5).

TAULA 4. FREQUÈNCIA DE REPICAMENT DELS ARBRES CULTIVATS AL CAMP

Perímetre del tronc	Freqüència de repicament
< 20 cm	3-5 anys
> 20 cm	5-6 anys



Projecte de Vorera i Espai verd Pla Romani

TAULA 5. NOMBRE DE REPLICAMENTS SEGONS EL PERÍMETRE DEL TRONC DELS ARBRES RAMIFICATS O DE CAPÇADA

Perímetre (cm)	Arbres de fulla caduca		Arbres de fulla perenne mínim
	mínim	recomanat	
6-8	1	1	1
8-10	1	2	1
10-12	1	2	1
12-14	1	2	2
14-16	1/2	2	2
16-18	2	2	2
18-20	2	3	2
20-25	2	3	2
25-30	2/3	3	3
30-35	3	4	3
35-40	3/4	4	3
40-45	4	4	4
45-50 o més	4	4 o més	4

Els arbres ramificats o de capçada exemplars han d'haver estat repicats com a mínim dues vegades i, per a perímetres superiors a 30 cm, tres vegades.

Els arbres ramificats exemplars amb diversos troncs han d'haver estat repicats com a mínim dues vegades. Per a perímetres superiors a 40 cm, han d'haver estat repicats com a mínim tres vegades. En tots els casos s'han de lliurar en pa de terra amb malla metàl·lica no galvanitzada o amb tela plàstica degradable.

Els arbres cultivats en contenidor, excepte els de creixement molt lent, han de ser canviats a un contenidor més gran amb una freqüència de dos anys, com a mínim.

Formació de la part aèria

Els arbres han d'estar ben ramificats i no han de presentar branques codominants (branques amb forquetes) en el seu eix principal, ni ramificacions anòmales. En la poda de formació s'ha de respectar sempre els gradients de ramificació.

Els arbres ramificats des de sota i els arbres ramificats exemplars han d'estar totalment vestits de dalt a baix i han de tenir les branques laterals ben repartides regularment al llarg del tronc. Les cultivars fastigiades han de tenir un tronc únic recte.

Els arbres de capçada han de tenir la ramificació dins la capçada típica de l'espècie o varietat. La capçada de l'arbre ha de ser uniforme i el creixement ha de ser proporcional al perímetre del tronc. Una poda addicional de branques ha de ser conforme amb el tipus de l'espècie o varietat, excepte per als empelts a dalt de formes globoses o pèndules.

Els arbres fletxats han de tenir la guia dominant intacta.

En el cas de subministrament d'arbres com a espècimens de parcs o jardins, poden ser desitjables formes especials amb el tronc tort, bifurcat, inclinat o múltiple. En aquests casos, els lots no han de ser homogenis.

Condicions de subministrament i emmagatzematge

No és recomanable el subministrament d'arbres de fulla caduca amb arrel nua de classes perimetrals grans, ni els de represa delicada.

Unitat i criteri de mesurament

- Unitats (u.) d'arbre.

Normativa de compliment obligatori

- NTJ 07A: Subministrament del material vegetal. Qualitat general, 1993.
- NTJ 07D: Arbres de fulla caduca, 1996
- NTJ 07E: Arbres de fulla persistent, 1997.

Coníferes

Àmbit d'aplicació

Subministrament de coníferes ornamentals

Definició de les característiques

Classificació de les coníferes

- A. Coníferes de gran desenvolupament i formes còniques
- B. Coníferes amb capçada diferenciada de gran desenvolupament
- C. Coníferes columnars de gran desenvolupament
- D. Coníferes de port mitjà de creixement arrodonit
- E. Coníferes de port mitjà de creixement columnar
- F. Coníferes de port petit

Forma de presentació del sistema radical

Les coníferes poden ser comercialitzades amb pa de terra o en contenidor.

Dimensions de la part aèria

Les coníferes s'han de mesurar segons l'alçària total des del nivell del sòl fins al seu extrem superior.

Les mesures per a la classificació de les coníferes en alçària (cm) són les següents:

12/15	60/80
15/20	80/100
20/25	100/125
25/30	125/150



Projecte de Vorera i Espai verd Pla Romani

30/40	150/175
40/50	175/200
50/60	200/250

A partir de 200 i fins a 600 cm d'alçària es mesura de 50 en 50 cm i a partir de 600 cm es mesura de 100 en 100 cm.

Les coníferes que presenten l'amplària com a característica principal s'han de mesurar segons la seva amplària total d'acord amb les mesures següents:

40/50	125/150
50/60	150/175
60/80	175/200
80/100	200/250
100/125	250/300

Dimensions de la part subterrània

Coníferes subministrades amb pa de terra

Les coníferes subministrades amb pa de terra han de disposar d'unes dimensions mínimes de pa de terra segons la taula 6.

TAULA 6. DIMENSIO RECOMANADA DEL PA DE TERRA PER A LES CONIFERES CULTIVADES AL CAMP

Tipus	Alçària (cm)	Pa de terra en cm (prof. x diàmetre)
A	200/250	45 x 40
	250/300	50 x 45
	300/400	65 x 45
	400/600	75 x 55
B	200/250	45 x 40
	250/300	55 x 45
	300/400	65 x 45
	400/600	75 x 55
C	200/300	40 x 35
	300/400	50 x 40
	400/500	60 x 45
	500/600	70 x 55
Alçària (cm)		
D	50/100	25 x 25
	100/150	30 x 30
E	100/150	25 x 25
	150/200	30 x 30
Alçària (cm)		
F	< 40	22 x 22
	> 40	25 x 25

Coníferes conreades en contenidor

El contenidor on es conreen les coníferes ha de tenir unes dimensions mínimes, que s'expressen a la taula següent



Projecte de Vorera i Espai verd Pla Romani

TAULA 7. VOLUM MÍNIM DEL CONTENIDOR

Grups	Volum mínim (l)
A	4
B i C	3
D i E	2,5
F	2

Repicament

Les coníferes han de ser repicades d'acord amb les necessitats de l'espècie-varietat, edat i localització.

Les coníferes no conreades en viver no poden ser comercialitzades fins que no hagin tret arrel nova. Les conreades en viver han de ser repicades un mes i mig abans de fer-ne la comercialització, com a mínim, per tal d'assegurar la creació d'arrel nova.

Les coníferes conreades en contenidor han de ser repicades o trasplantades a un contenidor més gran abans que s'excedeixi el temps establert a la taula següent

TAULA 8. DURADA MÀXIMA DE CONREU EN CONTENIDOR SENSE TRASPLANTAMENT DE LES CONÍFERES

Alçària (cm)				Durada (anys)
Grups A i B	Grup C	Grups D i E	Grup F	
< 100	< 100	< 80	< 30	2
100-200	100-200	80-150	30-80	3
200-300	200-300	150-250	80-150	4
> 300	> 300	> 250	> 150	5

Formació de la part aèria

Les coníferes han d'estar totalment ramificades des de la base segons l'hàbit de creixement de l'espècie-varietat.

Les coníferes de fort creixement han d'estar totalment ramificades fins a l'última branca anual. Tant la llargària de l'última branca anual com el conjunt de les fulles han d'estar harmònicament proporcionades a l'hàbit de creixement de l'espècie-varietat.

Les espècies que presenten formes de creixement vertical s'han de lliurar amb la branca central intacta, a excepció de *Taxus sp.*, *Thuja sp.*, *Tsuga sp.*, etc.

Les plantes de tanca han d'estar totalment ramificades des de la base, amb el fullatge complet i, si és necessari, s'ha de retallar durant el període de conreu; les coníferes de més de 3 m s'han de retallar (compensar-ne el creixement) anualment.

Condicions de subministrament i emmagatzematge

Xavier Serrano, Enginyeria tècnica agrícola, paisatge territori.

Les coníferes conreades en contenidor s'han de comercialitzar segons la mida de la planta i el volum del contenidor.

El fullatge ha de tenir el color típic de l'espècie-varietat i segons l'època.

Unitat i criteri de mesurament

- Unitats (u.) de conífera.

Normativa de compliment obligatori

- NTJ 07A: Subministrament del material vegetal. Qualitat general, 1993.
- NTJ 07C: Coníferes i resinoses, 1995.

Arbusts

Àmbit d'aplicació

Subministrament d'arbusts ornamentals de fulla caduca o perenne.

Definició de les característiques

Classificació dels arbusts

- Segons la ramificació i el port
 - Arbusts d'un sol tronc
 - Arbusts de troncs múltiples
 - Arbusts ajaguts
 - Arbusts sarmentosos
- Segons l'alçària i la llenyositat
 - Arbusts grans (llenysos de més de 3 m d'alçària)
 - Arbusts mitjans (llenysos d'alçària entre 1 i 3 m)
 - Arbusts petits o mates (llenysos de menys d'1 m d'alçària)
 - Subarbusts (subllenysos)

Forma de presentació del sistema radical

Els arbusts de fulla caduca poden ser comercialitzats amb arrel nua, amb pa de terra o en contenidor.

Els arbusts de fulla perenne poden ser comercialitzats amb pa de terra o en contenidor.

Dimensions de la part aèria

Els arbusts s'han de mesurar tenint en compte l'alçària total i/o l'amplària total, segons els casos. A més, s'han de donar el nombre total de tiges principals i el nombre de branques laterals situades en el terç inferior. Es pot donar el perímetre de la tija principal com a dada complementària.

L'alçària mínima, l'amplària mínima i el nombre mínim de branques situades en el terç inferior exigibles depenen de l'espècie, del volum del pa de terra o del contenidor i de la categoria de grandària de l'arbust.



Projecte de Verera i Espai verd Pla Romani

Dimensions de la part subterrània

Els arbusts de fulla caduca subministrats amb arrel nua han de disposar d'una cabellera d'un diàmetre mínim segons la fórmula següent:

- diàmetre de la cabellera = mitjana de la classe perimetral del tronc (en cm) X 3

Els arbusts de fulla caduca subministrats amb pa de terra han de disposar d'unes dimensions mínimes de pa de terra a partir de les fórmules següents:

- diàmetre del pa de terra = mitjana de la classe perimetral del tronc (en cm) X 3
- profunditat del pa de terra = diàmetre del pa de terra (en cm) X 0,7

En el cas d'arbusts de fulla perenne les fórmules són les següents:

- diàmetre del pa de terra (en cm) = mitjana de la classe perimetral del tronc (en cm) X 2
- profunditat del pa de terra (en cm) = diàmetre del pa de terra (en cm) X 1,2

Els arbusts de fulla caduca i els arbusts de fulla perenne subministrats en contenidor han de disposar d'un volum del contenidor proporcional a la mida de la planta segons la taula 13.

Per als arbusts de fulla caduca, és aconsellable prendre la dimensió menor de l'interval, mentre que per als arbusts de fulla perenne és recomanable prendre la més gran

TAULA 13. DIMENSIONS DEL CONTENIDOR

Alçària (cm)	Volum mínim del contenidor (l)	Diàmetre superior i exterior mínim aproximat del contenidor (cm)
20/40	1,5-2	15-16
40/60	2	16
60/80	3	18
80/100	3-5	18-22
100/125	5	22
125/150	7,5	24
150/175	10	26

Repicament

La qualitat dels arbusts, especialment els grans o mitjans, subministrats amb pa de terra o en contenidor es caracteritza pel nombre de vegades que han estat repicats durant el cultiu abans de ser arrencats per fer-ne la comercialització. El primer repicament que es té en compte es produeix quan es passa l'arbut del planter al camp. No es pot tenir en compte com a repicament l'arrencada de l'arbut per fer-ne la comercialització.

Els arbusts cultivats al camp s'han de repicar periòdicament amb una freqüència temporal que depèn de l'espècie i de la grandària de la planta. Els arbusts de fulla perenne han de ser repicats amb una freqüència mínima de cada tres anys.

Xavier Serrano, Enginyeria tècnica agrícola, paisatge territori.

Els arbusts cultivats en contenidor, excepte els de creixement molt lent, han de ser canviats a un contenidor més gran amb una freqüència de dos anys com a mínim.

Formació de la part aèria

Els arbusts han d'estar correctament ramificats. El nombre mínim de ramificacions depèn de l'espècie o varietat i del tipus de formació.

Condicions de subministrament i emmagatzematge

No és recomanable el subministrament amb arrel nua d'arbusts de fulla caduca de represa delicada.

Unitat i criteri de mesurament

- Unitats (u.) d'arbut.

Normativa de compliment obligatori

- NTJ 07A: Subministrament del material vegetal. Qualitat general, 1993.
- NTJ 07F: Arbusts, 1998.
- NTJ 07R: Rosers, 1994.

Plantes herbàcies perennes i entapissans

Àmbit d'aplicació

Subministrament de planta herbàcia perenne i entapissant.

Definició de les característiques

Vegetals no llenyosos, de consistència herbàcia, que poden arribar a ser sufruticosos, o amb tiges en canya, que floreixen i fructifiquen diverses vegades al llarg del seu cicle vital. Poden mantenir la vegetació al llarg de l'any o perdre-la pràcticament durant el període desfavorable del seu cicle vegetatiu. Són excloses d'aquest apartat les plantes amb òrgans subterranis de reserva, engruixits (bulboses, rizomàtiques, amb corms, etc.).

Les plantes entapissants són plantes herbàcies anuals, enfiladisses o arbustives que, per la forma de creixement o per com se les pot fer créixer, s'usen per cobrir superfícies o per entapissar-les. Queden incloses en aquest grup les plantes (per exemple, algunes arbustives) que poden aparèixer en altres apartats.

Les gespes s'exclouen d'aquest apartat, ja que per les seves especials característiques i necessitats es tracten en un altre de diferent.

Condicions de conreu

Les plantes herbàcies perennes i entapissants han de ser cultivades de manera adequada a la finalitat que han de complir en els jardins, garantint:

- Un bon aparell radical en relació amb l'espècie i la mida de la part aèria de la planta.
- Un desenvolupament vegetatiu adequat.

Condicions de subministrament i emmagatzematge



Projecte de Vorera i Espai verd Pla Romani

Formes de presentació

El subministrament de plantes herbàcies perennes i entapissants en recipient és la forma de presentació amb més garanties, tant per al transport com per a la represa de les plantes. Per la petita dimensió que poden tenir algunes d'aquestes la presentació pot ser en recipients de cultiu múltiple i també en recipients de cultiu individuals.

No és aconsellable el subministrament de plantes herbàcies perennes amb arrel nua.

Dimensions i proporcions

Les dimensions i proporcions han de ser les adequades a aquest tipus de plantes; en qualsevol cas, suficients per ser plantades al lloc que es destinin. Com sigui que ha d'existir una relació entre la mida del recipient i la mida de la planta en el moment de ser subministrada, la categoria d'aquesta pot ser expressada a través del tipus i la dimensió del recipient on ha estat cultivada i subministrada.

Períodes de subministrament

És preferible que les plantes no hagin estat sotmeses a forçaments especials, ja que en general les despeses ambientals de manteniment són menors com més es respecten els períodes vegetatius normals de les plantes.

Període de garantia

El període de garantia comprèn des del moment del subministrament fins a la represa de les plantes un cop implantades en condicions normals.

Unitat i criteri de mesurament

- Unitats (u.) de planta.

Normativa de compliment obligatori

- NTJ 07A: Subministrament del material vegetal. Qualitat general, 1993.

Plantes anuals i temporada

Àmbit d'aplicació

Subministrament de plantes anuals i de temporada.

Definició de les característiques

Les plantes anuals i de temporada aconsegueixen el seu cicle vital (des de la germinació fins a la mort) com a màxim en el període d'un any.

S'usen en plantacions de caràcter temporal, independentment de la durada del seu cicle vital i, fins i tot, del seu hàbit de creixement.

Condicions de conreu

Les plantes anuals i de temporada han de ser cultivades de manera adequada a la finalitat que han d'acomplir en els jardins, garantint:

- Un bon aparell radical en relació amb l'espècie, la mida de la part aèria i l'edat de la planta.
- Un desenvolupament vegetatiu adequat.

Condicions de subministrament i emmagatzematge

Formes de presentació

Les plantes anuals i de temporada es poden presentar en recipient o amb arrel nua.

El subministrament de plantes anuals i de temporada en recipient és la forma de presentació amb més garanties, tant per al transport com per a la represa de les plantes. Per la petita dimensió que poden tenir algunes plantes, la presentació pot ser en recipients de cultiu múltiple i també en recipients de cultiu individuals.

El subministrament de plantes anuals i de temporada amb arrel nua s'ha de dur a terme quan la tipologia de l'espècie així ho permeti (per ex.: *Calendula*, *Viola tricolor*, *Bellis*...) i el temps entre la preparació de la planta al viver i la plantació sigui prou curt que garanteixi que les plantes no es marceixin i reprenguin ràpidament.

Períodes de subministrament

Els períodes de subministrament són variables segons:

- Les característiques de cada espècie o cultivar.
- El ritme cronològic del seu cicle vegetatiu natural.
- El possible forçament durant el cultiu, entenent aquest forçament com les tècniques de cultiu adequades per avançar o endarrerir el cicle vegetatiu natural de la planta.

És preferible que les plantes no hagin estat sotmeses a forçaments especials, ja que en general les despeses ambientals de manteniment són menors com més es respecten els períodes vegetatius normals de les plantes.

Període de garantia

El període de garantia comprèn des del moment del subministrament fins a la represa de les plantes un cop implantades.

Unitat i criteri de mesurament

- Unitats (u.) de planta.

Normativa de compliment obligatori

- NTJ 07A: Subministrament del material vegetal. Qualitat general, 1993.

Plantes aquàtiques

Definició de les característiques



Projecte de Vorera i Espai verd Pla Romani

Espècies cespitoses o rizomatoses que viuen amb les arrels o els rizomes ensorrats en el sòl fangós. Les parts restants de la planta, en particular les fulles i les flors, suren o surten de l'aigua.

Condicions de subministrament i emmagatzematge

Les plantes aquàtiques pertanyen a les espècies i varietats assenyalades en les especificacions tècniques, tot reunint les mateixes condicions de mida, edat, desenvolupament i forma de conreu.

Unitat i criteri de mesurament

- Unitats (u.) de planta.

Normativa de compliment obligatori

- NTJ 07A: Subministrament del material vegetal. Qualitat general, 1993.

Llavors

Definició de les característiques

Elements destinats a reproduir l'espècie. El material de reproducció sexual en gespes sempre és una cariòpside, que popularment, encara que incorrectament, és anomenada llavor.

Condicions de subministrament i emmagatzematge

Les llavors han de procedir de cultius controlats pels serveis oficials corresponents i han de ser obtingudes segons les disposicions del Reglament tècnic de control i certificació de llavors i plantes farratgeres del 15 juliol 1986. Per al control de camps de producció de llavors per a gespes, s'han de seguir les directives de la CEE o de l'OCDE.

Les llavors utilitzades en la jardineria i el paisatgisme han de correspondre a les categories de llavor certificada i/o estàndard.

Les llavors no han d'estar contaminades per patògens ni insectes, ni tampoc presentar senyals d'haver patit cap malaltia, ni atacs d'insectes o d'animals rosegadors. Així mateix, les llavors han d'estar netes de materials inerts, de llavors de males herbes i de llavors d'altres plantes cultivades, dintre dels límits establerts pel Reglament tècnic.

Les llavors s'han de subministrar en envasos precintats, fàcilment identificables, en què s'especifiquin de forma clara les característiques següents:

- Núm. de productor i nom.
- Localitat.
- Composició en percentatge d'espècies i varietats.
- Etiqueta verda o cèdula oficial de precinte (envasat de nou) en envasos de 10, 5, 2 kg i inferiors.
- Núm. de lot.
- Data de precintament.
- Pes brut.

També es poden acceptar llavors amb passaport fitosanitari.

Verificacions de control

Si hi ha cap dubte sobre la qualitat de les llavors, cal conservar un envàs tancat i lliurar-lo al negociat de llavors de la Conselleria d'Agricultura de la comunitat autònoma corresponent, per fer una anàlisi oficial i exigir a l'entitat subministradora la compensació en concepte de danys i perjudicis que la llei estableixi.

Unitats i criteri de mesurament

- Quilograms (kg) de llavor.
- Grams (g) de llavor.

Normativa de compliment obligatori

- NTJ 08S: Implantació del material vegetal. Sombres i gespes, 1993.
- Ministeri d'Agricultura Pesca i Alimentació (BOE del 15 de juliol de 1986), Reglament tècnic de control i certificació de llavors i plantes farratgeres.
- Normes ISTA (International rules for seed testing, International Seed Testing Association)

Adobs i esmenes

Adob orgànic

Definició de les característiques

Productes procedents, o no, de la transformació de la matèria orgànica d'altres éssers vius que poden ser aprofitats i assimilats pels components del regne vegetal. Normalment, aquesta transformació és produïda per l'acció d'una sèrie de microorganismes, la majoria aerobis, que tenen com a missió transformar la matèria orgànica inicial, no assimilable pels vegetals, en un producte final que ja pot ser aprofitat per les plantes i que les ajudarà a millorar les seves condicions de vida.

La matèria orgànica del sòl incrementa l'aportació d'humus, permet millorar la textura i l'estructura del sòl i el fa més fèrtil, ja que augmenta la seva flora microbiana.

Es poden establir diferents categories del producte segons l'origen:

- De procedència animal: orina, sang, dejeccions, banyes, ossamenta, residus de pesca, etc.
- De procedència vegetal: torba, residus de cultius, fulles, etc.
- Mixtos: fems, residus sòlids urbans (RSU), mantells i adobs orgànics comercials

Compost

Definició de les característiques

Matèria orgànica que ha estat estabilitzada fins a transformar-se en un producte semblant a les substàncies húmiques del sòl, lliure de patògens i de llavor de males herbes. No atrau insectes o vectors i pot ser manejat i emmagatzemat sense ocasionar molèsties; beneficiós per al sòl i per al creixement de les plantes.



Projecte de Verora i Espai verd Pla Romani

Adob organominerals

Definició de les característiques

Productes constituïts per una part important d'un substrat de naturalesa orgànica que es pot enriquir normalment amb N, P, K, microelements, àcids húmics i àcids fúlvics, etc.

Els bons adobs organominerals es caracteritzen perquè els elements que els componen, un cop feta la barreja, pateixen una operació de mòlta, fermentació i homogeneització que dona com a resultat un producte de característiques homogènies.

Se'n consideren les classes següents, segons la seva naturalesa:

- *Adobs orgànics*. Tenen com a mínim un 2% de N orgànic; la suma de N, P2O5 i K2O ha de ser $\geq 6\%$; la matèria orgànica total $\geq 30\%$. La seva humitat mínima és del 30%.
- *Adobs organominerals*. Tenen com a mínim un 1% de N orgànic. La suma del N total, P2O5 i K2O ha de ser superior al 13%.

Fitosanitaris

Bionutrients

Definició de les característiques

Productes provinents de la síntesi de productes naturals que ajuden a desenvolupar la planta d'una manera equilibrada i correcta. Tenen tota una sèrie d'oligoelements que afavoreixen el desenvolupament correcte dels vegetals. També actuen com a correctors de carències.

Condicions de subministrament i emmagatzematge dels productes plaguicides

Tots aquests productes s'han de comercialitzar en envasos estancs i hermètics, ja siguin metàl·lics o de plàstic. Han de tenir un tap que els aïlli de l'exterior per evitar qualsevol tipus de fuga de producte.

Han de ser degudament etiquetats per poder especificar sempre la matèria activa de què estan compostos, els usos més usuaris i les concentracions en què és recomanable d'aplicar-los.

Quant al lloc d'emmagatzematge, ha de ser un lloc amb ventilació, que tingui una humitat relativament baixa, i en el qual les oscil·lacions tèrmiques siguin mínimes i els raigs solars no hi incideixin directament.

Els materials de construcció del magatzem no ha de ser combustibles.

Els locals han d'estar allunyats de llocs amb possibilitats d'inundar-se i de possibles cursos d'aigua. Han d'estar separats amb paret d'obra d'habitatges o locals habitats.

Si s'hi emmagatzemen productes classificats com a tòxics («C») o inflamables, aquests no s'han de dipositar en plantes elevades d'edificis elevats.

Si s'hi emmagatzemen productes classificats com a molt tòxics («D»), s'han de situar en àrees obertes i allunyades.

Les cases que subministren productes plaguicides han de tenir la corresponent llicència del Departament d'Agricultura, Ramaderia i Pesca (DARP); i les empreses encarregades de realitzar els tractaments han d'estar inscrites en el Registre Oficial d'Establiments i Serveis Plaguicides del DARP.

La classificació dels productes plaguicides és la següent:

a) Pel seu grau de toxicitat humana:

Nocius (Xn)
Tòxics (T)
Molt tòxics (T+)

b) Per altres efectes:

Explosius (E)
Comburents (O)
Extremament inflamables (F)
Corrosius (C)
Irritants (Ix)
Perillousos per al medi ambient
Teratogènics
Mutagènics

Unitats i criteri de mesurament

Segons si el producte és líquid o sòlid, es mesura amb unitats de capacitat o volum i de massa.

Unitats de capacitat/volum:

Centímetres cúbics (cm³) de producte

- Litres (l) de producte
- Hectolitres (hl) de producte

Unitats de massa:

- Grams (g) de producte
- Quilograms (kg) de producte
- Quintars mètrics (q) de producte
- Tones (t)

Formes de presentació del producte:

Grànuls autodispersables

- Microgrànuls mullables
- Grànuls solubles



Projecte de Vorera i Espai verd Pla Romani

- Líquid autosuspensible
- Líquid automullable
- Líquid emulsionable
- Líquid soluble
- Pols autoadherent
- Pols mullable
- Píndoles solubles
- Píndoles fumigants

Cal tenir en compte que, depenent de la matèria activa, aquesta tindrà una proporció o una altra dins la barreja presentada en el producte comercial.

Unitats de superfície

- Metres quadrats (m²) de superfície per tractar.
- Hectàrees (ha) de superfície per tractar.
- Àrees (a) de superfície per tractar.

Normativa de compliment obligatori dels productes plaguicides

Veure capítol normativa en pàgina 5

Materials de les instal·lacions de reg

Boca de reg

Definició de les característiques

Element de reg, d'acer, ferro o bronze, connectat a la xarxa de distribució d'aigua que permet l'acoblament d'una mànega i que porta incorporada una clau de pas.

Pot estar normalitzat pel municipi o l'entitat contractant.

Condicions de subministrament i emmagatzematge

Quan el material o equip té el certificat d'origen industrial que acredita el compliment de les condicions, normes i disposicions establertes, la recepció s'ha d'efectuar comprovant únicament les seves característiques aparents.

Les característiques dels elements subministrats han de ser les mateixes que les dels elements ja existents en les xarxes que cal substituir.

Sempre s'ha d'emmagatzemar i transportar seguint les indicacions del fabricant i amb l'embalatge original.

Unitat i criteri de mesurament

- Unitats (u.) de boca de reg.

Degotadors

Definició de les característiques

Emissor d'aigua de baix cabal, fabricat amb plàstics o materials flexibles no degradables a llarg termini. Segons la corba de distribució d'aigua, es classifica en:

- Regular: El cabal emès s'incrementa en augmentar la pressió de l'aigua. És admissible una variació de cabal de $\pm 2,5\%$.
- Autoregulat o autocompensat: El cabal és constant, independentment de la pressió (dins d'un interval ampli determinat). És admissible una variació de $\pm 5\%$.

Segons la seva col·locació en la canonada pot ser:

- Tubs integrals: L'emissor es troba a l'interior del tub.
- Inserir: L'emissor està connectat al tub.

Seguint les especificacions del producte, es pot instal·lar a la superfície o enterrat.

Condicions de subministrament i emmagatzematge

Les característiques dels elements subministrats han de ser les mateixes que les dels elements ja existents en les xarxes que cal substituir.

Unitats i criteri de mesurament

- Unitats (u.) de degotador.
- Metres (m) de canonada amb degotadors

Elements de mobiliari

Definició de les característiques

Conjunt d'elements existents en els espais verds i en els espais naturals, la modificació, trasllat o eliminació dels quals no genera una alteració substancial de l'espai.

Els elements de mobiliari considerats són els següents:

- Jocs infantils
- Bancs
- Papereres i contenidors
- Seients i taules

Altres elements a considerar són el mobiliari de servei públic, quioscs (de revistes, begudes, gelats, etc.), tendals, elements de protecció vial, tanques, pivots i similars, pèrgoles, elements de senyalització i plafons informatius, suports d'enllumenat, pàrquings de bicicletes i jardineres

Jocs infantils

Definició de les característiques

Han de tenir una superfície sense incrustacions, esquerdes ni escrotonaments. S'han d'admetre relleus lleugers, depressions i estries, pròpies del procés de fabricació.

L'estructura metàl·lica ha de tenir un acabat amb una mà de pintura antioxidant i dues d'esmalt o bé estar galvanitzada.



Projecte de Vorera i Espai verd Pla Romani

Els tubs d'ancoratge o el sistema que s'hagi previst de fixació han de tenir la llargària adequada per tal que, en ancorar-se a la base, el joc quedi a l'alçària requerida en el projecte o indicada per la direcció facultativa.

El conjunt no ha de tenir cops ni defectes superficials.

Seients i taules

Definició de les característiques

Han de tenir un color i una textura uniformes, la cara plana i les arestes rectes i escairades. No s'hi han d'apreciar esquerdes, buits, impureses d'argila, eflorescències ni cantells escantonats.

La cara superior ha d'estar polida i abrillantada, com també els cantells vistos.

Condicions de subministrament i emmagatzematge dels elements de mobiliari

S'han de subministrar embalatges de manera que no es deformin i s'han de col·locar en llocs protegits d'impactes, tot evitant el contacte amb terres o altres materials que en puguin alterar les característiques o que els trenquin o escantonin.

Unitat i criteri de mesurament dels elements de mobiliari

- Unitats (u.) d'element de mobiliari.

Normativa de compliment obligatori dels elements de mobiliari

- EN 1176-7: Playground Equipment - Part 7: Guidance on Installation, Inspection, Maintenance and Operation, 1997.
- EN 1177: Impact Absorbing Playground Surfacing - Safety Requirements and Test Methods, 1997.

Ma d'obra

El personal responsable ha de tenir la categoria professional pròpia de l'exercici de les tasques que realitza (enginyer d'obra, tècnic especialista, mestre, oficial, oficial conductor, auxiliar, peó, etc.). La Direcció Facultativa pot, en qualsevol moment, sol·licitar els justificants que consideri oportuns per acreditar la categoria professional del personal.

Com que fins ara no hi havia estudis reglats en relació amb unes tasques concretes (avaluació visual de l'arbrat, poda, etc.), el personal ha de justificar haver assistit a cursos i programes de formació a la mateixa empresa o en altres centres, homologats o no. Aquesta assistència s'ha de justificar documentalment davant la Direcció Facultativa.

La realització de les tasques ha de ser efectuada per personal molt ben preparat. La Direcció Facultativa pot refusar el personal que consideri que no reuneix les condicions mínimes per efectuar correctament de les feines de manteniment assignades.

Tot el personal ha de disposar dels contractes i assegurances preceptius d'acord amb la legislació vigent per a l'exercici de les tasques encomanades. La Direcció Facultativa ha de rebre una relació jurada del personal assignat, i en qualsevol moment pot sol·licitar una

relació nominal del personal assignat a les feines de manteniment. Aquesta relació ha d'anar acompanyada de la documentació que acrediti l'alta a la Seguretat Social dels treballadors.

Tot el personal que en l'exercici de la seva feina condueixi vehicles i maquinària ha de disposar dels corresponents permisos i llicències, així com de totes les assegurances de responsabilitat civil. En les tasques que requereixin la possessió de llicències o permisos concrets, com ara l'aplicació de productes plaguicides, tot el personal que les realitzi ha d'estar en possessió del permís, que haurà de presentar a petició de la Direcció Facultativa.

CARACTERÍSTIQUES I CONDICIONS TÈCNiques DE LES PARTIDES D'OBRA

Moviments de terra

Descalçament de terres per sota d'arrels durant l'excavació rases Condicions de la partida d'obra executada

Durant l'excavació de rases, no es tallaren les arrels per sobre els 8-10 cm de diàmetre.

Condicions del procés d'execució

Es buidarà de terra per sota l'arrel, amb l'ajut de retroexcavadora o martell picador si s'escau, sense tallar ni danyar les arrels.

Si les arrels han de passar dies a l'aire es protegiran o taparan amb roba o malla de ombreig, i s'humitejarà.

Els serveis de les instal·lacions hauran de ser passat per sota d'elles.

Unitat i criteri de mesurament

- Unitats (u.) d'arrel

Plantacions

Plantació arbres

Condicions de la partida d'obra executada

La plantació o la reposició d'arbres s'ha de fer sempre a criteri i per indicació de la Direcció Facultativa.

Condicions del procés d'execució

Es consideren incloses dins d'aquesta partida d'obra les operacions següents:

- Retirada i gestió del material vegetal mort.
- Implantació de l'arbrat de reposició.
- Substitució del substrat, si escau.
- Primer reg.

Els arbres s'han d'implantar el mateix dia de l'arribada a l'obra o lloc de plantació.



Projecte de Vorera i Espai verd Pla Romani

El procediment de plantació que cal seguir és el següent:

- Realitzar un forat de plantació de la mateixa profunditat que el pa de terra i com a mínim tres vegades la seva amplada. Si la terra que s'extreu del forat no es considera adequada, ha de ser retirada i substituïda.
- Col·locar l'arbre al forat de plantació de tal manera que l'eixamplament del coll de les arrels quedi entre 2 i 5 cm del nivell del sòl. En cap cas l'arbre no pot quedar més enterrat del que estava en el creixement original.
- Abans de començar a omplir el forat, observar, des d'una certa distància, modificar, si cal, la posició de l'arbre per tal d'assegurar que es troba en una posició absolutament vertical.
- Omplir un terç del forat tot compactant el substrat amb fermesa. En aquest moment cal eliminar les cordes i filferros que envolten el tronc o els del terç superior del pa de terra. Aquesta operació s'ha de realitzar amb precaució per evitar malmetre el tronc o les arrels.
- Mentre s'omple la resta del forat, compactar el terreny i assentar-lo amb aigua. Si es considera necessari, col·locar un sistema d'aspres.
- Si és el cas s'haurà de formar un encoixinament.

Les restes de materials producte de la plantació s'han de retirar, deixant la superfície neta, i transportar a un centre de gestió de residus.

Unitat i criteri de mesurament

- Unitats (u.) d'arbre.

Normativa de compliment obligatori

- NTJ 08B: Treballs de plantació, 1993.

Eliminació de soques arbres

Condicions de la partida d'obra executada

S'han de retirar les soques que es trobin en espais o escocells en què s'ha de tornar a plantar. Quan les soques hagin estat retirades, el paviment o escocell on es trobaven ha de quedar en les mateixes condicions prèvies al procés. Si no és així, no cal retirar-les i s'ha de pavimentar o enrasar el sòl directament al damunt; en aquest cas, l'aportació de productes salnitrosos pot ajudar a podrir-les.

Condicions del procés d'execució

S'han de retirar les soques fins a 5 cm per sota de la base del paviment.

Unitat i criteri de mesurament

- Unitats (u.) de soca.

Normativa de compliment obligatori

- NTJ 14C, Part 3: Manteniment de l'arbrat. Altres operacions, 1999.

Plantació arbusts i masses de flors

Condicions de la partida d'obra executada

Els elements reposats han de tenir les mateixes característiques de mida i espècie que els anteriors. La reposició s'ha d'efectuar tan aviat com es detecti una baixa o falta.

Condicions del procés d'execució

Es consideren incloses dins d'aquesta partida d'obra les operacions següents:

- Retirada i gestió del material vegetal mort.
- Implantació del material vegetal de reposició.
- Substitució del substrat, si escau.
- Primer reg.

La terra que s'extreu del forat i no compleix els requisits de sanitat adients ha de ser retirada i substituïda. Les terres que es retirin han de ser transportades fins a un centre de gestió de residus.

Les plantes s'han d'implantar el mateix dia de l'arribada a l'obra o lloc de plantació. El port de les plantes condiciona la densitat de plantació. Les plantes noves han de formar un conjunt homogeni amb la resta d'elements vegetals existents. Un cop realitzada la plantació, s'ha de fer un reg per tal d'assentar les terres i homogeneïtzar el terreny.

Les restes de la plantació s'han de retirar i transportar a un centre de gestió de residus; la superfície ha de quedar neta.

Unitats i criteri de mesurament

- Unitats (u.) d'arbust, enfiladissa o de flor de temporada.
- Metres quadrats (m²) d'arbust, d'enfiladissa o de massa de flor de temporada

Plantació aquàtiques

Condicions de la partida d'obra executada

La plantació d'aquestes plantes és diferent segons com siguin presentades:

- Bulbs: Com un bulb que hagi d'anar a la terra. La fondària de plantació és el doble del diàmetre del bulb. La densitat és de 5 u./m².
- Rizomes: Si ha d'anar en terreny fangós, s'ha de plantar sense treure del contenidor amb què se subministra, el qual ha de complir els requisits necessaris perquè aquesta tasca es pugui dur a terme. Si el medi és 100% aquàtic, s'ha d'ancorar amb mitjans mecànics al fons de la superfície. La densitat ha de ser de 3 u./m².
- Tubercle: S'ha de seguir el mateix criteri que en el cas dels rizomes. La densitat és més elevada: 5 tubercles/m².

Condicions del procés d'execució

Les plantes s'han de plantar el mateix dia de l'arribada a l'obra o lloc de plantació. El port de les plantes condiciona la densitat de plantació. En plantes amb flor s'ha de mantenir l'homogeneïtat en la floració.



Projecte de Vorera i Espai verd Pla Romani

Unitat i criteri de mesurament

- Metres quadrats (m2) d'àrea de plantes aquàtiques.



AMIDAMENTS

1.1 MOVIMENT TERRES DEMOLICIONS		
CODI	PARTIDA	Amidament
DMX050	m2 Demolició de paviment exterior de rajoles i/o llosetes de formigó, con martell neumàtic, y carga mecànica sobre camió o contenidor. El preu inclou el picat del material de fixació, però no inclou la demolició de la base suport. llarg x ample 14 x 0,4	5,60 5,60
DMX021	m2 Demolició de solera o paviment de formigó en massa de fins a 15 cm de gruix, mitjançant retroexcavadora amb martell picador, i càrrega mecànica sobre camió o contenidor. llarg x ample 14 x 0,4	5,60 5,60
ACE100	m Excavació de rases per a allotjament de la xarxa de reg, de fins a 20 cm d'amplada i 50 cm de profunditat, amb mitjans mecànics i tapat manual d'aquesta. lineal 150	150,00 150,00
ACE010	m3 Excavació per esplanació en terra tova, amb mitjans mecànics, distribució en obra llarg x ample x fondo 189 x 2,5 x 0,1	47,25 47,25
ACA010	m2 Esbrossada i neteja del terreny, amb mitjans mecànics. Comprèn els treballs necessaris per retirar de les zones previstes: arbres, petites plantes, mala herba, brossa, fustes caigudes, runes, escombraries o qualsevol altre material existent, fins a una profunditat no menor que el gruix de la capa de terra vegetal, considerant com mínima 25 cm; i càrrega a camió. Distribució no geomètrica 1.500	1.500 1.500,00
2.3 XARXA DE REG		
CODI	PARTIDA	Amidament
IUA101	Vàlvula de papallona de ferro colat, DN 40 mm. Inclús elements de muntatge i accessoris necessaris per al seu correcte funcionament. I accessoris unitat 1	1,00 1,00
IUR020	m Canonada de forniment i distribució d'aigua de reg, formada per tub de polietilè PE 40 de color negre amb bandes de color blau, de 40 mm de diàmetre exterior i 5,5 mm de gruix, PN=10 atm, enterrada. lineal 150	150,00 150,00
IUB005	Pericó prefabricat de formigó, sense fons, de 81,5x90,5x80 cm de mesures interiors i 8 cm de gruix de paret, boca d'accés de 53,5x62,5 cm, amb parets rebaixades per a l'entrada de tubs, capaç de suportar una càrrega de 400 kN, amb marc d'acer galvanitzat i tapa de formigó armat, de 64x74x5 cm, classe B-125 segons UNE-EN 124, per a línies subterrànies de baixa tensió. Comptador i vàlvules unitat 1	1,00 1,00
IUR050	U Boca de reg de ferro colat, amb ràcord de sortida roscat mascle unitat 2	1,00 2,00



Projecte de Vorera i Espai verd Pla Romani

1.2 PAVIMENTACIÓ			
CODI	PARTIDA		Amidament
F9A1201L	m3 Paviment sauló, estesa+picon.98%PM		72,00
	llarg x ample x fondo (aproximació)	30 x 24 x 0,1	72,00
MBG010	m3 Base granular amb tot-u natural calcari, i compactació al 95% del Proctor Modificat amb mitjans mecànics, en tongades de 30 cm de gruix, fins a aconseguir una densitat seca no inferior al 95% del Proctor Modificat de la màxima obtinguda en l'assaig Proctor Modificat, realitzat segons UNE 103501, per a millora de les propietats resistents del terreny		48,00
	llarg x ample x fondo	189 x 2,04 (promig) x 0,12	48,00
MPH010	m2 Enrajolat de llosetas de formigó per a ús exterior, de 4 pastilles, resistència a flexió T, càrrega de ruptura 3, resistència al desgast G, 20x20x3 cm, gris, per ús públic en exteriors en zona de voreres i passeigs, col·locades a l'estès sobre capa de sorra; tot allò realitzat sobre solera de formigó en massa (HM-20/P/20/X0), de 15 cm d'espessor, abocament des de camió amb estès i vibrat manual amb regla vibrant de 3 m, amb acabat reglejat		5,60
	llarg x ample	14 x 0,4	5,60
MPD220	m2 Paviment drenant, per a trànsit de vianants, amb una resistència a flexotracció de 3,5 N/mm ² , una capacitat drenant de 144 l/(m ² ·min) i amb resistència al lliscament Rd>45 segons UNE-EN 16165 i llicabilitat classe 3 segons CTE, format per capa d'anivellament compactada de sorra amb granulometria de 0 a 5 mm de diàmetre, neta, de 5 cm d'espessor, peces drenants prefabricades de formigó de 40x40x12 cm (tipus trama illa de Breinco), color gris, amb buits reomplert amb terra vegetal garbellada i mescla de llavor per a gespa cobrint la reixeta alveolar.		471,60
	Vorera	llarg x ample	185 x 2,04 (promig)
	Sota taules	4 u	llarg x ample
			6 x 4
			96,00
MPD220	m2 Paviment drenant, per a trànsit eventual, amb una resistència a flexotracció de 3,5 N/mm ² , una capacitat drenant de 144 l/(m ² ·min) i amb resistència al lliscament Rd>45 segons UNE-EN 16165 i llicabilitat classe 3 segons CTE, format per capa d'anivellament de morter de 5 cm d'espessor, peces drenants prefabricades de formigó de 40x40x12 cm (tipus trama de Breinco), color gris, amb buits reomplert amb morter tintat cobrint la reixeta alveolar.		10,00
	Vorera	llarg x ample	4 x 2,5
			10,00

JARDINERIA MOBILIARI URBÀ			
CODI	PARTIDA		Amidament
TMB060	U Conjunt de taula per a picnic de 180x155x72 cm, compost per una taula de 180x72x3,5 cm i dos bancs de 180x29x3,5 cm, de fusta de pi tractada en autoclau, col·locació amb tac químic, volandera i cargol.		4,00
	unitat	4	4,00
FR9AUA80	u Pal de fusta d'acàcia natural de 1,00m d'alçària, encastats en dau de formigó cada 1,30 m		140,00
	unitat	140	140,00
JSS020	Auró negre (Acer monspessulanum) de 14 a 16 cm de diàmetre de tronc; subministrament en contenidor estàndard de 110 l.		11,00
	unitat	11	11,00
JSP010	U Plantació d'arbre de 14 a 25 cm de perímetre de tronc a 1 m del terra, amb mitjans mecànics, en terreny argilós, amb aportació d'un 50% de terra vegetal garbellada i fertilitzada, en clot de 100x100x60 cm; subministrament en contenidor.		11,00
	unitat	11	11,00



PRESSUPOST

Moviment de terres

1.1 MOVIMENT TERRES DEMOLICIONS				
CODI	PARTIDA	PREU	Amidament	€ Projecte
DMX050	m2 Demolició de paviment exterior de rajoles y/o llosetes de formigó, con martell neumàtic, y carga mecànica sobre camió o contenidor. El preu inclou el picat del material de fixació, però no inclou la demolició de la base suport.	2,09	5,60	11,70 €
DMX021	m2 Demolició de solera o paviment de formigó en massa de fins a 15 cm de gruix, mitjançant retroexcavadora amb martell picador, i càrrega mecànica sobre camió o contenidor.	7,19	5,60	40,26 €
ACE100	m Excavació de rases per a allotjament de la xarxa de reg, de fins a 20 cm d'amplada i 50 cm de profunditat, amb mitjans mecànics i tapat manual d'aquesta.	4,63	150,00	694,50 €
ACE010	m3 Excavació per esplanació en terra tova, amb mitjans mecànics, distribució en obra	2,89	47,25	136,55 €
ACA010	m2 Esbrossada i neteja del terreny, amb mitjans mecànics. Comprèn els treballs necessaris per retirar de les zones previstes: arbres, petites plantes, mala herba, brossa, fustes caigudes, runes, escombraries o qualsevol altre material existent, fins a una profunditat no menor que el gruix de la capa de terra vegetal, considerant com mínima 25 cm; i càrrega a camió.	1,01	1.500,00	1.515,00 €
				2.398,02 €



Projecte de Verora i Espai verd Pla Romani

Instal·lacions

2.3 XARXA DE REG				
CODI	PARTIDA	PREU	Amidament	€ Projecte
IUA101	Vàlvula de papallona de ferro colat, DN 40 mm. Inclús elements de muntatge i accessoris necessaris per al seu correcte funcionament. I accessoris	147,96	1,00	147,96 €
IUR020	Canonada de forniment i distribució d'aigua de reg, formada per tub de polietilè PE 40 de color negre amb bandes de color blau, de 40 mm de diàmetre exterior i 5,5 mm de gruix, PN=10 atm, enterrada.	12,99	150,00	1.948,50 €
IUB005	Pericó prefabricat de formigó, sense fons, de 81,5x90,5x80 cm de mesures interiors i 8 cm de gruix de paret, boca d'accés de 53,5x62,5 cm, amb parets rebaixades per a l'entrada de tubs, capaç de suportar una càrrega de 400 kN, amb marc d'acer galvanitzat i tapa de formigó armat, de 64x74x5 cm, classe B-125 segons UNE-EN 124, per a línies subterrànies de baixa tensió.	147,15	1,00	147,15 €
	Contador i vàlvules	300,00	1,00	300,00 €
IUR050	U Boca de reg de ferro colat, amb ràcord de sortida roscat mascle	268,78	2,00	537,56 €
				3.081,17 €

Pavimentació

1.2 PAVIMENTACIÓ				
CODI	PARTIDA	PREU	Amidament	€ Projecte
F9A1201L	m3 Paviment sauló, estesa+picon.98%PM	41,36	72,00	2.977,92 €
MBG010	m3 Base granular amb tot-u natural calcari, i compactació al 95% del Proctor Modificat amb mitjans mecànics, en tongades de 30 cm de gruix, fins a aconseguir una densitat seca no inferior al al 95% del Proctor Modificat de la màxima obtinguda en l'assaig Proctor Modificat, realitzat segons UNE 103501, per a millora de les propietats resistents del terreny	36,73	48,00	1.763,04 €
MPH010	m2 Enrajolat de llosetas de formigó per a ús exterior, de 4 pastilles, resistència a flexió T, càrrega de ruptura 3, resistència al desgast G, 20x20x3 cm, gris, per ús públic en exteriors en zona de voreres i passeigs, col·locades a l'estès sobre capa de sorra-diment; tot allò realitzat sobre solera de formigó en massa (HM-20/P/20/X0), de 15 cm d'espessor, abocament des de camió amb estès i vibrat manual amb regla vibrant de 3 m, amb acabat reglejat	70,30	5,60	393,68 €
MPD220	m2 Paviment drenant, per a trànsit de viants, amb una resistència a flexotracció de 3,5 N/mm², una capacitat drenant de 144 l/(m²·min) i amb resistència al lliscament Rd>45 segons UNE-EN 16165 i lliçabilitat classe 3 segons CTE, format per capa d'anivellament compactada de sorra amb granulometria de 0 a 5 mm de diàmetre, neta, de 5 cm d'espessor, peces drenants prefabricades de formigó de 40x40x12 cm (tipus trama illa de Breinco), color gris, amb buits reomplert amb terra vegetal garbellada i mescla de llavor per a gespa cobrint la reixeta alveolar.	41,20	471,60	19.431,94 €
MPD220	m2 Paviment drenant, per a trànsit eventual, amb una resistència a flexotracció de 3,5 N/mm², una capacitat drenant de 144 l/(m²·min) i amb resistència al lliscament Rd>45 segons UNE-EN 16165 i lliçabilitat classe 3 segons CTE, format per capa d'anivellament de morter de 5 cm d'espessor, peces drenants prefabricades de formigó de 40x40x12 cm (tipus trama de Breinco), color gris, amb buits reomplert amb morter tintat cobrint la reixeta alveolar.	41,20	10,00	412,00 €
				24.978,58 €

Xavier Serrano, Enginyeria tècnica agrícola, paisatge territori.

Mobiliari urbà i jardineria

JARDINERIA MOBILIARI URBÀ				
CODI	PARTIDA	PREU	Amidament	€ Projecte
TMB060	U Conjunt de taula per a pícnic de 180x155x72 cm, compost per una taula de 180x72x3,5 cm i dos bancs de 180x29x3,5 cm, de fusta de pi tractada en autoclau, col·locació amb tac químic, volandera i cargol.	294,81	4,00	1.179,24 €
FR9AUA80	U Pal de fusta d'acacia natural de 1,00m d'alçaria, encastats en dau de formigó cada 1,30 m	24,20	140,00	3.388,00 €
JSS020	Auró negre (Acer monspessulanum) de 14 a 16 cm de diàmetre de tronc; subministrament en contenidor estàndard de 110 l.	166,74	11,00	1.834,14 €
JSP010	U Plantació d'arbre de 14 a 25 cm de perímetre de tronc a 1 m del terra, amb mitjans mecànics, en terreny argilós, amb aportació d'un 50% de terra vegetal garbellada i fertilitzada, en clot de 100x100x60 cm; subministrament en contenidor.	28,20	11,00	310,20 €
				6.711,58 €
	Gestió de residus			400,00 €
	Seguretat i salut			400,00 €

Resum capítols

Resum pressupost per capítols	Totals
1.1 MOVIMENT TERRES DEMOLICIONS	2.398,02 €
2.3 XARXA DE REG	3.081,17 €
1.2 PAVIMENTACIÓ	24.978,58 €
JARDINERIA MOBILIARI URBÀ	6.711,58 €
Gestió de residus	400,00 €
Seguretat i salut	400,00 €
TOTAL PEM	37.969,35 €
TOTAL PEM	37.969,35 €
13% Despeses generals	4.936,02 €
6 % Benefici industrial	2.278,16 €
Subtotal	45.183,53 €
IVA 21 %	9.488,58 €
Total valoració contracte (PEC)	54.672,07 €

Ascendeixen els treballs a la quantitat de cinquanta-quatre mil, sis-cents setanta-dos amb tretze cèntims d'euro.



Projecte de Vorera i Espai verd Pla Romani

En cas de ser necessària, revisió de preus, (no està previst), es farà de forma polinòmica.

Calders, a 30 de novembre del 2025

Firmado por FRANCISCO JAVIER
SEP... DNI
***9680** el día 04/12/2025 con un
certificado emitido por EC
Ciudad de...

Xavier Serrano de Sebastián
Enginyer tècnic agrícola
Col·legiat núm. 1832



QUADRES DE PREUS

La base de preus de referència per la confecció dels quadres de preus i el pressupost a estat el Generador de preus de la construcció. Espanya. CYPE:

<https://generadordepreus.info/>

Moviment de terres

Codi	Unitat	Descripció	Rendiment	Preu unitari	Import
DMX050	m ³	Demolició de paviment exterior de rajoles i/o losetes de formigó			2,09 €
		Demolición de pavimento exterior de baldosas y/o losetas de hormigón, con martillo neumático, y carga mecánica sobre camión o contenedor. El precio incluye el picado del material de agarre, pero no incluye la demolición de la base soporte.			
1		Equip i maquinària			
mq01exn0	h	Retroexcavadora sobre pneumàtics, de 85 kW, amb martell trencador.	0,022	74,24	1,63 €
mq01ret01	h	Miniretrocarregadora sobre pneumàtics de 15 kW.	0,009	46,76	0,42 €
		Subtotal equip i maquinària:			2,05 €
2		Costos directes complementaris			
%		Costos directes complementaris	2,00%	2,05	0,04 €
		Costos directes (1+2):			2,10 €

Codi	Unitat	Descripció	Rendiment	Preu unitari	Import
DMX021	m ²	Demolició de solera o paviment de formigó			7,19
		Demolición de solera o pavimento de formigó en masa de fins a 15 cm de gruix, mitjançant retroexcavadora amb martell picador, i càrrega mecànica sobre camió o contenidor.			
1		Equip i maquinària			
mq01exn0	h	Retroexcavadora sobre pneumàtics, de 85 kW, amb martell trencador.	0,066	74,24	4,90 €
mq01ret01	h	Miniretrocarregadora sobre pneumàtics de 15 kW.	0,011	46,76	0,51 €
		Subtotal equip i maquinària:			5,37 €
2		Mà d'obra			
mo113	h	Peó ordinari construcció.	0,066	24,86	1,64 €
		Subtotal mà d'obra:			1,64 €
3		Costos directes complementaris			
%		Costos directes complementaris	2,00%	7,05	0,14 €
		Costos directes (1+2+3):			7,15 €



Projecte de Verora i Espai verd Pla Romani

Codi	Unitat	Descripció	Rendiment	Preu unitari	Import
ACE100	m	Excavació de petites rases per a allotjament de la xarxa de reg			4,63
		Excavació de rases per a allotjament de la xarxa de reg, de fins a 20 cm d'amplada i 50 cm de profunditat, amb mitjans mecànics i tapat manual d'aquesta.			
1		Equip i maquinària			
mq09zan0	h	Rasadora equipada amb cadena de fulles, de 12 kW.	0,066	31,41	2,07 €
		Subtotal equip i maquinària:			2,07 €
2		Mà d'obra			
mo040	h	Oficial 1ª jardiner.	0,013	29,67	0,39 €
mo086	h	Ajudant jardiner.	0,079	26,39	2,08 €
		Subtotal mà d'obra:			2,47 €
3		Costos directes complementaris			
%		Costos directes complementaris	2,00%	4,54 €	0,09 €
		Costos directes (1+2+3):			4,63 €
ACE010	m3	Excavació per esplanació			2,88
		Excavació per esplanació en terra tova, amb mitjans mecànics, i càrrega a camió.			
1		Equip i maquinària			
mq01pan0	h	Pala carregadora sobre pneumàtics de 120 kW/1,9 m³.	0,05	45,95	2,30 €
		Subtotal equip i maquinària:			2,3
2		Mà d'obra			
mo087	h	Ajudant construcció d'obra civil.	0,02	26,39	0,53 €
		Subtotal mà d'obra:			0,53
3		Costos directes complementaris			
%		Costos directes complementaris	2,00%	2,83	0,06 €
		Costos directes (1+2+3):			2,89 €

Codi	Unitat	Descripció	Rendiment	Preu unitari	Import
ACA010	m2	Esbossada i neteja del terreny			1,01
		Esbossada i neteja del terreny, amb mitjans mecànics. Comprèn els treballs necessaris per retirar de les zones previstes: arbres, petites plantes, mala herba, brossa, fustes caigudes, runes, escombraries o qualsevol altre material existent, fins a una profunditat no menor que el gruix de la capa de terra vegetal, considerant com mínima 25 cm; i càrrega a camió.			
1		Equip i maquinària			
mq01pan0	h	Pala carregadora sobre pneumàtics de 120 kW/1,9 m³.	0,017	45,95	0,78 €
		Subtotal equip i maquinària:			0,78
2		Mà d'obra			
mo087	h	Ajudant construcció d'obra civil.	0,008	26,39	0,21 €
		Subtotal mà d'obra:			0,21
3		Costos directes complementaris			
%		Costos directes complementaris	2,00%	0,99	0,02 €
		Costos directes (1+2+3):			1,01 €

Instal·lacions

Código	Unidad	Descripción	Rendimiento	Precio unitario	Importe
IOB025	U	Válvula			208,21 €
		Válvula de compuerta de husillo ascendente y cierre elástico, unión con bridas, de 2" de diámetro, PN=16 bar, formada por cuerpo, disco en cuña y volante de fundición dúctil y husillo de acero inoxidable.			
1		Materiales			
mt41sv00	Ud	Válvula de compuerta de husillo ascendente y cierre elástico, unión con bridas, de 2" de diámetro, PN=16 bar, formada por cuerpo, disco en cuña y volante de fundición dúctil y husillo de acero inoxidable.	1	195	195,00 €
		Subtotal materiales:			195,00 €
2		Mano de obra			
mo008	h	Oficial 1ª fontanero.	0,2	23,74	4,75 €
mo107	h	Ayudante fontanero.	0,2	21,9	4,38 €
		Subtotal mano de obra:			9,13
3		Costos directos complementarios			
%		Costos directos complementarios	2,00%	204,13	4,08 €
		Costos directos (1+2+3):			208,21 €
Coste de mantenimiento decenal: 35,40€ en los primeros 10 años.					



Projecte de Vorera i Espai verd Pla Romani

Codi	Unitat	Descripció	Rendiment	Preu unitari	Import
IUR020	m	Canonada de forniment i distribució			12,99
Canonada de forniment i distribució d'aigua de reg, formada per tub de polietilè PE 40 de color negre amb bandes de color blau, de 40 mm de diàmetre exterior i 5,5 mm de gruix, PN=10 atm, enterrada.					
1 Materials					
mt01ara01	m³	Sorra amb granulometria de 0 a 5 mm de diàmetre, neta.	0,095	14,61	1,39 €
mt37tpa02	m	Tub de polietilè PE 40 de color negre amb bandes de color blau, de 40 mm de diàmetre exterior i 5,5 mm de gruix, PN=10 atm, segons UNE-EN 12201-2, amb el preu incrementat el 10% en concepte d'accessoris i peces especials.	1	4,6	4,60 €
Subtotal materials:					5,99 €
2 Mà d'obra					
mo020	h	Oficial 1ª construcció.	0,072	29,67	2,14 €
mo113	h	Peó ordinari construcció.	0,072	24,86	1,79 €
mo008	h	Oficial 1ª lampista.	0,092	30,63	2,82 €
Subtotal mà d'obra:					6,74 €
3 Costos directes complementaris					
% Costos directes complementaris			2,00%	12,74	0,25 €
Cost de manteniment decennal: 1,43€ en els primers 10 anys.			Costos directes (1+2+3): 12,99 €		

Codi	Unitat	Descripció	Rendiment	Preu unitari	Import
IUB005	U	Pericó per a línies subterrànies de baixa tensió			147,15
Pericó prefabricat de formigó, sense fons, de 81,5x90,5x80 cm de mesures interiors i 8 cm de gruix de paret, boca d'accés de 53,5x62,5 cm, amb parets rebaixades per a l'entrada de tubs, capaç de suportar una càrrega de 400 kN, amb marc d'acer galvanitzat i tapa de formigó armat, de 64x74x5 cm, classe B-125 segons UNE-EN 124, per a línies subterrànies de baixa tensió.					
1 Materials					
mt35arg01	U	Pericó prefabricat de formigó, sense fons, de 81,5x90,5x80 cm de mesures interiors i 8 cm de gruix de paret, boca d'accés de 53,5x62,5 cm, amb parets rebaixades per a l'entrada de tubs, capaç de suportar una càrrega de 400 kN, per a línies elèctriques subterrànies.	1	71,56	71,56 €
mt35arg01	U	Marc d'acer galvanitzat i tapa de formigó armat, de 64x74x5 cm, classe B-125 segons UNE-EN 124.	1	35,76	35,76 €
Subtotal materials:					107,32 €
2 Mà d'obra					
mo020	h	Oficial 1ª construcció.	0,659	29,67	19,55 €
mo077	h	Ajudant construcció.	0,659	26,39	17,39 €
Subtotal mà d'obra:					36,94 €
3 Costos directes complementaris					
% Costos directes complementaris			2,00%	144,26	2,89 €
Cost de manteniment decennal: 5,89€ en els primers 10 anys.			Costos directes (1+2+3): 147,15 €		

Codi	Unitat	Descripció	Rendiment	Preu unitari	Import
IUR050	U	Boca de rec			268,78
Boca de reg de ferro colat, amb ràcord de sortida tipus Barcelona de 40 mm de diàmetre.					
1 Materials					
mt48wvg1	U	Boca de reg, formada per cos i tapa de ferro colat amb pany de quadrat, brida d'entrada, clau de tall i ràcord de sortida tipus Barcelona de llautó de 40 mm de diàmetre.	1	230,77	230,77 €
mt37tpj02	U	Collari de presa de PP amb quatre cargols, per a tub de 63 mm de diàmetre exterior, amb presa per a connexió roscada de 1 1/2" de diàmetre, PN=16 atm, amb juntes elàstiques de EPDM, segons UNE-EN ISO 15874-3.	1	5,99	5,99 €
mt37tpa02	m	Tub de polietilè PE 40 de color negre amb bandes de color blau, de 40 mm de diàmetre exterior i 5,5 mm de gruix, PN=10 atm, segons UNE-EN 12201-2.	1	4,18	4,18 €
Subtotal materials:					240,94 €
2 Mà d'obra					
mo008	h	Oficial 1ª lampista.	0,396	30,63	12,13 €
mo107	h	Ajudant lampista.	0,396	26,36	10,44 €
Subtotal mà d'obra:					22,57 €
3 Costos directes complementaris					
% Costos directes complementaris			2,00%	263,51	5,27 €
Cost de manteniment decennal: 110,20€ en els primers 10 anys.			Costos directes (1+2+3): 268,78 €		

Xavier Serrano, Enginyeria tècnica agrícola, paisatge territori.

62



Projecte de Verora i Espai verd Pla Romani

Pavimentació

Codi	Unitat	Descripció	Rendiment	Preu unitari	Import
MBG010	m3	Base granular			36,73
		Base granular amb tot-u natural calcari, i compactació al 95% del Proctor Modificat amb mitjans mecànics, en tongades de 30 cm de gruix, fins a aconseguir una densitat seca no inferior al 95% del Proctor Modificat de la màxima obtinguda en l'assaig Proctor Modificat, realitzat segons UNE 103501, per a millora de les propietats resistents del terreny			
1		Materials			
mt01zah0	t	Tot-u natural calcari.	2,2	10,22	22,48 €
		Subtotal materials:			22,48 €
2		Equip i maquinària			
mq02rot0	h	Compactadora tàndem autopropulsat, de 63 kW, de 9,65 t, amples de treball 168 cm.	0,11	46,83	5,15 €
mq04dua0	h	Dúmpder de descàrrega frontal de 2 t de càrrega útil.	0,11	10,58	1,16 €
mq02cia0	h	Camió sistema, de 8 m³ de capacitat.	0,011	121,25	1,33 €
		Subtotal equip i maquinària:			7,65 €
3		Mà d'obra			
mo113	h	Peó ordinari construcció.	0,237	24,86	5,89 €
		Subtotal mà d'obra:			5,89 €
4		Costos directes complementaris			
	%	Costos directes complementaris	2,00%	36,01	0,72 €
		Costos directes (1+2+3+4):			36,74 €

Codi	Unitat	Descripció	Rendiment	Preu unitari	Import
MPH010	m2	Enrajolat de cairons de formigó			70,3
		Enrajolat de llosetes de formigó per a ús exterior, de 4 pastilles, resistència a flexió T, càrrega de ruptura 3, resistència al desgast G, 20x20x3 cm, gris, per ús públic en exteriors en zona de voreres i passeigs, col·locades a l'estès sobre capa de sorra-ciment; tot allò realitzat sobre solera de formigó en massa (HM-20/P/20/X0), de 15 cm d'espessor, abocament des de camió amb estès i vibrat manual amb regla vibrant de 3 m, amb acabat reglejat			
1		Materials			
mt10hmf0	m³	Formigó en massa HM-20/P/20/X0, fabricat en central.	0,158	79,08	12,49 €
mt09mcr3	m³	Sorra-ciment, sense additius, amb 250 kg/m³ de ciment Portland CEM II/B-L 32,5 R i sorra de pedrera granítica, confeccionat en obra.	0,032	61,35	1,96 €
mt08cem0	kg	Ciment Portland CEM II/B-L 32,5 R, color gris, en sacs, segons UNE-EN 197-1.	1	0,1	0,10 €
mt18bhi0	m²	Lloseta de formigó per a ús exterior, de 4 pastilles, classe resistent a flexió T, classe resistent segons la càrrega de ruptura 3, classe de desgast per abrasió G, format nominal 20x20x3 cm, color gris, segons UNE-EN 1339.	1,05	5,62	5,90 €
mt09lec0	m³	Beurada de ciment CEM II/B-P 32,5 N 1/2.	0,001	133,53	0,13 €
		Subtotal materials:			20,59 €
2		Equip i maquinària			
mq04dua0	h	Dúmpder de descàrrega frontal de 2 t de càrrega útil.	0,026	10,58	0,28 €
mq06vib0	h	Regla vibrant de 3 m.	0,074	5,33	0,39 €
		Subtotal equip i maquinària:			0,67 €
3		Mà d'obra			
mo041	h	Oficial 1ª construcció d'obra civil.	0,427	29,67	12,67 €
mo087	h	Ajudant construcció d'obra civil.	0,485	26,39	12,80 €
mo023	h	Oficial 1ª enrajolador.	0,396	29,67	11,75 €
mo061	h	Ajudant enrajolador.	0,396	26,39	10,45 €
		Subtotal mà d'obra:			47,67 €
4		Costos directes complementaris			
	%	Costos directes complementaris	2,00%	68,92	1,38 €
		Costos directes (1+2+3+4):			70,31 €
		Cost de manteniment decenal: 6,33€ en els primers 10 anys.			



Projecte de Verora i Espai verd Pla Romani

Codi	Unitat	Descripció	Rendiment	Preu unitari	Import
m2 Paviment drenant, amb peces prefabricades de formigó i gespa					41,20
Paviment drenant, per a trànsit de vianants, amb una resistència a flexotracció de 3,5 N/mm ² , una capacitat drenant de 144 l/(m ² -min) i amb resistència al lliscament Rd>45 segons UNE-EN 16165 i lliscabilitat classe 3 segons CTE, format per capa d'anivellament compactada de sorra amb granulometria de 0 a 5 mm de diàmetre, neta, de 5 cm d'espessor, peces drenants prefabricades de formigó de 40x40x12 cm (tipus trama illa de Breinco), color gris, amb buits reomplert amb terra vegetal garbellada i mescla de llavor per a gespa cobrint la reixeta alveolar.					
1 Materials					
mt01ara01	m ³	Sorra amb granulometria de 0 a 5 mm de diàmetre, neta.	0,05	14,61	0,73 €
mt18bre02	m ²	Peces drenants prefabricades de formigó de 40x40x12 cm, color gris, classe resistent a flexió 1, classe resistent segons la càrrega de ruptura 45, coeficient d'absorció d'aigua <= 6%, classe de desgast per abrasió 3, segons UNE-EN 1339.	1,05	27,5	28,88 €
mt48tif020	kg	Adob per presembra de gespa.	0	1,47	0,00 €
mt48tie03	m ³	Terra vegetal garbellada, subministrada a granel.	0,04	24,21	0,97 €
mt48tis011	kg	Mescla de llavor per a gespa.	0,035	6,41	0,22 €
mt48tie04	kg	Humus net garbellat.	0	0,03	0,00 €
mt08aaa0	m ³	Aigua.	0,05	1,53	0,08 €
Subtotal materials:					30,87 €
2 Equip i maquinària					
mq01pan0	h	Mini pala carregadora sobre pneumàtics, de 52 kW/1 m ³ kW.	0,023	37,53	0,86 €
mq02rod0	h	Safata vibrant de guiat manual, de 300 kg, amplada de treball 70 cm, reversible.	0,023	7,3	0,17 €
Subtotal equip i maquinària:					1,03 €
3 Mà d'obra					
mo041	h	Oficial 1ª construcció d'obra civil.	0,132	29,67	3,92 €
mo087	h	Ajudant construcció d'obra civil.	0,132	26,39	3,48 €
mo040	h	Oficial 1ª jardiner.	0,02	29,67	0,59 €
mo115	h	Peó jardiner.	0,02	24,86	0,50 €
Subtotal mà d'obra:					8,49 €
4 Costos directes complementaris					
% Costos directes complementaris			2,00%	40,40 €	0,81 €
Cost de manteniment decennal: 5,14€ en els primers 10 anys.					Costos directes (1+2+3+4): 41,20 €

Codi	Unitat	Descripció	Rendiment	Preu unitari	Import
m2 Paviment drenant, amb peces prefabricades de formigó i gespa					41,20
m2 Paviment drenant, per a trànsit eventual, amb una resistència a flexotracció de 3,5 N/mm ² , una capacitat drenant de 144 l/(m ² -min) i amb resistència al lliscament Rd>45 segons UNE-EN 16165 i lliscabilitat classe 3 segons CTE, format per capa d'anivellament de morter de 5 cm d'espessor, peces drenants prefabricades de formigó de 40x40x12 cm (tipus trama de Breinco), color gris, amb buits reomplert amb morter tintat cobrint la reixeta alveolar.					
1 Materials					
mt18bre02	m ²	Peces drenants prefabricades de formigó de 40x40x12 cm, color gris, classe resistent a flexió 1, classe resistent segons la càrrega de ruptura 45, coeficient d'absorció d'aigua <= 6%, classe de desgast per abrasió 3, segons UNE-EN 1339.	1,05	27,5	28,81 €
mt09mcr30	m ³	Sorra-ciment, sense additius, amb 250 kg/m ³ de ciment Portland CEM II/B-L 32,5 R i sorra de pedra granítica, confeccionat en obra.	0,03	61,35	1,96 €
mt08cem0	kg	Ciment Portland CEM II/B-L 32,5 R, color gris, en sacs, segons UNE-EN 197-1.	1,00	0,1	0,10 €
Subtotal materials:					30,87 €
2 Equip i maquinària					
mq01pan0	h	Mini pala carregadora sobre pneumàtics, de 52 kW/1 m ³ kW.	0,02	37,53	0,86 €
mq02rod0	h	Safata vibrant de guiat manual, de 300 kg, amplada de treball 70 cm, reversible.	0,02	7,3	0,17 €
Subtotal equip i maquinària:					1,03 €
3 Mà d'obra					
mo041	h	Oficial 1ª construcció d'obra civil.	0,15	29,67	4,51 €
mo087	h	Ajudant construcció d'obra civil.	0,15	26,39	3,98 €
Subtotal mà d'obra:					8,49 €
4 Costos directes complementaris					
% Costos directes complementaris			2,00%	40,40 €	0,81 €
Cost de manteniment decennal: 5,14€ en els primers 10 anys.					Costos directes (1+2+3+4): 41,20 €



Projecte de Verora i Espai verd Pla Romani

Mobiliari urbà i jardineria

Codi	Unitat	Descripció	Rendiment	Preu unitari	Impc
ISS020	U	Arbre de fulla caduca			166,
		Auró negre (Acer monspessulanum) de 14 a 16 cm de diàmetre de tronc; subministrament en contenidor estàndard.			
1		Materials			
mt48eac0	U	Auró negre (Acer monspessulanum) de 14 a 16 cm de diàmetre de tronc; subministrament en contenidor estàndard de 110 l.	1	163,47	163,47
		Subtotal materials:			163,47
2		Costos directes complementaris			
	%	Costos directes complementaris	2	163,47	3,
Cost de manteniment decennal: 156,74€ en els primers 10 anys.			Costos directes (1+2): 166,		
JSP010	U	Plantació d'arbre			2
		Plantació d'arbre de 14 a 25 cm de perímetre de tronc a 1 m del terra, amb mitjans mecànics, en terreny argilós, amb aportació d'un 50% de terra vegetal garbellada i fertilitzada, en clot de 100x100x60 cm; subministrament en contenidor.			
1		Materials			
mt48tie03	m³	Terra vegetal garbellada i fertilitzada, subministrada a granel.	0,275	33,36	9,17
mt08aaa0	m³	Aigua.	0,05	1,53	0,08
		Subtotal materials:			9,25
2		Equip i maquinària			
mq01exn0	h	Miniretroexcavadora sobre pneumàtics, de 37,5 kW.	0,123	52,19	6,42
mq04dua0	h	Dúmpder de descàrrega frontal de 2 t de càrrega útil.	0,083	10,58	0,88
		Subtotal equip i maquinària:			7,30
3		Mà d'obra			
mo040	h	Oficial 1ª jardiner.	0,198	29,67	5,87
mo086	h	Ajudant jardiner.	0,198	26,39	5,23
		Subtotal mà d'obra:			11,10
4		Costos directes complementaris			
	%	Costos directes complementaris	2	27,65	0,
Cost de manteniment decennal: 26,51€ en els primers 10 anys.			Costos directes (1+2+3+4): 21,		

Codi	Unitat	Descripció	Rendiment	Preu unitari	Import
TMB060	U	Mesa para pícnic de madera			294,81
		Conjunt de taula per a pícnic de 180x155x72 cm, compost per una taula de 180x72x3,5 cm i dos bancs de 180x29x3,5 cm, de fusta de pi tractada en autoclau, col·locació amb tac químic, volandera i cargol.			
1		Materials			
mt50spl10	U	Fixació composta per tac químic, volandera i cargol d'acer.	8	5,82	46,56
mt52mug2	U	Conjunt de taula per a pícnic de 180x155x72 cm, compost per una taula de 180x72x3,5 cm i dos bancs de 180x29x3,5 cm, de fusta de pi tractada en autoclau.	1	229,91	229,91
		Subtotal materials:			276,47
2		Mà d'obra			
mo041	h	Oficial 1ª construcció d'obra civil.	0,224	29,67	6,65
mo087	h	Ajudant construcció d'obra civil.	0,224	26,39	5,91
		Subtotal mà d'obra:			12,56
3		Costos directes complementaris			
	%	Costos directes complementaris	2	289,03	5,78
Cost de manteniment decennal: 188,68€ en els primers 10 anys.			Costos directes (1+2+3): 294,81		

Codi	Unitat	Descripció	Rendiment	Preu unitari	Impc
SERRALLERIA					
FRBAUA80	u	pal fusta acacia H: 1m + 0,2 m muntants encastats dau Pal de fusta d'acacia natural de 1,00m d'alçaria, encastats en dau de formigó cada 1,30 m			
A0121000	0,12 h	Oficial 1a		25,2	3,024
A013A000	0,12 h	Ajudant fuster		21,15	2,538
A0140000	0,12 h	Manobre		21,5	2,58
B064100C	0,03 m³	Formigó HM-20/P10/L>=200kg/m³ ciment		125	3,75
BRBAUA80	1 m	pal fusta acacia d-10 cm		6	7,8
BRBALZ10	1 u	Mat. aux. suport ancoratge 1m tanca		1	1
A%ALX0010	5,00% %	Medios aux ilares		30,5	1,525
		Mà d'obra			8,142
		Materials			14,075
		Altres fixacions. Cadena i cadena (16m)			1,3
		Suma la partida			23,517
		Costos indirectes 3%			0,70551
TOTAL PARTIDA					24,22251



PLÀNOLS



SITUACIÓ



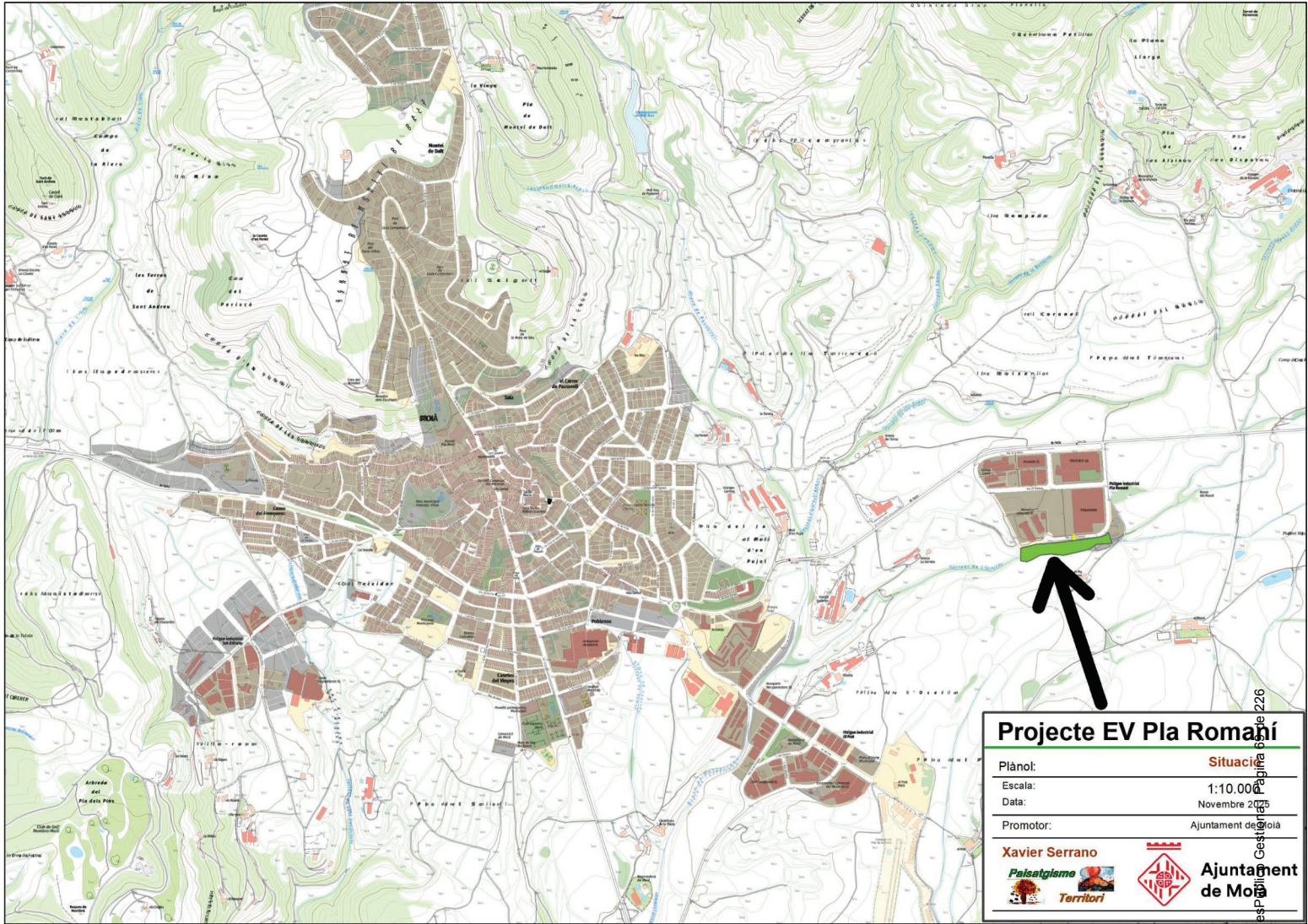

Codi Validació: 9DPAA6LJWZ5RPJ24GPDNYG2KD
 Verificació: <https://moia.eadministracio.cat/>
 Document signat electrònicament des de la plataforma



PLANTA



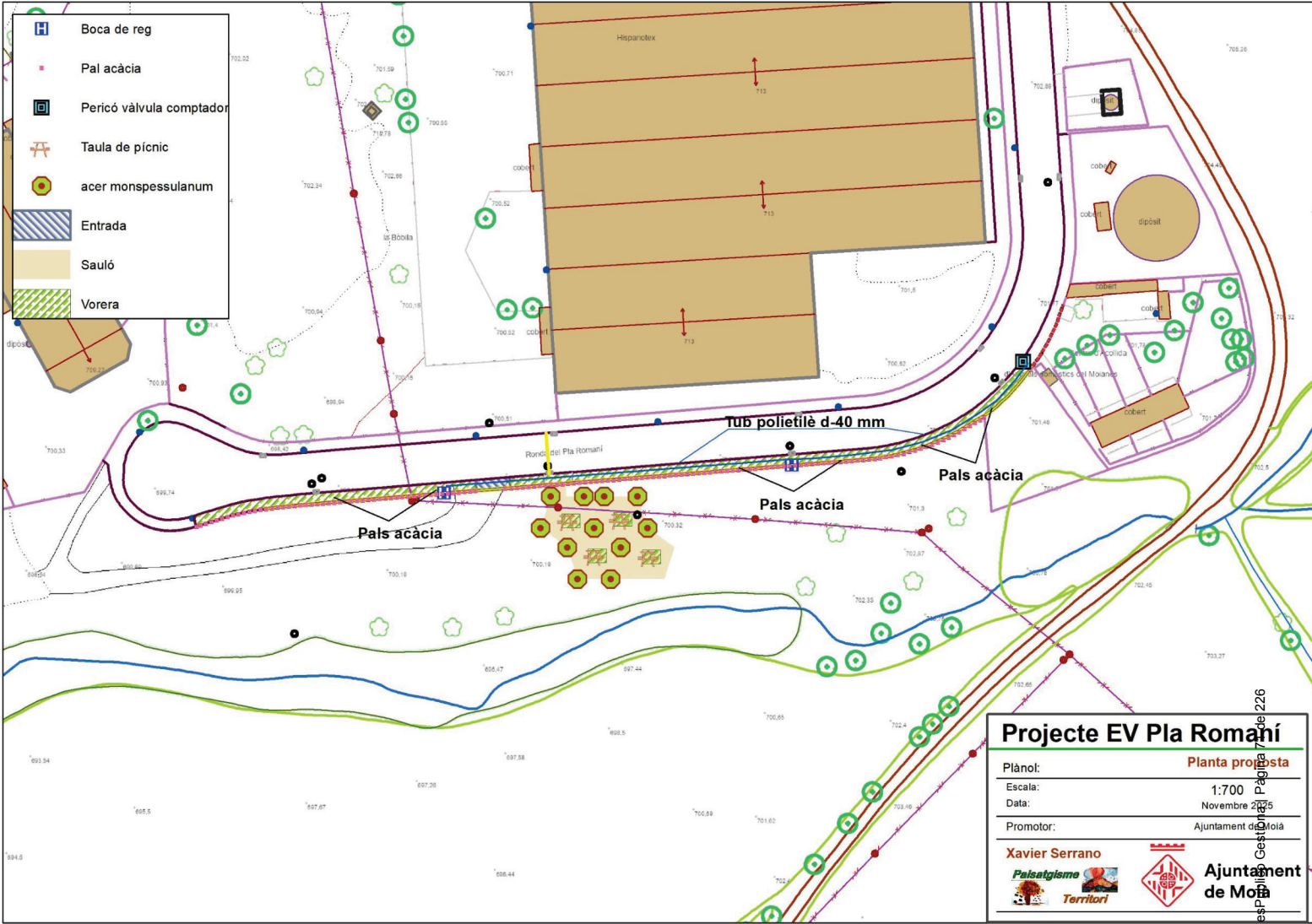

Projecte EV Pla Romani

Plànol:	Planta proposta
Escala:	1:700
Data:	Novembre 2025
Promotor:	Ajuntament de Moia

Codi Validació: 9DPAA6LJWZ5RPJ24GPDNYG2KD
 Verificació: <https://moia.eadministracio.cat/>
 Document signat electrònicament des de la plataforma



Detall Voreres



Patró constructiu vorera

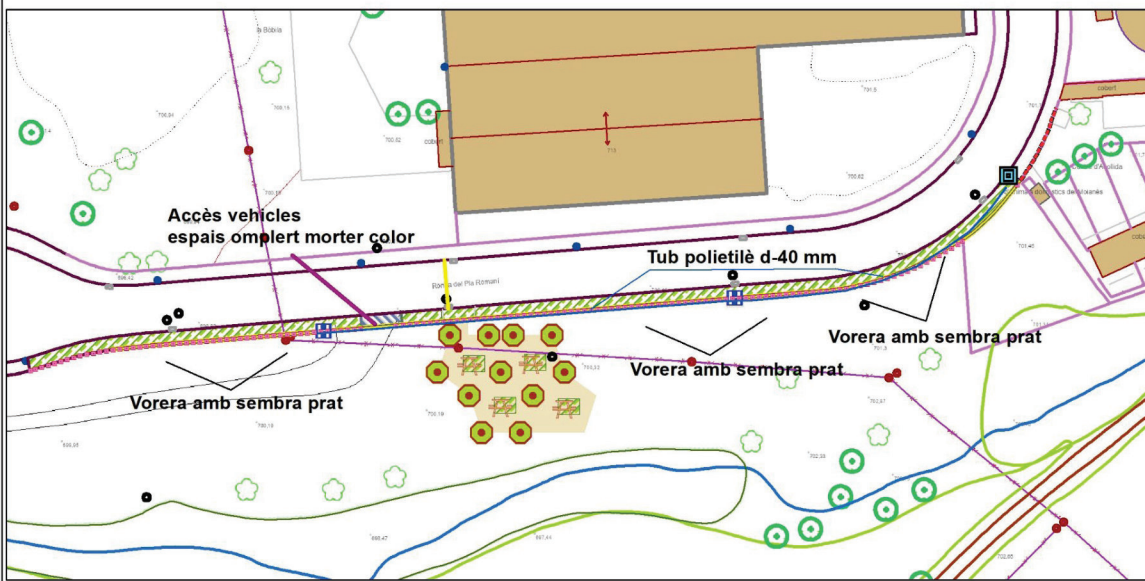
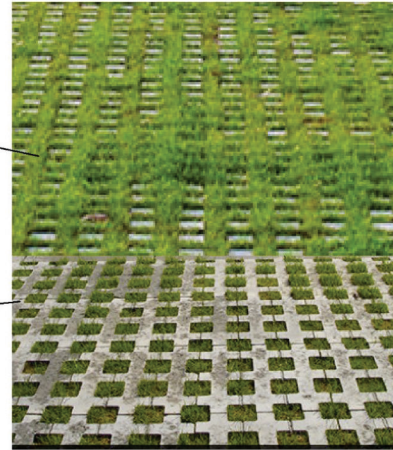
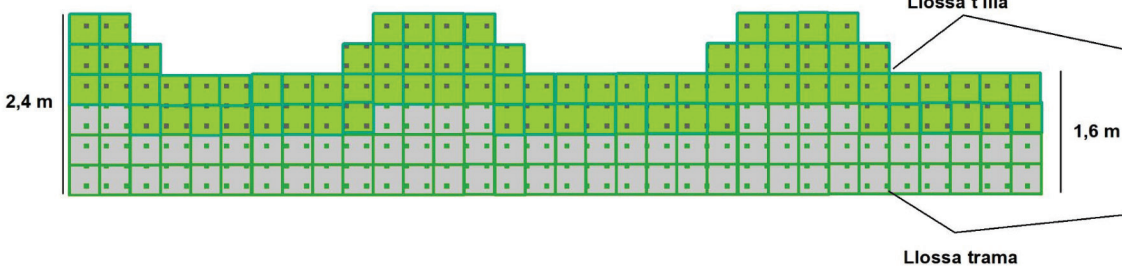

Llosa illa® **Llosa trama®** **joint**

characteristics

medidas / sizes:

- trama10/T11 - 40 x 40 x 10 cm
- trama12/U14 - 40 x 40 x 12 cm
- trama12/U25 - 40 x 40 x 12 cm

Projecte EV Pla Romani

Plànol: Detall paviment

Escala: 1:700

Data: Novembre 2025

Promotor: Ajuntament de Moia

Xavier Serrano

Paisatgisme **Territori**

Ajuntament de Moia

Codi Validació: 9DPAA6LJWZ5RPJ24GPDNYG2KD
 Verificació: https://moia.eadministracio.cat/
 Document signat electrònicament des de la plataforma es.pes



Detall col·locació pals acàcia, porta



Patrò col·locació pals acàcia

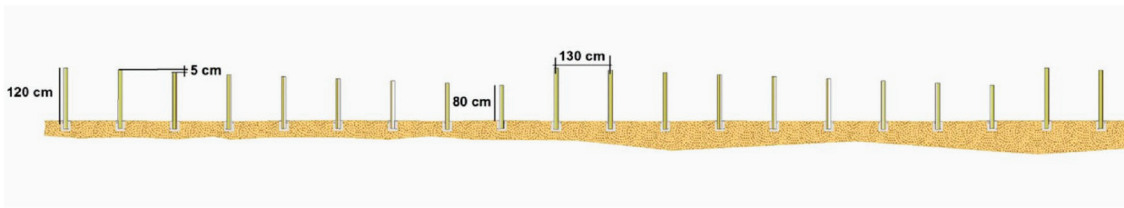

Detall porta

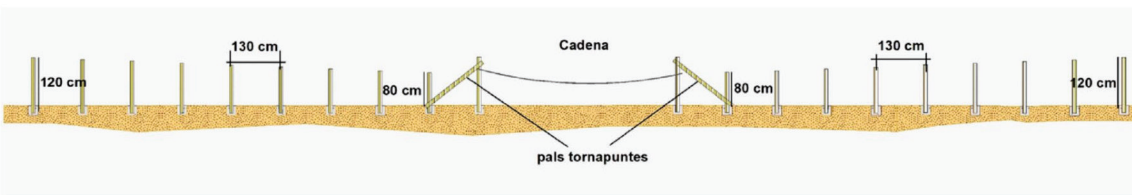

Detall ancoratge pal

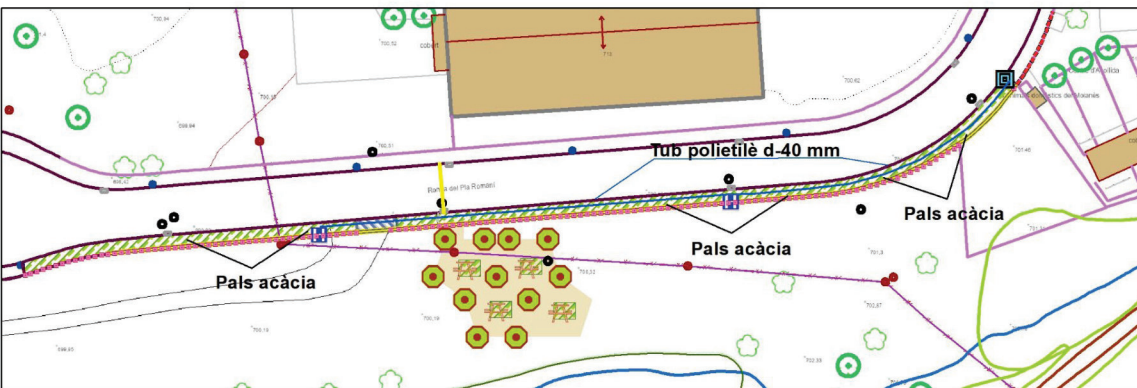
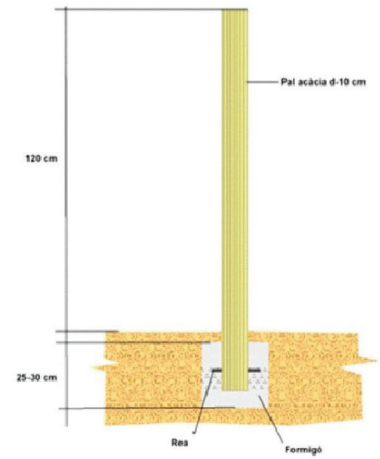

Projecte EV Pla Romani

Detall línia pals acàcia

Plànol:	Detall línia pals acàcia
Escala:	1:700
Data:	Novembre 2025
Promotor:	Ajuntament de Moia

Xavier Serrano
 Paisatgisme
 Territori

Ajuntament de Moia

Codi Validació: 9DPAA6LJWZ5RPJ24GPDNYG2KD
 Verificació: https://moia.eadministracio.cat/
 Document signat electrònicament des de la plataforma es.Paer



S'ANNEXA

Annex-1
Estudi Bàsic de Seguretat i Salut



Índex	6. Primers auxilis	10
Dades de l'obra	7. Normativa aplicable	10
Introducció: Compliment del RD 1627/97 de 24 d'octubre sobre disposicions mínimes de seguretat i salut a les obres de construcció		3
Principis generals aplicables durant l'execució de l'obra		3
3. Identificació dels riscos		4
3.01. Mitjans i maquinaria		5
3.02. Treballs previs		5
3.03. Enderrocs		5
3.04. Moviments de terres i excavacions		6
3.05. Fonaments		6
3.06. Estructura		6
3.07. Ram de paleta		7
3.08. Coberta		7
3.09. Revestiments i acabats		8
3.10. Instal·lacions		8
4. Relació no exhaustiva dels treballs que impliquen riscos especials (Annex II del RD 1627/1997)		8
5. Mesures de prevenció i protecció		9
5.01. Mesures de protecció col·lectiva		9
5.02. Mesures de protecció individual		9
5.03. Mesures de protecció a tercers		10



Projecte de Vorera i Espai verd Pla Romani

Dades de l'obra

Tipus d'obra:	Confecció vorera i àrea pícnic amb enjardinament
Emplaçament:	Espai verd Pla Romani Carrer Ronda Romani sense nº
Superfície construïda:	1.196 m2
Promotor:	Ajuntament de Moià
Tècnic autor del Projecte d'execució:	Xavier Serrano de Sebastián
Tècnic redactor de l'Estudi Bàsic de Seguretat i Salut:	Xavier Serrano de Sebastián

Descripció:

Projecte: PROJECTE PER LA CONSTRUCCIÓ D'UNA ESPAI VERD I ÀREA DE PÍCNIC EN EL POLÍGON PLA ROMANI DE MOIÀ

Tipus d'intervenció: Confecció vorera, creació usos i plantacions i milleres en l'espai verd

Superfície Total parcel·la: 7.428 m2 (no inclosa la zona d'equipaments)

Superfície vorera: 448 m2

Superfície àrea arbrada i pícnic: 403 m2



1. Introducció: Compliment del RD 1627/97 de 24 d'octubre sobre disposicions mínimes de seguretat i salut a les obres de construcció

Aquest Estudi Bàsic de Seguretat i Salut estableix, durant l'execució d'aquesta obra, les previsions respecte a la prevenció de riscos d'accidents i malalties professionals, així com informació útil per efectuar en el seu dia, en les degudes condicions de seguretat i salut, els previsible treballs posteriors de manteniment.

Servirà per donar unes directrius bàsiques a l'empresa constructora per dur a terme les seves obligacions en el terreny de la prevenció de riscos professionals, facilitant el seu desenvolupament, d'acord amb el Reial Decret 1627/1997 de 24 d'octubre, pel qual s'estableixen disposicions mínimes de seguretat i de salut a les obres de construcció.

En base a l'art. 7è, i en aplicació d'aquest Estudi Bàsic de Seguretat i Salut, el contractista ha d'elaborar un Pla de Seguretat i Salut en el treball en el qual s'analitzin, estudiïn, desenvolupin i complementin les previsions contingudes en el present document.

El Pla de Seguretat i Salut haurà de ser aprovat abans de l'inici de l'obra pel Coordinador de Seguretat i Salut durant l'execució de l'obra o, quan no n'hi hagi, per la Direcció Facultativa. En cas d'obres de les Administracions Públiques s'haurà de sotmetre a l'aprovació d'aquesta Administració.

Es recorda l'obligatorietat de què a cada centre de treball hi hagi un Llibre d'Incidències pel seguiment del Pla. Les anotacions fetes al Llibre d'Incidències hauran de posar-se en coneixement de la Inspecció de Treball i Seguretat Social, en el termini de 24 hores, quan es produeixin repeticions de la incidència.

Segons l'art. 15è del Reial Decret, els contractistes i sots-contractistes hauran de garantir que els treballadors rebin la informació adequada de totes les mesures de seguretat i salut a l'obra.

La comunicació d'obertura del centre de treball a l'autoritat laboral competent haurà d'incloure el Pla de Seguretat i Salut, s'haurà de fer prèviament a l'inici d'obra i la presentaran únicament els empresaris que tinguin la consideració de contractistes.

El Coordinador de Seguretat i Salut durant l'execució de l'obra o qualsevol integrant de la Direcció Facultativa, en cas d'apreciar un risc greu imminent per a la seguretat dels treballadors, podrà aturar l'obra parcialment o totalment, comunicant-lo a la Inspecció de Treball i Seguretat Social, al contractista, sots-contractistes i representants dels treballadors.

Les responsabilitats dels coordinadors, de la Direcció Facultativa i del promotor no eximiran de les seves responsabilitats als contractistes i als sots-contractistes (art. 11è).

2. Principis generals aplicables durant l'execució de l'obra

L'article 10 del RD 1627/1997 estableix que s'aplicaran, com a mínim, els principis d'acció preventiva recollits en l'art. 15è de la "Ley de Prevención de Riesgos Laborales (Ley 31/1995, de 8 de noviembre)" durant l'execució de l'obra i en particular en les següents activitats:

Instal·lació de tanques, mesures de seguretat, senyalitzacions y adaptació dels accessos i, indicació de la zones de fort pendent als laterals del camí.

El manteniment de l'obra i l'entorn en bon estat d'ordre i neteja.

L'elecció de l'emplaçament dels llocs i àrees de treball, tenint en compte les seves condicions d'accés i la determinació de les vies o zones de desplaçament o circulació.

La manipulació dels diferents materials i la utilització dels mitjans auxiliars.

El manteniment, el control previ a la posada en servei i el control periòdic de les Instal·lacions i dispositius necessaris per a l'execució de l'obra, amb objecte de corregir els defectes que poguessin afectar a la seguretat i salut dels treballadors.

La delimitació i condicionament de les zones d'emmagatzematge i dipòsit dels diferents materials, en particular si es tracta de matèries i substàncies perilloses.

La recollida dels materials perillosos utilitzats.

L'emmagatzematge i l'eliminació o evacuació de residus i runes.

L'adaptació en funció de l'evolució de l'obra del període de temps efectiu que s'haurà de dedicar a les diferents feines o fases del treball.

La cooperació entre els contractistes, sots-contractistes i treballadors autònoms.

Les interaccions i incompatibilitats amb qualsevol altre tipus de feina o activitat que es realitzi a l'obra o prop de l'obra.



Projecte de Vorera i Espai verd Pla Romani

Inspecció i anàlisi de les escomeses i la comprovació de l'anul·lació de totes les xarxes d'instal·lacions i corresponents subministraments.

S'utilitzaran els mitjans necessaris per tal de no generar excesiva polseguera en l'entorn, reg amb manega o cisterna.

Es mantindran sempre en bon estat els sistemes de drenatge i evacuació d'aigües del camí: cunetes, pericons, embornals, pous i tubs sota plataforma.

Els **principis d'acció preventiva** establerts a l'article 15è de la Llei 31/95 són els següents:

L'empresari aplicarà les mesures que integren el deure general de prevenció, d'acord amb els següents principis generals:

Evitar riscos

Avaluar els riscos que no es puguin evitar

Combatre els riscos a l'origen

Adaptar el treball a la persona, en particular amb el que respecta a la concepció dels llocs de treball, l'elecció dels equips i els mètodes de treball i de producció, per tal de reduir el treball monòton i repetitiu i reduir els efectes del mateix a la salut

Tenir en compte l'evolució de la tècnica

Substituir allò que és perillós per allò que tingui poc o cap perill

Planificar la prevenció, buscant un conjunt coherent que integri la tècnica, l'organització del treball, les condicions de treball, les relacions socials i la influència dels factors ambientals en el treball

Adoptar mesures que posin per davant la protecció col·lectiva a la individual

Donar les degudes instruccions als treballadors

L'empresari tindrà en consideració les capacitats professionals dels treballadors en matèria de seguretat i salut en el moment d'encomanar les feines

L'empresari adoptarà les mesures necessàries per garantir que només els treballadors que hagin rebut informació suficient i adequada puguin accedir a les zones de risc greu i específic

L'efectivitat de les mesures preventives haurà de preveure les distraccions i imprudències no temeràries que pugués cometre el treballador. Per a la seva aplicació es tindran en compte els riscos addicionals que poguessin implicar determinades mesures preventives,

que només podran adoptar-se quan la magnitud dels esmentats riscos sigui substancialment inferior a les dels que es pretén controlar i no existeixin alternatives més segures

Podran concertar operacions d'assegurances que tinguin com a finalitat garantir com a àmbit de cobertura la previsió de riscos derivats del treball, l'empresa respecte dels seus treballadors, els treballadors autònoms respecte d'ells mateixos i les societats cooperatives respecte els socis, l'activitat dels quals consisteixi en la prestació del seu treball personal.



3. Identificació dels riscos

Sense perjudici de les disposicions mínimes de Seguretat i Salut aplicables a l'obra establertes a l'annex IV del Reial Decret 1627/1997 de 24 d'octubre, s'enumeren a continuació els riscos particulars de diferents treballs d'obra, tot i considerant que alguns d'ells es poden donar durant tot el procés d'execució de l'obra o bé ser aplicables a d'altres feines.

S'haurà de tenir especial cura en els riscos més usuals a les obres, com ara són, caigudes, talls, cremades, erosions i cops, havent-se d'adoptar en cada moment la postura més adient pel treball que es realitzi.

A més, s'ha de tenir especial atenció en treballar en medi forestal, de les esgarrinxades, talls, cops i ferides ocasionades per branques i/o troncs; i tenir cura en minimitzar en tot moment el risc d'incendi.

Tanmateix, els riscos relacionats s'hauran de tenir en compte pels previsibles treballs posteriors (reparació, manteniment...).

3.01. Mitjans i maquinaria

Interferències amb Instal·lacions de subministrament públic (aigua, llum, gas...)

Desplom i/o caiguda de maquinària d'obra (sitges, grues...)

Riscos derivats del funcionament de grues

Caiguda de la càrrega transportada

Generació excessiva de pols o emanació de gasos tòxics

Caigudes des de punts alts i/o des d'elements provisionals d'accés (escales, plataformes)

Atropellaments, topades amb altres vehicles, atrapades.

Cops i ensopegades

Caiguda de materials, rebots

Ambient excessivament sorollós

Contactes elèctrics directes o indirectes

Accidents derivats de condicions atmosfèriques

Atrapaments i aplastaments per parts mòbils de maquinaria

3.02. Carrega i descarrega de materials. Treballs previs

Atrapada de mans en fer l'eslingat.

Caiguda de la càrrega en elevació per un eslingat incorrecte o per ruptura d'elements de subjecció.

Caiguda o desplom de la càrrega a la recepció.

Caiguda des d'un punt alt durant la recepció de la càrrega.

Atropellaments, topades amb altres vehicles, atrapades.

Interferències amb Instal·lacions de subministrament públic (aigua, llum, gas...)

Caigudes des de punts alts i/o des d'elements provisionals d'accés (escales, plataformes)

Cops i ensopegades

Caiguda de materials, rebots

Sobre esforços per postures incorrectes

Bolcada de piles de materials

Riscos derivats de l'emmagatzematge de materials (temperatura, humitat, reaccions químiques)

3.03. Moviments de terres i excavacions

Projecció de partícules durant els treballs

Interferències amb Instal·lacions de subministrament públic (aigua, llum, gas...)

Generació excessiva de pols o emanació de gasos tòxics

Caigudes des de punts alts i/o des d'elements provisionals d'accés (escales, plataformes)

Cops i ensopegades

Despreniment i/o esllavissament de terres i/o roques

Caiguda de materials, rebots

Ambient excessivament sorollós

Desplom i/o caiguda de les murs de contenció, pous i rases

Desplom i/o caiguda de les edificacions veïnes

Problemes de circulació interna de vehicles i maquinaria.

Esfondraments, esllavissaments, desploms i moviments del terreny.

Accidents derivats de condicions atmosfèriques

Sobre esforços per postures incorrectes

Riscos derivats del desconeixement del sòl a excavar

Atrapaments i aplastaments per parts mòbils de maquinaria



3.04. Pavimentació

Projecció de partícules durant els treballs
Caigudes des de punts alts i/o des d'elements provisionals d'accés (escales, plataformes)
Contactes amb materials agressius
Talls i punxades
Cops i ensopegades
Caiguda de materials, rebots
Ambient excessivament sorollós
Despreniment i/o esllavissament de terres i/o roques
Problemes de circulació interna de vehicles i maquinaria.
Esfondraments, esllavissaments, desploms i moviments del terreny.
Accidents derivats de condicions atmosfèriques
Contactes elèctrics directes o indirectes
Sobre esforços per postures incorrectes
Talls i punxades
Cops i ensopegades
Caiguda de materials, rebots
Ambient excessivament sorollós
Riscos derivats de la pujada i recepció dels materials
Dermatitis per contacte en formigó i calç

Atrapaments i aplastaments
Caiguda de materials, rebots
Ambient excessivament sorollós
Sobre esforços per postures incorrectes
Bolcada de piles de material
Riscos derivats de l'emmagatzematge de materials (temperatura, humitat, reaccions químiques)
Dermatitis per contacte en formigó i calç

3.05. Ram de paleta, acabats obra civil

Generació excessiva de pols o emanació de gasos tòxics
Projecció de partícules durant els treballs
Caigudes des de punts alts i/o des d'elements provisionals d'accés (escales, plataformes)
Contactes amb materials agressius
Talls i punxades
Cops i ensopegades



4. Relació no exhaustiva dels treballs que impliquen riscos especials (Annex II del RD 1627/1997)

Treballs amb riscos especialment greus de sepultament, enfonsament o caiguda d'altura, per les particulars característiques de l'activitat desenvolupada, els procediments aplicats o l'entorn del lloc de treball

Treballs en els quals l'exposició a agents químics o biològics suposi un risc d'especial gravetat, o pels quals la vigilància específica de la salut dels treballadors sigui legalment exigible

Treballs amb exposició a radiacions ionitzants pels quals la normativa específica obligui a la delimitació de zones controlades o vigilades

Treballs en la proximitat de línies elèctriques d'alta tensió

Treballs que exposin a risc d'ofegament per immersió

Obres d'excavació de túnels, pous i altres treballs que suposin moviments de terres subterranis

Treballs realitzats en immersió amb equip subaquàtic

Treballs realitzats en cambres d'aire comprimit

Treballs que impliquin l'ús d'explosius

Treballs que requereixin muntar o desmuntar elements prefabricats pesats

5. Mesures de prevenció i protecció

Com a criteri general primaran les proteccions col·lectives en front de les individuals. A més, s'hauran de mantenir en bon estat de conservació els medis auxiliars, la maquinària i les eines de treball. D'altra banda els medis de protecció hauran d'estar homologats segons la normativa vigent.

Tanmateix, les mesures relacionades s'hauran de tenir en compte per als previsible treballs posteriors (reparació, manteniment...).

5.01. Mesures de protecció col·lectiva

Organització i planificació dels treballs per evitar interferències entre les diferents feines i circulacions dins l'obra, i amb la circulació habitual de la zona.

Senyalització i comunicació del tall de circulació, amb antelació i de forma clara i extensa, en especial als que puguin resultar més afectats.

Senyalització de les zones de perill

Preveure el sistema de circulació de vehicles i la seva senyalització, tant a l'interior de l'obra com en relació amb els vials exteriors

Deixar espai pel pas de maquinària i camions

Avisadors òptics i acústics en maquinària.

Immobilització de camions mitjançant falques i/o topalls durant les tasques de càrrega i descàrrega

Respectar les distàncies de seguretat amb les Instal·lacions existents

Els elements de les Instal·lacions han d'estar amb les seves proteccions aïllants

Fonamentació correcta de la maquinària d'obra

Muntatge de grues fet per una empresa especialitzada, amb revisions periòdiques, control de la càrrega màxima, delimitació del radi d'acció, frenada, blocatge, etc

Revisió periòdica i manteniment de maquinària i equips d'obra

Sistema de rec, cubà tractor amb dipòsit, que impedeixi l'emissió de pols en gran quantitat

Comprovació de l'adequació de les solucions d'execució a l'estat real dels elements (subsòl, edificacions veïnes)

Comprovació d'apuntaments, condicions d'estrebats i pantalles de protecció de rases

Utilització de paviments antilliscants.

Col·locació de baranes de protecció en llocs amb perill de caiguda.

Col·locació de xarxes en forats horitzontals

Protecció de forats i façanes per evitar la caiguda d'objectes (xarxes, lones)

Ús de canalitzacions d'evacuació de runes, correctament instal·lades

Ús d'escales de mà, plataformes de treball i bastides

Col·locació de plataformes de recepció de materials en plantes altes

5.02. Mesures de protecció individual

Utilització de cassetes i ulleres homologades contra la pols i/o projecció de partícules

Utilització de calçat de seguretat

Utilització de casc homologat

A totes les zones elevades on no hi hagi sistemes fixes de protecció caldrà establir punts d'ancoratge segurs per poder subjectar-hi el cinturó de seguretat homologat, la utilització del qual serà obligatòria

Utilització de guants homologats per evitar el contacte directe amb materials agressius i minimitzar el risc de talls i punxades

Utilització de protectors auditius homologats en ambients excessivament sorollosos



Projecte de Vorera i Espai verd Pla Romani

Utilització de mandils

Roba de Treball

Impermeable

Sistemes de subjecció permanent i de vigilància per més d'un operari en els treballs amb perill d'intoxicació. Utilització d'equips de subministrament d'aire

5.03. Mesures de protecció a tercers

Tancament, senyalització i enllumenat de l'obra. Cas que el tancament envaeixi la calçada s'ha de preveure un passadís protegit pel pas de vianants. El tancament ha d'impedir que persones alienes a l'obra puguin entrar

Preveure el sistema de circulació de vehicles tant a l'interior de l'obra com en relació amb els vials exteriors

Immobilització de camions mitjançant falques i/o topalls durant les tasques de càrrega i descàrrega

Comprovació de l'adequació de les solucions d'execució a l'estat real dels elements (subsòl, edificacions veïnes)

Protecció de forats i façanes per evitar la caiguda d'objectes (xarxes, lones)

Avisadors òptics i acústics en maquinària.

6. Primers auxilis

Es disposarà d'una farmaciola amb el contingut de material especificat a la normativa vigent.

S'informarà a l'inici de l'obra, de la situació dels diferents centres mèdics als quals s'hauran de traslladar els accidentats. És convenient disposar a l'obra i en lloc ben visible, d'una llista amb els telèfons i adreces dels centres assignats per a urgències, ambulàncies, taxis, etc. per garantir el ràpid trasllat dels possibles accidentats.

S'haurà de preveure la forma i disposició dels vehicles durant l'obra, per permetre el trasllat o evacuació de qualsevol persona.

7. Normativa aplicable

Reial Decret 1627/1997, sobre condicions de seguretat en obres en construcció.

Llei 31/1995, de Prevenció de Riscos Laborals.

Reial Decret 337/2010, de 19 de març, pel qual es modifiquen els Reial Decret 39/1997, de 17 de gener, pel qual s'aprova el Reglament dels serveis de prevenció; el Reial Decret 1109/2007, de 24 d'agost, pel qual es desenvolupa la Llei 32/2006, de 18 d'octubre, reguladora de la subcontractació en el sector de la construcció; i el Reial Decret 1627/1997, de 24 d'octubre, pel qual s'estableixen les disposicions mínimes de seguretat i salut a les obres de construcció.

Xavier Serrano, Enginyeria tècnica agrícola, paisatge territori.

Reial Decret 485/1997, sobre senyalització de seguretat al lloc de treball.

Reial Decret 486/1997, sobre seguretat i salut als llocs de treball.

Reial Decret 487/1997, sobre manipulació manual de càrregues.

Reial Decret 773/1997, sobre la utilització d'elements de protecció individual.

Reial Decret 1215/1997, sobre la utilització segura d'equips de treball.

Decret 2413/1973, que desenvolupa el Reglament de Baixa Tensió.

Reial Decret 668/1980, que desenvolupa el Reglament sobre Emmagatzematge de Productes Químics i les seves Instruccions Tècniques Complementàries.

Reial Decret 3275/1982, que desenvolupa el Reglament sobre estacions transformadores.

Reial Decret 1316/1989, sobre protecció dels treballadors enfront el soroll.

Reial Decret 2291/1985, que desenvolupa el Reglament d'aparells elevadors i les seves Instruccions Tècniques Complementàries.

Ordre de 23 de maig de 1977, que desenvolupa el reglament d'aparells elevadors a les obres.

Ordre de 31 d'agost de 1997, Instrucció T. C. 10.3.01 sobre explosius. Voladures especials.

UNE-EN-124 1995. Dispositius de cobriment y de tancament per zones de circulació utilitzades por vianants y vehicles. Principis de construcció, assajos de tipus, marcat, control de qualitat.

L'autor d'aquest estudi considera que ha efectuat els treballs necessaris d'acord amb l'encàrrec objecte d'aquesta actuació.

Moià, 13 de maig del 2024

Xavier Serrano de Sebastián

Enginyer agrícola Col. Núm: 1832



Projecte de Vorera i Espai verd Pla Romani

INDEX de l'estudi

1. MEMÒRIA INFORMATIVA
2. MEMÒRIA DESCRIPTIVA DE L'E.S.S.
3. PLECS DE CONDICIONS
- 3.0. RELACIÓ DE NORMES APLICABLES PER A LA SEGURETAT I SALUT
- 3.1. PLEC DE CONDICIONS GENERALS (Legislació Aplicable)
- 3.2. PLEC DE CONDICIONS PARTICULARS
4. ESTAT D'AMIDAMENTS
5. PRESSUPOST
6. FITXES GRÀFIQUES
7. PLÀNOLS

MEMÒRIA INFORMATIVA

ANTECEDENTS.

L'objecte d'aquest treball és l'adequació de l'espai verd associat al Polígon industrial Pla Romani de Mojà

EMPLAÇAMENT.

Carrer Ronda Pla Romani, polígon industrial del mateix nom

PROMOTOR.

Ajuntament de Mojà

TÈCNICS REDACTORS DEL PROJECTE EXECUTIU

La redacció del projecte és a càrrec de l'Enginyer tècnic agrícola Francisco Javier Serrano de Sebastián Col·legiat nº 1832

TÈCNICS AUTORS DE L'ESTUDI DE SEGURETAT I SALUT

La redacció del projecte és a càrrec de l'Enginyer tècnic agrícola Francisco Javier Serrano de Sebastián Col·legiat nº 1832

OBJECTE DE L'ESTUDI.

Aquest estudi de Seguretat i Salut estableix, durant la realització d'aquesta obra, les previsions respecte de la prevenció de riscos d'accidents i malalties professionals, així com els derivats dels treballs de reparació, conservació, entreteniment i manteniment, i les

instal·lacions preceptives d'higiene i benestar tant dels treballadors i com dels usuaris de l'espai denominat el Puig, durant les obres l'execució de les obres.

Servirà per a donar unes directrius bàsiques a l'empresa constructora per a dur a terme les seves obligacions en el camp de la prevenció de riscos professionals, així com la consegüent realització del Pla de Seguretat i Salut per l'execució d'aquestes obres proposat per Aprovació del Pla de Seguretat facilitant el seu desenvolupament, sota el control de la Direcció Facultativa o el Coordinador designat, d'acord amb el Reial Decret 1627/1997, pel qual s'implanta la obligatorietat d'incloure l'estudi de Seguretat i Salut en el treball en els projectes d'edificació i obres públiques.

Tanmateix, aquest seguit de mesures cal estendre-les a la protecció dels vials, usuaris i serveis colindants, garantint en tot moment la seguretat i benestar del seu entorn.

ASPECTES GENERALS A TENIR EN COMPTE ABANS I DURANT L'OBRA

- Inspecció i anàlisi de les escomeses i la comprovació de l'anul·lació de totes les xarxes d'instal·lacions i corresponents subministraments.
- Instal·lació de tanques, mesures de seguretat, senyalitzacions y adaptació dels Accessos i, en especial el marcatge de la zona de pendents forts.
- Abans de començar es protegiran els arbres contigus que puguin resultar afectats.
- En alçades superiors als 2,00 m, els operaris aniran lligats amb cinturó treballant sempre des de la bastida de tipologia adient a cadascuna de les feines.
- En tot moment es protegiran i senyalitzaran totes les rases que s'excavin.
- S'utilitzaran els mitjans necessaris per tal de no generar polseguera en l'entorn, reg amb manega o cisterna.
- Es mantindran sempre en bon estat les tanques, els pericons i els embornals

CONDICIONS DE SEGURETAT EN EL TREBALL

1 Abans de l'obra

Es limitarà l'accés a l'obra mitjançant tanques en els camins d'accés al turo segons planells, es disposaran al llarg d'aquest tancament llums vermells als extrems i una al mig, abalisament lluminós.

S'instal·larà una caseta per vestuari i un altre de serveis; per la proximitat del poble es considera que s'anirà a dinar als bar existents.

Es protegiran els elements de servei públic que puguin ésser afectats, com ara boques de rec, tapes i desguassos de clavegueres, arbres, fanals, etc.

En la caseta de serveis al costat de la zona de aprovisionament de material de fusta amb abundància de material combustible es disposarà, com a mínim, d'un extintor manual contra incendis i una farmaciola.



Projecte de Vorera i Espai verd Pla Romani

Es deixaran previstes preses d'aigua per al rec per tal d'evitar la formació de pols, durant els treballs i, el manteniment de la vegetació .

S'instal·larà una línia de senyalització, fites d'abalisament i malla de senyalització, en tot el perímetre del marge amb el carrer. A un metre de la vora.

L'evacuació de runa s'acumularà en zona on posteriorment es recollirà amb retroexcavadora i es carregarà a camió.

Consideracions respecte els residus.

- Els transvasaments de runes es realitzaran amb mitjans estancs i protegits per evitar pols i caigudes de materials en el recorregut fins l'abocador legalitzat.
- Regularització general del terreny.
- Assegurar la fixació i l'estabilitat de totes les proteccions i senyalitzacions.
- Deixar neta l'obra i el seu entorn.

Nota: Per les runes i residus que puguin aparèixer que puguin ser contaminants o generar qualsevol perillositat a la salubritat pública, s'informarà al promotor per tal de fer-ho saber als Serveis Tècnics Municipals i determinar l'abocador legalitzat adient.

S'analitzaran les runes generades per l'enderroc per tal de procedir al seu reciclatge en la major quantitat possible i en general donar-li el tractament adient seguint la normativa vigent pel que fa al tractament de residus.

2 Després

Les tanques, desguassos, arquetes, pous i puntals quedaran en perfecte estat de servei.

MEMÒRIA DESCRIPTIVA DE L'E.S.S.

VERIFICACIONS I TREBALLS PREVIS.

En aquest primer apartat s'abarca una sèrie de treballs previs a l'inici de l'obra, que s'han descrit en les condicions de seguretat en el treball, tals com: serveis afectats i instal·lacions auxiliars per a l'inici de l'obra, tant d'higiene i benestar dels treballadors (vestuaris, serveis, etc.) com de prevenció de zones de treball (lloc de carrega descarrega, d'emmagatzematge, etc.), es descriuen els elements de seguretat de protecció col·lectiva general, que son els que es faran servir, tenint sempre present que es tracta de l'execució d'obres en un espai obert, amb accessos definits.

Elements de protecció col·lectiva

- Tanca
- Senyals
- Abalisaments lluminosos

Xavier Serrano, Enginyeria tècnica agrícola, paisatge territori.

85



Equips de protecció col·lectiva

Tanca

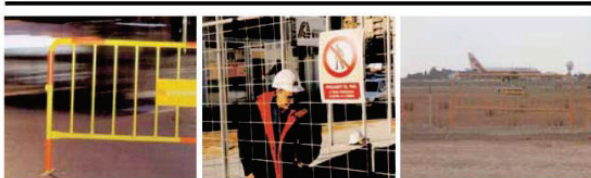

Activitats en què s'utilitza

- Tancament i delimitació d'activitats que poden comportar molèsties o riscos per a les persones o el trànsit rodat.
- Tancament i delimitació d'excavacions, rases o similar, en riscos de caiguda al mateix nivell o diferent nivell a les obres.

Com s'utilitza

- Cal col·locar a l'inici de l'activitat.
- S'ha de comprovar que estiguin en bon estat de manteniment: que no presentin esquerdes, no estiguin despintades, etc.
- Cal comprovar que la col·locació sigui l'adequada: que tinguin la longitud suficient per tancar la zona i que totes estiguin unides entre si.
- Sempre que sigui possible, cal col·locar les tanques a una distància aproximada de 2 m dels perímetres de caiguda.
- Quan es col·loquin en zones properes al trànsit rodat, cal dotar-les amb elements de senyalització.
- Cal verificar periòdicament que es mantenen correctament col·locades i que compleixen les necessitats previstes.
- Es recomana que el tancament de l'obra tingui com a mínim dues portes o obertures.
- Cal comprovar la resistència i l'estabilitat de les baranes un cop col·locades i en seguiments periòdics.
- Cal verificar que la part més sortint dels peus de formigó, quan n'hi ha, es posa pel costat de l'obra.
- En tanques de longitud important, cal travar-les al terra en diferents punts depenent de cada cas.

Senyal



Activitats en què s'utilitza

- Es col·loquen per tal de proporcionar una indicació, una advertència, una obligació o una informació en l'àmbit de les obres.

Com s'utilitza

- L'elecció del tipus de senyal, la quantitat i el lloc on s'ha d'ubicar s'ha de realitzar basant-se:
 - Riscos, elements o circumstàncies que s'hagin de senyalitzar.
 - Extensió i visibilitat de la zona.
 - Treballadors afectats.
 - Hora del dia en què sigui necessària la senyalització.
 - Cal col·locar els senyals en zones visibles.
 - S'ha de comprovar que estiguin en bon estat de manteniment: que no estiguin trencats ni malmesos i que estiguin nets.
 - Cal ancorar-los de manera sòlida en el terreny quan es tracta de senyals verticals.
- En el cas de senyals verticals, cal verificar la seva col·locació correcta després de condicions climàtiques de vent, pluja important o similar, o bé després de qualsevol altra situació que els hagi pogut tombat: accidents, pas de maquinària pesant, etc.
 - La senyalització provisional en carreteres està regulada per la norma de carreteres 8.3-IC, Senyalització d'obres, que classifica els elements i els dispositius de senyalització en:
 - Senyals de perill TP.
 - Senyals de reglamentació i prioritat TR.
 - Senyals d'indicació TS.
 - Senyals i dispositius manuals TM.
 - Elements d'abalisament reflectants TB.
 - Dispositius de defensa TD.



Abalisament lluminós



Activitats en què s'utilitza

- En senyalització nocturna en trams d'obra provisionals.

Com s'utilitza

- L'elecció del tipus d'abalisament lluminós, la seva quantitat i el lloc on s'ha d'ubicar s'ha de realitzar basant-se en:
 - . Riscos, elements o circumstàncies que s'hagin de senyalitzar.
 - . Extensió i visibilitat de la zona.
 - . Treballadors afectats.
- Cal revisar diàriament les bateries d'aquests elements.
- S'ha de comprovar que estiguin en bon estat de manteniment: que no estiguin trencats ni malmesos i que estiguin nets.
- Cal comprovar que la col·locació sigui l'adequada: verticals i situats de manera que no afectin el pas dels vehicles.
- S'ha de verificar que estiguin ben col·locats després de condicions climàtiques de vent, pluja important o similar, o bé després de qualsevol altra situació que els hagi pogut tombar: accidents, pas de maquinària pesant, etc.
- La llum ha de produir un contrast respecte al seu entorn.
- La llum ha de ser intensa però no ha d'enlluernar.

Fita d'abalisament



Activitats en què s'utilitza

- Delimitació i senyalització de determinades zones de l'obra, especialment vials afectats per les obres.

Com s'utilitza

- S'ha de comprovar que estiguin en bon estat de manteniment: que no estiguin trencats ni malmesos i que estiguin nets.
- Cal comprovar que la col·locació sigui l'adequada: verticals, perfectament clavades en el terreny i situades de manera que no afectin el pas dels vehicles.
- La distància entre fites ha de venir donada per l'activitat en què s'utilitzen, però han d'estar prou juntes per evitar ambigüitats.
- Cal que tinguin un color reflectant per tal que s'apreciï de lluny.
- Quan hagin de tenir funcions en hores nocturnes cal assegurar-se que continguin materials reflectants.
- S'ha de verificar que estiguin ben col·locats després de condicions climàtiques de vent, pluja important o similar, o bé després de qualsevol altra situació que els hagi pogut tombar: accidents, pas de maquinària pesant, etc.
- Quan sigui necessari, les fites s'han d'acompanyar d'elements lluminosos.



Malla de senyalització



Activitats en què s'utilitza

- Per delimitar i senyalitzar determinades zones de l'obra.

Com s'utilitza

- Cal comprovar que estigui en bon estat de manteniment: que no estigui trencada, malmesa o similar.
- Cal comprovar que la col·locació sigui l'adequada: vertical, tibada i situada a una distància aproximada de 2 m quan senyalitzin excavacions, rases o similars.
- Cal assegurar-se que té un color vistós per tal que s'aprecii de lluny.
- Cal verificar-ne la col·locació correcta després de condicions climàtiques de vent, pluja important o similar.
- S'ha de comprovar la seva resistència i estabilitat un cop col·locada i en seguiments periòdics.

Instal·lacions alienes a l'obra.

Cal entendre per tals aquelles que existeixen prèviament a l'inici de l'obra, per lo que cal comprovar l'existència de les mateixes i recollir informació de la companyia corresponent.

1. Instal·lacions elèctriques soterrànies (BT-AT).
2. Instal·lacions d'aigua i sanejament.

► 1. Instal·lacions elèctriques soterrànies (que afectin directament o indirectament els treballs de l'obra).

En el cas de línies elèctriques soterrànies, es condició fonamental recollir informació de la companyia subministradora per que indiqui clarament el recorregut i la profunditat. En el cas que no existeixin línies cal tenir una garantia total donada per la companyia de subministrament, a més de fer les corresponents comprovacions.

Un cop localitzada la línia, cal assenyalar-la de manera adient i fer els treballs d'aproximació amb la màxima precaució. Caldrà parar els treballs a una distància aproximada de 1,5 m. o 2 m. del traçat suposat, fins que no hi hagi la garantia corresponent i per escrit per part de la Companyia propietària de la línia, indicant que no hi ha tensió.

Xavier Serrano, Enginyeria tècnica agrícola, paisatge territori.

Mesures preventives:

Respectar la distància de seguretat.

Realitzar tant les feines d'aproximació com les de protecció seguint les normes de seguretat subministrades per la Companyia Elèctrica, prèvia comprovació de desconexió i mesures de seguretat que se'n deriven.

En el cas que una màquina faci contacte amb una línia tant si és aèria com soterrània, cal adoptar les mesures següents:

- El maquinista no ha d'abandonar el lloc de conducció (ja que no hi corre perill d'electrocució).
- Acotar la zona per a impedir-hi l'accés a persones o altres màquines.
- Provar d'enretirar la màquina fora de la zona perillosa.
- El maquinista no ha de baixar fins que la màquina estigui fora del radi d'acció energitzat.
- En el cas de que sigui impossible moure la màquina, el conductor ha de saltar el més lluny possible (no ha tocar el terra i la màquina al mateix temps, ja que quedaria electrocutat).

► 2. Instal·lacions d'aigua i sanejament.

En el cas de canonades d'aigua de sanejament, cal indicar el mateix que a l'apartat anterior, i que encara que aquí no hi hagi els riscos afegits d'una possible electrocució o incendi, si que poden donar-se els d'intoxicació per emanacions.

Mesures preventives:

Cal extreure les precaucions en el cas d'obertura de pous morts en els quals puguin haver-hi emanacions de metà. Mai un home sol no hi ha de fer operacions d'observació o de neteja, cal establir un sistema de subjecció permanent i de vigilància dels treballs. Si es fan servir llums, han de ser estancs i de seguretat a BT. En el cas que hi hagi la certesa d'emanacions cal fer servir equips adequats de subministrament d'aire, autònoms o semiautònoms.

► Serveis i instal·lacions auxiliars d'obra.

Únicament s'indica en aquest apartat els serveis i instal·lacions auxiliars per a la realització dels treballs de l'obra, quedant especificat al plec de condicions les instal·lacions i serveis auxiliars per a "higiene i benestar" del personal de l'obra i vigilància de la mateixa.

Cal fixar les zones d'aplec en lloc on no interfereixin el tràfic, ni la fluïdesa dels vianants o veïns i el procés productiu.

En el cas de fustes que hagin estat utilitzades, i abans d'aplegar-les, cal treure totes les puntes.

Es manipularan fent servir calçat de seguretat, casc i guants de cuir.

Les barres d'acer aplegades romandran sempre amb farcellets lligats i senyalitzats.



MUNTATGE D'INSTAL·LACIONS EN EL TRANSCURS DE L'OBRA.

CÀRREGA I DESCÀRREGA DE MATERIALS.

S'habilitarà un espai exclusivament per desenvolupar aquesta tasca.

Convenientment senyalitzada mitjançant fites i malles de senyalització.

En aquest apartat efectuarem una anàlisi superficial dels elements que intervenen o que a parer nostre poden intervenir per aconseguir que l'operació de càrrega i descàrrega, que essencialment consta de: 1er) Eslingat de la càrrega, 2ª) Elevació, transport i descens, i, 3er) Descàrrega en una zona preestablerta, sigui una operació segura. Ni hi analitzem la maquinària que hi cal perquè ja la comentem a l'annex "maquinària d'elevació", sinó que només analitzarem els elements i equips auxiliars que es consideren necessaris.

Anàlisi de riscos

- Atrapada de mans en fer l'eslinga't.
- Caiguda de la càrrega en elevació per un eslingat incorrecte o per ruptura d'elements de subjecció.
- Caiguda o desplom de la càrrega a la recepció.
- Caiguda des d'un punt alt durant la recepció de la càrrega.

Mesures preventives

Considerarem les mesures preventives més necessàries a adoptar sobre els elements de subjecció, sobre la càrrega i sobre lloc de descàrrega.

- Sobre els elements de subjecció (eslingats, cables, cadenes, etc.).

Tots els cables, eslingats, et., d'acer han de complir amb la normativa específica de seguretat quant a les característiques mecàniques.

- Quan el seu ús, cal tenir present una sèrie de factors, entre els quals podem destacar els següents:
- L'eficiència dels amarradors terminals (amb grapes, guardacaps a pressió, etc.) que disminueix la resistència de l'eslinga't.
- L'angle d'amarrament de les càrregues ha de ser de 90 com a màxim (a major angle, menor resistència).
- La curvatura del cable (com menor és el radi de curvatura, menor és la resistència).
- L'existència o no de cantoneres (les arestes vives de les càrregues que cal enlairar disminueixen la resistència i al mateix temps poden ser causa de trencaments instantanis).
- L'existència de fils trencats, de plec, de rovell i/o corrosió en disminueix la resistència.
- La durada del cable com més temps hagi passat des del moment que va ser fabricat, menor resistència, en condicions d'intempèrie i amb un ús normal.

Xavier Serrano, Enginyeria tècnica agrícola, paisatge territori.

- Pel que fa a les cadenes, el seu ús no és aconsellable per a aixecar càrregues en obres, ja que una elevació amb un centrat incorrecte de la càrrega (cosa freqüent) pot provocar impactes que hi repercuteixin negativament (o el que és igual, en la baula més feble).
- Quan els eslingats tèxtils de fibres sintètiques, no són contemplades a l'OGSHT. Això, no obstant, són útils la subjecció de càrregues a les quals l'eslingat s'hi hagi de cenyir perfectament. Caldrà extremar les precaucions quant a evitar les arestes o vèrtexs molt viu, i també pel seu ús en atmosferes molt humides o en presència d'àcids, dissolvents. En general, els de polièster i polipropilè tenen bones característiques mecàniques, sempre que no se superin els valors de seguretat indicats pel fabricant.

Finalment, cal indicar que les tasques d'eslingatge cal fer-les amb guants escaients a la manipulació de càrregues pesades i metàl·liques. El calçat ha de estar homologat i ha de ser de la classe III (puntera i plantilla de seguretat).

► Sobre el transport:

Són molts els materials transportats, i molt diversos com també ho són els suports o recipients utilitzats. A títol informatiu podem esmentar els següents:

- Materials:
- Formigó
- Xapes metàl·liques (per a encofratge)
- Taulers i fustes (per a encofratge)
- Ferralla
- Maons, revoltos, peces formigó prefabricat, etc.
- Suports utilitzats:

Eslingats, poals, cabassos, cubilots, forquetes, elevadors de bigues, plataformes de fusta, contenidors, safates, gàbies i qualsevol altre que demani la necessitat del moment.

Creiem que cal tendir a la racionalització dels mitjans utilitzats com a suport de càrregues establint-ne un nombre limitat que permeti cobrir les necessitats de l'obra i que en garanteixi la seguretat en el transport.

A continuació esmentem només aquells que considerem necessaris en una obra.

Palet: Aquesta plataforma de fusta ha d'estar en bon estat de conservació per les dues cares i ha de permetre que la força del portapalets hi entri sense cap esforç. No es poden fer servir quan la càrrega estigui encerclada o degudament empaquetada, aquesta no pot sortir més enllà del perímetre de la plataforma. En cap cas no es pot fer servir per transportar materials solts.

Força portapalets: No s'han de fer servir per a transport de materials solts o que només hi descansin (bigues ferralles, etc.). La seva funció es la de transportar càrregues encerclades sobre la plataforma o palet.



Projecte de Vorera i Espai verd Pla Romani

Contenidors: Se'n pot disposar de dos o com molt de tres en una obra, de diferents mides, tant de perímetre de la base com volum, per a cobrir-hi totes les necessitats, tant per l'obra pròpiament dit, com pel proveïment dels diferents materials industrials (instal·lacions i acabaments).

Aquests contenidors han de tenir un bastiment perimetral amb prou alçada per a evitar la caiguda de càrregues, tant pels forats o interviuis com per a sobreiximent. Cal revisar periòdicament els punts de subjecció de la càrrega.

Sobre la descàrrega en zones preestablertes.

S'establirà una zona de descarrega a l'obra que permeti cobrir satisfactòriament les necessitats d'abastament.

Les condicions que ha de reunir el lloc de treball corresponent a descàrrega són:

- No ha d'haver-hi la possibilitat que hi hagi altres persones, tant en el trànsit com fent altres cooperacions.

EXECUCIÓ DE L'OBRA (identificació de riscos, mesures preventives i proteccions personals)

TREBALLS DE JARDINERIA: DESBROÇA, MANTENIMENT I PLANTACIONS

TASQUES QUE REALITZA

Desbrossar herba i bardisses, regar els parcs i jardins, realitzar tractaments fitosanitaris, esporgar els arbres ornamentals, plantar espècies ornamentals, construir jardins.

EQUIPS UTILITZATS

Segadores, desbrossadores, retallabardisses, bufadors, carros de tractament, plataformes automotrius, tisores manuals i pneumàtiques, eines de jardineria.

PERILLS PRINCIPALS

- Riscos derivats de l'ús d'equips i maquinària de jardineria
- Sobreesforços associats a la manipulació manual de càrregues
- Caigudes al mateix i a diferent nivell
- Accidents de trànsit
- Riscos biològics associats a treballs de jardineria
- Problemes ergonòmics associats a treballs de jardineria
- Riscos associats al maneig de productes químics (adobs i fitosanitaris)
- Riscos deguts a treballs a l'aire lliure
- Riscos elèctrics
- ...

Xavier Serrano, Enginyeria tècnica agrícola, paisatge territori.

COM HAN DE SER LES MÀQUINES UTILITZADES EN JARDINERIA

Les màquines adquirides amb posterioritat a l'1-1-95 han de dur el marcatge CE i la declaració CE de conformitat que és un document en què el fabricant manifesta que l'equip compleix la normativa europea de seguretat, i a més, han de disposar de manual d'instruccions.

CONDICIONS D'US DE LA MAQUINÀRIA DE JARDINERIA

Els usuaris de maquinària de jardineria han de ser coneixedors del seu maneig i dels seus riscos. Solament les utilitzaran les persones que estan capacitades per fer-ho, sempre seguint les instruccions del fabricant.

Abans d'utilitzar cada màquina, l'usuari s'equiparà dels equips de protecció individual adients (guants, roba ajustada, sabates amb sola antilliscant...) i evitarà dur bufanda, penjolls, corbates o cabells llargs sense recollir.



Moltes màquines produeixen nivells elevats de soroll, per la qual cosa caldrà protegir els usuaris amb equips de protecció auditiva.

El manteniment dels equips mecànics de jardineria sempre es realitzarà amb el motor aturat.

Caldrà assegurar-se que la maquinària tingui els dispositius de seguretat adequats i que siguin funcionals.

En funció del tipus de màquina, les mesures de seguretat a prendre són les següents:

SEGADORA DE GESPA

- Abans d'utilitzar-la caldrà netejar la zona d'objectes que puguin interferir en aquesta tasca.



Projecte de Vorera i Espai verd Pla Romani

- Caldrà allunyar-se dels elements giratoris de la segadora quan aquesta estigui en funcionament; i caldrà que estiguin protegits.
- S'evitarà la presència d'altres persones a l'entorn de l'àrea de treball per evitar projeccions d'objectes.
- En terrenys pendents es procurarà treballar en el sentit de les corbes de nivell.



DESBROSSADORA

- Abans de començar a treballar cal netejar la zona d'objectes que puguin interferir en la nostra tasca.
- Cal mantenir una distància de seguretat de com a mínim 15 metres amb la resta de persones.
- Caldrà utilitzar ulleres o pantalles per evitar projecció d'objectes als ulls.



RETALLABARDISSES

- Cal transportar la màquina amb el protector de les ganivetes ben col·locada.
- Els òrgans de tall han d'estar ben esmolats.
- Caldrà subjectar sempre la màquina amb totes dues mans.

- Es mantindrà una postura estable, evitant treballar per sobre de les espatlles.
- Si cal treballar en altura, s'ha de fer sobre plataformes estables.

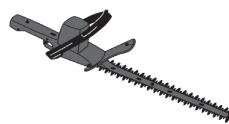

NUNCA apunte la sopladora a una persona

BUFADOR

- No s'ha de dirigir mai la màquina cap a altres persones.

MOTOCULTORS I MOTOAIXADES

- S'han de protegir les ganivetes de la fresa per evitar que sigui possible accedir-hi.
- Solament es podran utilitzar motocultors o motoaixades amb dispositiu "motorstop".



TRACTORS

- Hauran de disposar de proteccions antibolcada
- S'haurà de protegir la transmissió de la presa de força.

PLATAFORMES AUTOMOTRIUS

- S'haurà de treballar en llocs on es garanteixi l'estabilitat.
- Es disposarà de frens eficaços en totes les situacions.

MOTOSERRES



Projecte de Vorera i Espai verd Pla Romani

- Els usuaris hauran de dur equips de protecció individual especials per realitzar aquesta tasca (cascs amb equips de protecció auditiva i pantalla facial, pantalons antitall, sabates antitall, guants).

- Hauran de ser persones experimentades en l'ús d'aquest equip.



TISORES PNEUMÀTIQUES

- Els treballadors hauran de ser coneixedors del risc que comporta l'ús d'aquest equip en relació amb els talls, especialment a les mans.

- És aconsellable utilitzar preferiblement tisores de tall progressiu i també guants amb didals metàl·lics, que protegiran les extremitats dels dits.

SOBRESFORÇOS

En les tasques de jardineria sovint cal manipular sacs d'adob, caixes amb eines i pujar o baixar màquines dels vehicles. Aquestes feines, fetes inadequadament, poden donar lloc a lumbàlgies o altres patologies similars. Per evitar-les cal:

- Evitar, dins de les possibilitats tècniques, la manipulació de càrregues al mínim.
- Si es tracta de càrregues molt pesades, caldrà realitzar la manipulació entre dues o més persones.
- La maquinària autopropulsada es procurarà baixar dels vehicles amb l'ajuda de rampes.
- Per enlairar una càrrega de forma manual caldrà realitzar la força preferentment amb els músculs de les cames, evitant doblegar l'esquena.



CAIGUDES AL MATEIX I DIFERENT NIVELL

En tasques de jardineria és necessari molts cops anar per llocs pendents, pujar escales o fins i tot a arbres. Aquestes tasques provoquen moltes vegades accidents importants que caldria prevenir amb mesures com les següents:

- Utilitzar sabates amb sola antilliscant. En pendents molt pronunciats caldrà utilitzar, si convé, altres equips auxiliars (grampons i equips anticaigudes).
- Caldrà retirar les restes de l'esporga i altres obstacles que puguin provocar una caiguda.
- En la utilització d'escales caldrà procurar posar-les sempre en llocs estables, amb safates antilliscants.
- Les escales de tisora hauran de dur una cadena que impedeixi que s'obrin mentre el treballador hi està situat.
- Caldrà evitar treballar en l'extrem superior de les escales.
- L'accés a les parts altes dels arbres es realitzarà preferentment amb plataformes automotrius. Solament es pujarà als arbres quan sigui tècnicament impossible fer els treballs per mitjà d'un altre sistema i sempre el realitzaran treballadors professionals, amb equips anticaigudes i ancorats en branques resistents.

ACCIDENTS DE TRÀNSIT

En treballs de jardineria han de desplaçar-se d'una banda a un altra dels nuclis urbans per tal d'anar a les zones enjardinades. Per aquesta raó són freqüents els accidents de trànsit. A més, cal realitzar treballs en zones properes a les vies urbanes, amb el risc d'atropellament.

Per disminuir aquests riscos de forma important cal:

- Procurar que tots els vehicles compleixin la normativa de seguretat vial.
- Realitzar una conducció acurada.
- En treballs propers a les vies de circulació caldrà senyalitzar la zona de treball, delimitant-la, si convé, de la zona transitada. També cal que els treballadors duguin roba d'alta visibilitat.



Projecte de Vorera i Espai verd Pla Romani



RISCOS BIOLÒGICS

Els treballadors de jardineria estan més exposats que altres col·lectius a riscos biològics, entre els quals podem destacar:

- Risc de contreure tètanus, per contacte amb terra que pot contenir *Costridium tetani*.
- Riscos biològics associats al maneig de restes vegetals que han pogut estar en contacte amb animals, especialment gossos.

Riscos biològics per presència en alguns llocs d'agulles hipodèrmiques, amb el conseqüent risc de punxades accidentals i la possibilitat de contagiar-se (sida, hepatitis...).



Per evitar aquests riscos:

- Tots el treballadors haurien d'estar vacunats del tètanus.
- Cal evitar el contacte directe amb excrements de gossos.
- Abans de menjar, beure o fumar, cal rentar-se bé les mans.
- Cal recollir les agulles hipodèrmiques abans de realitzar treballs de jardineria, evitant punxar-se accidentalment, i col·locar-les en contenidors resistent a les punxades.

RISCOS ERGONÒMICS

En molts treballs s'adopten postures forçades, amb l'esquena corbada, amb estiraments del coll i enlairaments dels braços per damunt de les espatlles. Tot això, conjuntament amb els treballs repetitius, com, per exemple, l'esporga, donen lloc a problemes de microtraumatismes repetitius i problemes de dolors localitzats en la part del cos que estem forçant.

Per evitar aquests problemes cal, entre altres coses:

- Evitar postures forçades, procurant mantenir l'esquena recta i no treballar amb els braços i les mans per damunt de les espatlles.
- Utilitzar eines i equips ergonòmics, adaptats al treballador que les utilitza.
- Realitzar rotacions de tasques per evitar forçar solament una part del cos determinada.
- Programar descansos suficients per poder reposar i recuperar-se de la fatiga.

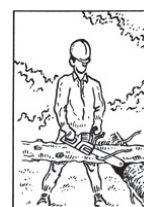
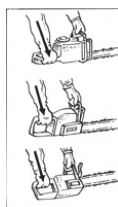

RISCOS ASSOCIATS AL MANEIG DE PRODUCTES QUÍMICS

En les tasques de jardineria cal manejar de forma continuada adobs, que poden produir dermatitis i irritacions. També cal manipular fitosanitaris, que poden crear problemes de toxicitat, irritacions...



Per prevenir aquests problemes cal entre altres coses:

- Utilitzar els equips de protecció individual quan s'hagin de manejar aquests productes. Com a mínim, sempre s'haurien de manipular amb guants i roba especial. En aplicacions fitosanitàries, especialment amb els productes més tòxics i en tractaments aeris, cal protegir-se les vies respiratòries amb equips de protecció adients.
- Abans de realitzar el tractament cal procurar que els equips d'aplicació estiguin en perfectes condicions i que no tinguin fuites enlloc, i especialment en les llances i pistoles de tractament.
- Les persones que realitzen aquests tractaments han de ser persones experimentades i que tinguin el carnet de manipuladors de productes fitosanitaris.



Projecte de Vorera i Espai verd Pla Romani

- En els llocs on es realitzen les aplicacions sempre hi ha d'haver aigua per a neteges d'urgència.

RISCOS DERIVATS DEL TREBALL A L'AIRE LLIURE

Encara que el treball a l'aire lliure comporta molts avantatges, també pot donar lloc a diferents riscos:

- Risc d'exposició a temperatures elevades, que es pot agreujar si l'operari realitza esforços físics.

- Risc d'exposició a radiacions solars que poden provocar cremades a la pell i, per tant, un augment de la possibilitat de càncer de pell.

- Risc d'exposició a temperatures fredes.

Per evitar-ho, cal:

- Evitar, sempre que es pugui, el treball a les hores més caloroses durant l'estiu.

- Tenir sempre aigua potable en els llocs de treball i beure sovint.

- Programar descansos, especialment en treballadors nous i quan es realitzen treballs que impliquen esforços físics importants.

- Protegir-se el cos de les radiacions solars, amb roba lleugera i barret i la pell amb protectors solars.

- Utilitzar roba i calçat adequat per a la realització de treballs durant la temporada de fred.

MOVIMENT DE TERRES

Anàlisi de riscos

- Caigudes d'operaris al mateix nivell
- Caigudes d'operaris a l'interior de l'excavació
- Caigudes d'objectes sobre operaris
- Caigudes de materials transportats
- Col·lisions o cops contra objectes
- Atrapaments i aplastaments per parts mòbils de maquinaria
- Lesions i/o talls en mans i peus
- Sobreesforços
- Soroll, contaminació acústica
- Vibracions
- Ambient polígon
- Cossos estranys en els ulls
- Contactes elèctrics directes e indirectes
- Ambients pobres en oxigen
- Inhalació de substàncies tòxiques

- Runes, esfondraments, desploms d'edificacions colindants.
- Condicions meteorològiques adverses
- Treballs en zones humides o molles
- Problemes de circulació interna de vehicles i maquinaria.
- Esfondraments, esllavissaments, desploms i moviments del terreny.
- Contagis per llocs insalubres
- Explosions i incendis
- Derivats de l'accés al l'indret de treball

Mesures Preventives

- Talús natural del terreny
- Entibacions
- Neteja de còdols i viseres
- Apuntaments, estintolament.
- Eixugament d'aigües.
- Baranes en la vora de l'excavació.
- Taulells o planxes en forats horitzontals.
- Separació transit de vehicles i operaris.
- No restar en el radi d'acció de les màquines.
- Avisadors òptics i acústics en maquinaria.
- Protecció parts mòbils de maquinaria
- Cabines o pòrtics de seguretat.
- No aplegar materials a la vora de l'excavació.
- Conservació adequada de les vies de circulació
- Vigilància edificacions colindants.
- No restar sota en front de l'excavació
- Distància de seguretat línees elèctriques

Proteccions Individuals

- Casc de seguretat
- Botes o sabates de seguretat
- Botes de seguretat impermeables
- Guants de lona y pell
- Guants impermeables
- Ulleres de seguretat
- Protectors auditius
- Cinturó de seguretat
- Cinturó antivibratori
- Roba de Treball
- Impermeable

CIMENTACIÓ

Anàlisi de riscos

Xavier Serrano, Enginyeria tècnica agrícola, paisatge territori.

94



Projecte de Vorera i Espai verd Pla Romani

- Caigudes d'operaris al mateix nivell
- Caigudes d'operaris a diferent nivell
- Caiguda d'operaris al buit
- Caigudes d'objectes sobre operaris
- Caigudes de materials transportats
- Col·lisions o cops contra objectes
- Atrapaments i aplastaments
- Lesions i/o talls en mans i peus
- Sobreesforços
- Soroll, contaminació acústica
- Vibracions
- Ambient pulvigen
- Cossos estranys en els ulls
- Dermatitis per contacte en formigó
- Contactes elèctrics directes e indirectes
- Inhalació de vapors
- Trencament, esfondrament i caigudes d'encofrats i entibacions
- Condicions meteorològiques adverses
- Treballs en zones humides o molles
- Problemes de circulació interna de vehicles i maquinaria.
- Esfondraments, esllavissaments, desploms i moviments del terreny.
- Contagis per llocs insalubres
- Explosions i incendis
- Derivats dels medis auxiliars fets servir
- Radiacions derivats de soldadura.
- Cremades en soldadura d'oxitalls
- Derivats de l'accés al l'indret de treball

Mesures Preventives

- Marquesines rígides.
- Baranes
- Passo i passarel·les
- Xarxes verticals
- Xarxes horitzontals
- Bastides de seguretat
- Mallassos
- Taulells o planxes en forats horitzontals.
- Escales auxiliars adequades.
- Escala d'accés amb graons i protegida
- Carcasses i protecció parts mòbils de maquines
- Manteniment acurat de la maquinaria
- Cabines o pòrtics de seguretat.
- Il·luminació natural o artificial adequada
- Neteja de les zones de treball i de trànsit

- Distància de seguretat línies elèctriques

Proteccions Individuals

- Casc de seguretat
- Botes o sabates de seguretat
- Guants de lona y pell
- Guants impermeables
- Ulleres de seguretat
- Protectors auditiu
- Cinturó de seguretat
- Cinturó antivibratori
- Roba de Treball

MAÇONERIA

Anàlisi de riscos

- Col·lisions o cops contra objectes
- Atrapaments i aplastaments
- Lesions i/o talls en mans
- Lesions i/o talls en peus
- Sobreesforços
- Soroll, contaminació acústica
- Vibracions
- Ambient pulvigen
- Cossos estranys en els ulls
- Dermatitis per contacte en formigó i calç
- Contactes elèctrics directes
- Contactes elèctrics indirectes
- Derivats dels medis auxiliars fets servir
- Derivats de l'accés al l'indret de treball

Mesures Preventives

- Marquesines rígides.
- Baranes
- Passos i passarel·les
- Xarxes verticals
- Xarxes horitzontals
- Bastides de seguretat
- Mallassos
- Taulells o planxes en forats horitzontals.
- Escales auxiliars adequades.
- Escala d'accés amb graons i protegida



Projecte de Vorera i Espai verd Pla Romani

- Carcasses i protecció parts mòbils de màquines
- Manteniment acurat de la maquinària
- Plataformes de descarrega de material
- Evacuació de runes
- Il·luminació natural o artificial adequada
- Neteja de les zones de treball i de trànsit
- Bastides adequades

Proteccions Individuals

- Casc de seguretat
- Botes o sabates de seguretat
- Guants de lona y pell
- Guants impermeables
- Ulleres de seguretat
- Mascaretes amb filtre mecànic
- Protectors auditius
- Cinturó de seguretat
- Roba de Treball

ACABATS, OBRA CIVIL I FUSTERIA

Anàlisi de riscos

- Caigudes d'operaris al mateix nivell
- Caigudes d'operaris a diferent nivell
- Caiguda d'operaris al buit
- Caigudes d'objectes sobre operaris
- Caigudes de materials transportats
- Col·lisions o cops contra objectes
- Atrapaments i aplastaments
- Atropellaments, col·lisions, alcances, bolcada de camions
- Lesions i/o talls en mans
- Lesions i/o talls en peus
- Sobreesforços
- Soroll, contaminació acústica
- Vibracions
- Ambient pulvigen
- Cossos estranys en els ulls
- Dermatitis per contacte en formigó i calç
- Contactes elèctrics directes
- Contactes elèctrics indirectes
- Ambients pobres en oxigen
- Inhalació de vapors i gasos

- Condicions meteorològiques adverses
- Treballs en zones humides o molles
- Explosions i incendis
- Radiacions i derivats de soldadura
- Cremades
- Derivats dels medis auxiliars fets servir
- Derivats de l'accés al l'indret de treball
- Derivats de l'emmagatzemament inadequat de productes combustibles

Mesures Preventives

- Marquesines rígides.
- Baranes
- Passos i passarel·les
- Xarxes verticals
- Xarxes horitzontals
- Bastides de seguretat
- Mallassos
- Taulells o planxes en forats horitzontals.
- Escales auxiliars adequades.
- Escala d'accés amb graons i protegida
- Carcasses i protecció parts mòbils de màquines
- Manteniment acurat de la maquinària
- Plataformes de descarrega de material
- Evacuació de runes
- Il·luminació natural o artificial adequada
- Neteja de les zones de treball i de trànsit
- Bastides adequades

Proteccions Individuals

- Casc de seguretat
- Botes o sabates de seguretat
- Botes de seguretat impermeables
- Guants de lona y pell
- Guants impermeables
- Ulleres de seguretat
- Protectors auditius
- Cinturó de seguretat
- Roba de Treball
- Pantalla de soldador

INSTAL·LACIONS

Anàlisi de riscos

Xavier Serrano, Enginyeria tècnica agrícola, paisatge territori.

96



Projecte de Vorera i Espai verd Pla Romani

- Caigudes d'operaris al mateix nivell
- Caigudes d'operaris a diferent nivell
- Caiguda d'operaris al buit
- Caigudes d'objectes sobre operaris
- Caigudes de materials transportats
- Col·lisions o cops contra objectes
- Atrapaments i aplastaments
- Lesions i/o talls en mans
- Lesions i/o talls en peus
- Sobreesforços
- Soroll, contaminació acústica
- Vibracions
- Ambient pulvigen
- Cossos estranys en els ulls
- Afeccions a la pell
- Contactes elèctrics directes
- Contactes elèctrics indirectes
- Ambients pobres en oxigen
- Inhalació de vapors i gasos
- Condicions meteorològiques adverses
- Treballs en zones humides o molles
- Explosions i incendis
- Radiacions i derivats de soldadura
- Cremades
- Derivats dels medis auxiliars fets servir
- Derivats de l'accés al l'indret de treball
- Derivats de l'emmagatzemament inadequat de productes combustibles

Mesures Preventives

- Marquesines rígides.
- Baranes
- Passos i passarel·les
- Xarxes verticals
- Xarxes horitzontals
- Bastides de seguretat
- Mallassos
- Taulells o planxes en forats horitzontals.
- Escales auxiliars adequades.
- Escala d'accés amb graons i protegida
- Carcasses i protecció parts mòbils de maquines
- Manteniment acurat de la maquinaria
- Plataformes de descarrega de material
- Evacuació de runes
- Il·luminació natural o artificial adequada

- Neteja de les zones de treball i de trànsit
- Bastides adequades

Proteccions Individuals

- Casc de seguretat
- Botes o sabates de seguretat
- Botes de seguretat impermeables
- Guants de lona y pell
- Guants impermeables
- Ulleres de seguretat
- Protector auditius
- Cinturó de seguretat
- Roba de Treball
- Pantalla de soldador

EXCAVACIÓ (rases al peu dels elements estructurals a reforçar).

Excavació de rases per a conduccions d'aigua i elèctrics exteriors.

Abans d'excavar cal verificar:

- Les condicions del sòl.
- La proximitat d'elements estructurals de l'edificació.
- Si el sòl ha estat alterat de cap manera.
- La proximitat de rierols, de clavegueres antigues, de cables soterrats, etc.
- Els equips d'apuntament, els equips de protecció personal, els rètols, barricades, maquinària, llums, etc.

Mentre s'excavi cal tenir present:

- Si varien les condicions del sòl, especialment quan hagi plogut.
- La manera d'entrar i sortir de l'excavació.
- Els canvis en el moviment de vehicles, cal mantenir els camions allunyats de les voreres de l'excavació.
- Que el material excavat estigui a més de 60 cm. de les vores de la rasa.
- Vigilar la col·locació dels equips pesats i de les canonades.
- Si les pantalles de protecció de les rases són adequades.
- Que els treballadors coneguin els procediments apropiats i segurs i que estiguin capacitats per complir les verificacions adients.

Rases sense estrebar:

- Per a l'excavació d'una rasa sense estrebar-la es recomana:
 - a) Que l'angle que fan les parets de l'excavació amb l'horitzontal del terreny sigui igual o menor que els talussos indicats en l'informe geotècnic.



Projecte de Vorera i Espai verd Pla Romani

- b) Als voltants de les rases no ha d'haver-hi elements o situacions que facin variar les condicions esmentades abans (maquinària d'obra, trànsit exterior, excavacions antigues, filtracions, etc.).
- c) Cal sanejar tots els trams per tal d'evitar esllavissades parcials.

Mesures generals de prevenció

- a) Els productes resultants de l'excavació s'han d'aplegar només en un cantó de la rasa i a una distància que no pot ser mai menor a 60 cm.
- b) Sempre que les obres es facin en zones habitades o hi hagi trànsit a prop, cal disposar a tot el llarg de la rasa i al cantó contrari on s'apleguin els productes de l'excavació, o a tots dos cantons si aquestes són retirades, tanques i passos col·locats a una distància no superior a 50 cm. L'amplada mínima dels passos ha de ser de 60 cm.
- c) També, a les zones assenyalades a l'apartat b) cal senyalar les tanques cada 15 m. amb un llum vermell; si són intermitents, han de tenir una freqüència de 60 llampades per minut.

MAQUINÀRIA D'OBRA.

Maquinària pesada.

- Camió Cisterna
- Camió grua
- Camió d'obra i carretera
- Dúmpfer
- Retroexcavadora
- Miniexcavadora
- Dúmpfer

Camión cisterna



Definició

Equip de treball que s'utilitza per al transport de fluids.

Riscos

- Caiguda de persones a diferent nivell.
- Cops i contactes amb elements mòbils de la màquina.
- Atrapaments per bolcada de la màquina.
- Contactes tèrmics.
- Contactes elèctrics.
- Explosions.
- Incendis.
- Atropellaments, cops i xocs amb vehicles o contra vehicles.
- Risc de danys a la salut derivats de l'exposició a agents físics: sorolls i vibracions.

Mesures Preventives

Normes generals

- Cal utilitzar camions cisterna amb marcatge CE prioritàriament o adaptats al RD 1215/1997.
- Es recomana que el camió cisterna estigui dotat amb avisador lumínic de tipus rotatori o flaix.
- Ha d'estar dotat amb senyal acústic de marxa enrere.
- Quan aquesta màquina circuli únicament per l'obra, cal verificar que la persona que la condueix està autoritzada, té la formació i la informació específiques de PRL que fixa el RD 1215/1997, de 18 de juliol, article 5, i s'ha llegit el manual d'instruccions de la màquina. Si la màquina circula per una via pública, cal que, a més a més, el conductor tingui el carnet de conduir C. Per a la conducció de cisternes sotmeses als requisits de l'ADR (transport de mercaderies perilloses per carretera) cal, a més a més, un carnet de conduir específic.
- S'ha de verificar que es manté al dia la ITV (Inspecció tècnica de vehicles).
- Les cisternes amb una capacitat superior als 1.000 l han de disposar de l'«Certificat d'aprovació per a vehicles que transporten certes matèries perilloses», mitjançant el qual s'acredita el compliment de l'ADR.



Projecte de Vorera i Espai verd Pla Romani

- Cal senyalitzar, en els laterals de la cisterna, en un lloc visible i amb un cartell reflectant, el número d'identificació del producte transportat.
- Abans d'iniciar els treballs, s'ha de comprovar que tots els dispositius del camió cisterna responen correctament i estan en perfecte estat: frens, fars, intermitents, pneumàtics, etc.
- Per fer servir el telèfon mòbil durant la conducció, cal disposar d'un sistema de mans lliures.
- Cal ajustar el seient i els comandaments a la posició adequada.
- S'ha d'assegurar la màxima visibilitat del camió cisterna i netejar-ne els retrovisors, els parabrises i els miralls.
- Cal verificar que la cabina està neta i no té restes d'oli, greix o fang ni objectes descontrolats en la zona dels comandaments.
- El conductor s'ha de netejar el calçat abans d'utilitzar l'escala d'accés a la cabina.
- S'ha de pujar i baixar del camió únicament per l'escala prevista pel fabricant.
- Per pujar i baixar per l'escala, cal utilitzar totes dues mans i fer-ho sempre de cara al camió cisterna.
- Cal comprovar que tots els rètols d'informació dels riscos estiguin en bon estat i situats en llocs visibles.
- Cal verificar l'existència d'extintor en el camió.
- S'ha de verificar que l'alçària màxima del camió és l'adequada per evitar interferències amb elements viaris o similars.
- S'han de mantenir nets els accessos, els agafadors i els escales.

Normes d'ús i manteniment

- Cal controlar la màquina només des del seient del conductor.
- És prohibida la presència de treballadors o terceres persones en el radi d'acció de la màquina.
- És prohibit el transport de persones alienes a l'activitat.
- No es pot pujar ni baixar amb el camió cisterna en moviment.
- Durant la conducció, cal utilitzar sempre un sistema de retenció (cabina, cinturó de seguretat o similar). Fora de l'obra, cal utilitzar el cinturó de seguretat obligatòriament.
- En reiniciar una activitat després d'haver-se produït pluges importants, cal tenir present que les condicions del terreny poden haver canviat. Així mateix, cal comprovar el funcionament dels frens.
- En operacions en zones properes a cables elèctrics, cal verificar la tensió d'aquests cables per tal d'identificar la distància mínima de treball.
- Si la visibilitat en el treball disminueix per circumstàncies meteorològiques o similar per sota dels límits de seguretat, cal aparcar la màquina en un lloc segur i esperar.
- No és permès baixar pendents amb el motor aturat o en punt mort.
- S'han de realitzar les entrades o les sortides dels vials amb precaució i, si cal, amb l'ajuda d'un senyalista.
- Quan les operacions comportin maniobres complexes o perilloses, el maquinista ha de disposar d'un senyalista expert que el guiï.
- S'ha de mantenir contacte visual permanent amb els equips d'obra que estiguin en moviment i els treballadors del lloc de treball.
- Cal respectar la senyalització interna de l'obra.
- Cal evitar desplaçaments del camió en zones a menys de 2 m de la vora de talussos.
- Si s'ha de treballar en llocs tancats, cal comprovar que la ventilació és suficient o que s'han extret els gasos.

- En operacions de manteniment, no s'ha de fer servir roba amb folganes ni joies i cal utilitzar els equips de protecció adequats.
- En operacions de manteniment, la màquina ha d'estar estacionada en terreny pla, el fre d'estacionament connectat, la palanca de transmissió en punt neutral, el motor aturat i l'interruptor de la bateria en posició desconnectada.
- S'han d'efectuar les tasques de reparació del camió cisterna amb el motor aturat i la màquina estacionada.
- Els residus generats com a conseqüència d'una avaria o de la resolució d'aquesta, cal segregat-los en contenidors.
- S'ha d'estacionar el camió cisterna en zones adequades, de terreny pla i ferm, sense riscos de desploms, esllavissaments o inundacions (com a mínim, a 2 m de les vores de coronació). Cal posar els frens, treure les claus del contacte i tancar l'interruptor de la bateria, la cabina i el compartiment del motor.

Equips de protecció individual

- Casc (només fora de la màquina).
- Protectors auditius: taps o auriculars (quan sigui necessari).
- Guants contra agressions mecàniques (en tasques de manteniment).
- Calçat de seguretat.
- Faixes i cinturons antivibracions.
- Roba i accessoris de senyalització (només fora de la màquina).



Camió grua



Definició

Equip de treball format per un vehicle portant, sobre rodes o sobre erugues, dotat amb sistemes de propulsió i direcció propis, sobre el xassis del qual s'acobla un aparell d'elevació tipus ploma.

Riscos

- Caiguda de persones a diferent nivell.
- Caiguda de persones al mateix nivell.
- Caiguda d'objectes per manipulació.
- Caiguda d'objectes despresos.
- Cops contra objectes immòbils.
- Cops i contactes amb elements mòbils de la màquina.
- Atrapaments per objectes o entre objectes.
- Atrapaments per bolcada de la màquina.
- Contactes tèrmics.
- Contactes elèctrics.
- Incendis.
- Atropellaments, cops i xocs amb vehicles o contra vehicles.
- Risc de danys a la salut derivats de l'exposició a agents físics: sorolls i vibracions.
- Altres: caiguda de llamps a la grua.

Mesures Preventives

Normes generals

- Cal emprar camions grua amb marcatge CE prioritàriament o adaptats al RD 1215/1997.
- Es recomana que el camió grua estigui dotat amb avisador lumínic de tipus rotatori o flaix.
- Ha d'estar dotat amb senyal acústic de marxa enrere.

- Quan aquesta màquina circuli únicament per l'obra, cal verificar que la persona que la condueix està autoritzada, té la formació i la informació específiques de PRL que fixa el RD 1215/1997, de 18 de juliol, article 5, i s'ha llegit el manual d'instruccions de la màquina. Si la màquina circula per una via pública, cal que, a més a més, el conductor tingui el carnet de conduir C.
- S'ha de verificar que es manté al dia la ITV (inspecció tècnica de vehicles).
- S'ha de garantir en qualsevol moment la comunicació entre el conductor i l'encarregat.
- Abans d'iniciar els treballs, cal comprovar que tots els dispositius del camió responen correctament i estan en perfecte estat: frens, fars, intermitents, pneumàtics, etc.
- Per fer servir el telèfon mòbil durant la conducció, cal disposar d'un sistema de mans lliures. En vehicles amb sistemes electrònics sensibles, no és permès utilitzar-los.
- Cal ajustar el seient i els comandaments a la posició adequada.
- Cal assegurar la màxima visibilitat del camió grua i netejar-ne els retrovisors, els parabrises i els miralls.
- S'ha de verificar que la cabina està neta i no té restes d'oli, greix o fang ni objectes descontrolats en la zona dels comandaments.
- El conductor s'ha de netejar el calçat abans d'utilitzar l'escala d'accés a la cabina.
- S'ha de pujar i baixar del camió només per l'escala prevista pel fabricant.
- Per pujar i baixar per l'escala, cal utilitzar totes dues mans i fer-ho sempre de cara al camió grua.
- Cal comprovar que tots els rètols d'informació dels riscos estiguin en bon estat i situats en llocs visibles.
- S'ha de verificar l'existència d'extintor en el camió.
- Cal verificar que l'alçada màxima del camió és l'adequada per evitar interferències amb elements viaris, línies elèctriques o similar.
- El camió grua s'ha d'instal·lar en terreny compacte.
- Cal situar el camió grua en zona de seguretat respecte al vent i suspendre l'activitat quan aquest vent superi els valors recomanats pel fabricant.
- És prohibida la utilització de la grua com a element de transport de persones.
- És prohibida la utilització de la grua per accedir a les diferents plantes.
- Cal mantenir nets els accessos, els agafadors i les escales.

Normes d'ús i manteniment

- L'operador de la grua s'ha de col·locar en un punt de bona visibilitat. Però que no comporti riscos per a la seva integritat física.
- És prohibida la presència de treballadors o terceres persones en el radi d'acció de la màquina.
- És prohibit el transport de persones alienes a l'activitat.
- No es pot pujar ni baixar amb el camió grua en moviment.
- Durant la conducció, cal utilitzar sempre un sistema de retenció (cabina, cinturó de seguretat o similar). Fora de l'obra, cal utilitzar el cinturó de seguretat obligatòriament.
- En treballs en zones de serveis afectats, quan no es disposi d'una bona visibilitat de la ubicació del conductor o cable, cal requerir la col·laboració d'un senyalista.
- En reiniciar una activitat després d'haver-se produït pluges importants, cal tenir present que les condicions del terreny poden haver canviat. Així mateix, cal comprovar el funcionament dels frens.
- En operacions en zones properes a cables elèctrics, cal verificar la tensió d'aquests cables per tal d'identificar la distància mínima de treball.



- Si la visibilitat en el treball disminueix per circumstàncies meteorològiques o similar per sota dels límits de seguretat, cal aparcar la màquina en un lloc segur i esperar.
- No és permès baixar pendents amb el motor aturat o en punt mort.
- Cal fer les entrades o les sortides dels vials amb precaució i, si s'escau, amb l'ajuda d'un senyalista.
- Quan les operacions comportin maniobres complexes o perilloses, el maquinista ha de disposar d'un senyalista expert que el guïi.
- S'ha de mantenir contacte visual permanent amb els equips d'obra que estiguin en moviment i els treballadors del lloc de treball.
- Cal respectar la senyalització interna de l'obra.
- Cal evitar desplaçaments del camió en zones a menys de 2 m de la vora de talussos.
- Si s'ha de treballar en llocs tancats, cal comprovar que la ventilació és suficient o que s'han extret els gasos.
- Abans d'iniciar les maniobres de càrrega, cal instal·lar falques immobilitzadores en les quatre rodes i en els gats estabilitzadors.
- Cal verificar en tot moment que el camió gruà es troba en equilibri estable, és a dir, que el conjunt de forces que hi actuen tenen un centre de gravetat que queda dins de la base de recolzament de la grua.
- Cal assegurar-se que el ganxo de la grua disposa de pestell de seguretat i que les eslingues estan ben col·locades.
- S'ha de revisar el bon estat dels elements de seguretat: limitadors de recorregut i d'esforç.
- Cal revisar cables, cadenes i aparells d'elevació periòdicament.
- Cal respectar les limitacions de càrrega indicades pel fabricant.
- En cap cas un operari pot pujar a la càrrega.
- No es pot abandonar el lloc de treball amb la grua amb càrregues suspeses.
- És prohibit arrossegar la càrrega.
- En operacions de manteniment, no es pot utilitzar roba amb folgances ni joies i ni fer servir els equips de protecció adequats.
- En operacions de manteniment, la màquina ha d'estar estacionada en terreny pla, el fre d'estacionament connectat, la palanca de transmissió en punt neutral, el motor aturat i l'interruptor de la bateria en posició desconnectada.
- Cal efectuar les tasques de reparació del camió amb el motor aturat i la màquina estacionada.
- Els residus generats com a conseqüència d'una avaria o de la resolució d'aquesta, cal segregat-los en contenidors.
- Cal estacionar el camió en zones adequades, de terreny pla i ferm, sense riscos de desploms, esclavissaments o inundacions (com a mínim, a 2 m de les vores de coronació). Cal posar els frens, treure les claus del contacte i tancar l'interruptor de la bateria, la cabina i el compartiment del motor.

Equips de protecció individual

- Casc (només fora de la màquina).
- Protectors auditius: taps o auriculars (quan sigui necessari).
- Guants contra agressions mecàniques (en tasques de manteniment).
- Calçat de seguretat.
- Falxes i cinturons antivibracions.
- Roba i accessoris de senyalització (només fora de la màquina).

Camió d'obra i carretera



Definició

Equip de treball que s'utilitza per al transport de material.

Riscos

- Caiguda de persones a diferent nivell.
- Cops contra objectes immòbils.
- Cops i contactes amb elements mòbils de la màquina.
- Atrapaments per objectes o entre objectes.
- Atrapaments per bolcada de màquines.
- Contactes tèrmics.
- Contactes elèctrics.
- Explosions.
- Incendis.
- Atropellaments, cops i xocs amb vehicles o contra vehicles.
- Risc de danys a la salut derivats de l'exposició a agents químics: pols.
- Risc de danys a la salut derivats de l'exposició a agents físics: sorolls i vibracions.

Mesures Preventives

Normes generals

- Cal fer servir camions d'obra amb marcatge CE prioritàriament o adaptats al RD 1215/1997.
- Es recomana que el camió d'obra estigui dotat amb avisador lumínic de tipus rotatori o flaix.
- Ha d'estar dotat amb senyal acústic de marxa enrere.
- Quan aquesta màquina circuli únicament per l'obra, cal verificar que la persona que la condueix està autoritzada, té la formació i la informació específiques de PRL que fixa el RD 1215/1997, de 18 de juliol, article 5, i s'ha llegit el manual d'instruccions de la màquina. Si la màquina circula per una via pública, cal que, a més a més, el conductor tingui el carnet en camions rígids (C) i en articulats (E).
- S'ha de verificar que es manté al dia la ITV (inspecció tècnica de vehicles).



Projecte de Vorera i Espai verd Pla Romani

- Abans d'iniciar els treballs, s'ha de comprovar que tots els dispositius del camió d'obra responen correctament i estan en perfecte estat: frens, pneumàtics, etc.
- Per fer servir el telèfon mòbil durant la conducció, cal disposar d'un sistema de mans lliures.
- Cal ajustar el seient i els comandaments a la posició adequada.
- S'ha d'assegurar la màxima visibilitat del camió d'obra i netejar-ne els retrovisors, els parabrises i els miralls.
- Cal verificar que la cabina està neta i no té restes d'oli, greix o fang ni objectes descontrolats en la zona dels comandaments.
- El conductor s'ha de netejar el calçat abans d'utilitzar l'escala d'accés a la cabina.
- S'ha de pujar i baixar del camió d'obra només per l'escala prevista pel fabricant.
- Per pujar i baixar per l'escala, cal utilitzar totes dues mans i fer-ho sempre de cara al camió d'obra.
- Cal comprovar que tots els rètols d'informació dels riscos estiguin en bon estat i situats en llocs.
- Cal verificar l'existència d'extintor en el camió.
- S'ha de verificar que l'alçària màxima del camió és l'adequada per evitar interferències amb elements viaris, línies elèctriques o similar.
- Cal mantenir nets els accessos, els agafadors i les escales.

Normes d'ús i manteniment

- Cal controlar la màquina només des del seient del conductor.
- És prohibit transportar persones alienes a l'activitat.
- És prohibit el transport de persones alienes a l'activitat.
- No es pot pujar ni baixar amb el camió d'obra en moviment.
- Durant la conducció, cal utilitzar sempre un sistema de retenció (cabina, cinturó de seguretat o similar). Fora de l'obra, cal utilitzar el cinturó de seguretat obligatòriament.
- En treballs en zones de serveis afectats, quan no es disposi d'una bona visibilitat de la ubicació del conducte o el cable, cal requerir la col·laboració d'una persona que senyalitzi.
- En reiniciar una activitat després d'haver-se produït pluges importants, cal tenir present que les condicions del terreny poden haver canviat. Així mateix, cal comprovar el funcionament dels frens.
- En operacions en zones properes a cables elèctrics, cal verificar la tensió d'aquests cables per tal d'identificar la distància mínima de treball.
- Després d'haver aixecat el bolquet, cal abaixar-lo immediatament.
- Si la visibilitat en el treball disminueix per circumstàncies meteorològiques o similar per sota dels límits de seguretat, cal aparcar la màquina en un lloc segur i esperar.
- No és permès baixar pendents amb el motor aturat o en punt mort.
- S'han de realitzar les entrades o les sortides dels vials amb precaució i, si cal, amb l'ajuda d'un senyalista.
- Quan les operacions comportin maniobres complexes o perilloses, el maquinista ha d'estar ajudat d'un senyalista expert que el guii.
- Cal mantenir contacte visual permanent amb els equips d'obra que estiguin en moviment i els treballadors del lloc de treball.
- Cal respectar la senyalització interna de l'obra.
- Cal evitar desplaçaments del camió d'obra en zones a menys de 2 m de la vora de talussos.
- Si s'ha de treballar en llocs tancats, cal comprovar que la ventilació és suficient o que s'han extret els gasos.

- Durant la càrrega i la descàrrega, el conductor ha d'estar a dins de la cabina.
- Cal fer la càrrega i la descàrrega del camió en llocs habilitats.
- S'ha de situar la càrrega uniformement repartida per tota la caixa del camió.
- No es poden superar els pendents fixats pel manual d'instruccions.
- Cal cobrir les càrregues amb una vela, subjectada de manera sòlida i segura.
- Abans d'aixecar la caixa basculadora, cal assegurar-se que no hi hagi obstacles aeris i que la plataforma estigui plana i sensiblement horitzontal.
- En operacions de manteniment, no s'ha de fer servir roba amb folgances ni joies i cal utilitzar els equips de protecció adequats.
- En operacions de manteniment, la màquina ha d'estar estacionada en terreny pla, el fre d'estacionament connectat, la palanca de transmissió en punt neutral, el motor aturat i l'interruptor de la bateria en posició desconnectada.
- Cal fer les tasques de reparació de camió amb el motor aturat i la màquina estacionada.
- Els residus generats com a conseqüència d'una avaria o de la resolució d'aquesta, cal segregar-los en contenidors.
- Cal estacionar el camió d'obra en zones adequades, de terreny pla i ferm, sense riscos de desploms, esllavissades o inundacions (com a mínim, a 2 m de les vores de coronació). Cal posar els frens, treure les claus del contacte i tancar l'interruptor de la bateria, la cabina i el compartiment del motor.

Equips de protecció individual

- Casc (només fora de la màquina).
- Protectors auditius: taps o auriculars (quan sigui necessari).
- Mascareta (quan sigui necessària).
- Guants contra agressions mecàniques (en tasques de manteniment).
- Calçat de seguretat.
- Faixes i cinturons antivibracions.
- Roba i accessoris de senyalització (només fora de la màquina).



Dúmpmer



Definició

Equip de treball destinat al transport de materials lleugers i dotat amb una caixa, tremuja o bolquet basculant per descarregar-los.

Riscos

- Caiguda de persones a diferent nivell.
- Cops contra objectes immòbils.
- Cops i contactes amb elements mòbils de la màquina.
- Atrapaments per objectes o entre objectes.
- Atrapaments per bolcada de màquines.
- Contactes tèrmics.
- Contactes elèctrics.
- Explosions.
- Incendis.
- Atropellaments, cops i xocs amb vehicles o contra vehicles.
- Risc de danys a la salut derivats de l'exposició a agents químics: pols.
- Risc de danys a la salut derivats de l'exposició a agents físics: sorolls i vibracions.

Mesures Preventives

Normes generals

- Cal utilitzar dúmpers amb marcatge CE prioritàriament o adaptats al RD 1215/1997.
- Es recomana que el dúmpmer estigui dotat amb avisador lumínic de tipus rotatori o flaix.
- Ha d'estar dotat amb senyal acústic de marxa enrere.
- Quan aquesta màquina circuli únicament per l'obra, cal verificar que la persona que la condueix està autoritzada, té la formació i la informació específiques de PRL que fixa el RD 1215/1997, de 18 de juliol, article 5, i s'ha llegit el manual d'instruccions de la màquina. Si la màquina circula per una via pública, a més a més, cal que el conductor tingui el carnet de conduir B.

- Abans d'iniciar els treballs, cal comprovar que tots els dispositius del dúmpmer responen correctament i estan en perfecte estat: frens, pneumàtics, etc.
- Per utilitzar el telèfon mòbil durant la conducció, cal disposar d'un sistema de mans lliures.
- Cal ajustar el seient i els comandaments a la posició adequada.
- Cal assegurar la màxima visibilitat del dúmpmer i netejar-ne els retrovisors i els miralls.
- S'ha de verificar que la zona de conducció està neta i no té restes d'oli, greix o fang ni objectes descontrolats en la zona dels comandaments.
- El conductor s'ha de netejar el calçat abans d'utilitzar l'escala d'accés a la cabina.
- S'ha de pujar i baixar del dúmpmer únicament per l'accés previst pel fabricant.
- Cal comprovar que tots els rètols d'informació dels riscos estan en bon estat i situats en llocs visibles.
- Cal verificar l'existència d'extintor al dúmpmer.
- S'ha de verificar que l'alçària màxima del dúmpmer és l'adequada per evitar interferències amb elements viaris, línies elèctriques o similar.
- Cal disposar de pòrtic de seguretat antibolcada.
- Cal mantenir nets els accessos, els agafadors i les escales.

Normes d'ús i manteniment

- Cal controlar la màquina només des del seient del conductor.
- És prohibida la presència de treballadors o terceres persones en el radi d'acció de la màquina.
- És prohibit el transport de persones alienes a l'activitat.
- És prohibit transportar persones al bolquet.
- No es pot pujar ni baixar amb el dúmpmer en moviment.
- Durant la conducció, cal utilitzar sempre un sistema de retenció (cabina, cinturó de seguretat o similar).
- En treballs en zones de serveis afectats, quan no es disposi d'una bona visibilitat de la ubicació del conducte o el cable, cal requerir la col·laboració d'un senyalista.
- En reiniciar una activitat després d'haver-se produït pluges importants, cal tenir present que les condicions del terreny poden haver canviat. Així mateix, cal comprovar el funcionament dels frens.
- En operacions en zones properes a cables elèctrics, cal verificar la tensió d'aquests cables per tal d'identificar la distància mínima de treball.
- Si la visibilitat en el treball disminueix per circumstàncies meteorològiques o similar per sota dels límits de seguretat, cal aparcar la màquina en un lloc segur i esperar.
- No és permès baixar pendents amb el motor aturat o en punt mort.
- Cal fer les entrades o les sortides del solar amb precaució i, si s'escau, amb l'ajuda d'un senyalista.
- S'ha de mantenir contacte visual permanent amb els equips d'obra que estiguin en moviment i els treballadors del lloc de treball.
- Cal respectar la senyalització interna de l'obra.
- S'han d'evitar desplaçaments del dúmpmer en zones a menys de 2 m de la vora de talussos.
- Si s'ha de treballar en llocs tancats, cal comprovar que la ventilació és suficient o que els gasos s'han extret.
- No s'ha de fer servir el bolquet com a bastida o plataforma de treball.



Projecte de Vorera i Espai verd Pla Romani

- Cal treballar, sempre que sigui possible, amb vent posterior, per tal que la pols no impedeixi la visibilitat de l'operari.
- S'ha d'evitar circular en zones de pendent superiors als recomanats pel fabricant.
- Cal treballar a una velocitat adequada i sense fer girs pronunciats quan es treballi en pendents.
- No s'han d'utilitzar bolquets ni accessoris més grans dels que permet el fabricant.
- La terra extreta de les excavacions cal apilar-la com a mínim a 2 m de la vora del talús, i sempre depenent de les característiques del terreny.
- Si la zona de treball té massa pols, cal regar per millorar la visibilitat.
- Amb el vehicle carregat, cal baixar els pendents d'esquenes a la marxa, a poca velocitat i evitant frenades brusques.
- En pendents on circulin aquestes màquines és recomanable que hi hagi una distància lliure de 70 cm per costat.
- Es recomana establir unes vies de circulació còmodes i lliures d'obstacles i senyalitzar les zones de perill.
- En operacions d'abocament de material, al costat d'una rasa o talús s'ha de col·locar un topall.
- Cal comprovar l'estabilitat de la càrrega i observar la disposició correcta.
- La càrrega no ha de dificultar mai la visibilitat del conductor.
- No es pot circular amb la tremuja aixecada.
- Cal evitar transportar càrregues amb una amplada superior a l'amplada de la màquina. Si s'ha de fer, cal senyalitzar-ne els extrems i circular amb la màxima precaució.
- Quan la càrrega del dúmper es realitza amb pales, grues o similar, el conductor ha d'abandonar el lloc de conducció.
- En operacions de manteniment, no s'ha d'utilitzar roba amb folgances ni joies i cal fer servir els equips de protecció adequats.
- En operacions de manteniment, la màquina ha d'estar estacionada en terreny pla, el fre d'estacionament connectat, la palanca de transmissió en punt neutral, el motor aturat i l'interruptor de la bateria en posició desconnectada.
- Cal efectuar les tasques de reparació del dúmper amb el motor aturat i la màquina estacionada.
- Els residus generats com a conseqüència d'una avaria o de la resolució d'aquesta, cal segregars-los en contenidors.
- En operacions de transport, s'ha de comprovar si la longitud, la tara i el sistema de bloqueig i subjecció són els adequats. Així mateix, cal assegurar-se que les rampes d'accés poden suportar el pes del dúmper i, una vegada situada, cal retirar la clau del contacte.
- S'ha d'estacionar el dúmper en zones adequades, de terreny pla i ferm, sense riscos de desploms, esllavissaments o inundacions (com a mínim, a 2 m de les vores de coronació). Cal posar els frens, treure les claus del contacte, tancar l'interruptor de la bateria i el compartiment del motor i, si hi ha pendent, faltar la màquina.

Equips de protecció individual

- Casc (només fora de la màquina i sempre que la cabina no estigui coberta).
- Protectors auditius: taps o auriculars (quan sigui necessari).
- Mascareta (quan sigui necessària).

- Guants contra agressions mecàniques (en tasques de manteniment).
- Calçat de seguretat.
- Faixes i cinturons antivibracions.
- Roba i accessoris de senyalització (només fora de la màquina).



Retroexcavadora carregadora



Definició

Equip de treball destinat a l'excavació de terrenys i a la càrrega de material a través de culleres i pales articulades.

Riscos

- Caiguda de persones a diferent nivell.
- Cops contra objectes immòbils.
- Cops i contactes amb elements mòbils de la màquina.
- Projecció de fragments o partícules.
- Atrapaments per objectes o entre objectes.
- Atrapaments per bolcada de la màquina.
- Contactes tèrmics.
- Contactes elèctrics.
- Explosions.
- Incendis.
- Atropellaments, cops i xocs amb vehicles o contra vehicles.
- Risc de danys a la salut derivats de l'exposició a agents químics: pols.
- Risc de danys a la salut derivats de l'exposició a agents físics: sorolls i vibracions.

Mesures Preventives

Normes generals

- Cal fer servir retroexcavadores amb marcatge CE prioritàriament o adaptades al RD 1215/1997.
- Es recomana que la retroexcavadora carregadora estigui dotada amb avisador lumínic de tipus rotatori o flaix.
- Ha d'estar dotada amb senyal acústic de marxa enrere.
- Quan aquesta màquina circuli únicament per l'obra, cal verificar que la persona que la condueix està autoritzada, té la formació i la informació específiques de PRL que fixa el RD 1215/1997, de 18 de juliol, article 5, i s'ha llegit el manual d'instruccions de la màquina. Si la màquina circula per una via pública, cal que, a més a més, el conductor tingui el carnet de conduir B.

- S'ha de verificar que es manté al dia la ITV (inspecció tècnica de vehicles).
- Abans d'iniciar els treballs, cal comprovar que tots els dispositius de la retroexcavadora responen correctament i estan en perfecte estat: frens, pneumàtics, etc.
- Per fer servir el telèfon mòbil durant la conducció, cal disposar d'un sistema de mans lliures.
- Cal ajustar el seient i els comandaments a la posició adequada.
- S'ha d'assegurar la màxima visibilitat de la retroexcavadora i netejar-ne els retrovisors, els parabrises i els miralls.
- Cal verificar que la cabina està neta i no té restes d'oli, greix o fang ni objectes descontrolats en la zona dels comandaments.
- El conductor s'ha de netejar el calçat abans d'utilitzar l'escala d'accés a la cabina.
- S'ha de pujar i baixar de la retroexcavadora només per l'escala prevista pel fabricant.
- Per pujar i baixar per l'escala, cal utilitzar totes dues mans i fer-ho sempre de cara a la retroexcavadora.
- És necessari que tots els rètols d'informació dels riscos estiguin en bon estat i situats en llocs visibles.
- Cal verificar l'existència d'extintor en la retroexcavadora.
- S'ha de verificar que l'alçada màxima de la retroexcavadora és l'adequada per evitar interferències amb elements viaris, línies elèctriques o similar.
- Cal mantenir nets els accessos, els agafadors i les escales.

Normes d'ús i manteniment

- Cal controlar la màquina només des del seient del conductor.
- És prohibida la presència de treballadors o terceres persones en el radi d'acció de la màquina.
- És prohibit el transport de persones alienes a l'activitat.
- És prohibit transportar persones a la pala.
- No es pot pujar ni baixar amb la retroexcavadora en moviment.
- Durant la conducció, cal utilitzar sempre un sistema de retenció (cabina, cinturó de seguretat o similar). Fora de l'obra, cal utilitzar el cinturó de seguretat obligatòriament.
- En treballs en zones de serveis afectats, quan no es disposi d'una bona visibilitat de la ubicació del conducte o cable, cal requerir la col·laboració d'un senyalista.
- En reiniciar una activitat després d'haver-se produït pluges importants, cal tenir present que les condicions del terreny poden haver canviat. Així mateix, cal comprovar el funcionament dels frens.
- En operacions en zones properes a cables elèctrics, cal verificar la tensió d'aquests cables per tal d'identificar la distància mínima de treball.
- Si la visibilitat en el treball disminueix per circumstàncies meteorològiques o similar per sota dels límits de seguretat, cal aparcar la màquina en un lloc segur i esperar.
- No és permès baixar pendents amb el motor aturat o en punt mort.
- La terra extreta de les excavacions cal apilar-la com a mínim a 2 m de la vora del talús, i sempre dependent de les característiques del terreny.
- Cal fer les entrades o les sortides del solar amb precaució i, si cal, amb l'ajuda d'un senyalista.
- Quan les operacions comportin maniobres complexes o perilloses, el maquinista ha de disposar d'un senyalista expert que el guiï.
- Cal mantenir contacte visual permanent amb els equips d'obra que estiguin en moviment i els treballadors del lloc de treball.



Projecte de Vorera i Espai verd Pla Romani

- Cal respectar la senyalització interna de l'obra.
- Cal evitar desplaçaments de la pala en zones a menys de 2 m de la vora de talussos.
- Si s'ha de treballar en llocs tancats, cal comprovar que la ventilació és suficient o que s'han extret els gasos.
- Si la màquina es comença a inclinar cap endavant, cal abaixar la cullera ràpidament per tornar a equilibrar la màquina.
- En operacions de càrrega de camions, s'ha de verificar que el conductor es troba fora de la zona de treball de la màquina. Durant aquesta operació, cal assegurar-se que el material queda uniformement distribuït en el camió, que la càrrega no és excessiva i que es deixa sobre el camió amb precaució.
- No es poden utilitzar culleres i accessoris més grans dels que permet el fabricant.
- Sempre s'ha d'extreure el material de cara al pendent.
- S'ha de moure la màquina sempre amb la cullera recollida.
- No s'han d'enderrocar elements que estiguin situats per sobre l'alçària de la pala.
- S'ha de circular amb la cullera a uns 40 cm del terra.
- S'ha de deixar la cullera a terra un cop finalitzats els treballs i fer una lleugera pressió cap a baix.
- No s'ha de fer servir la cullera com a bastida o plataforma de treball.
- Cal treballar, sempre que sigui possible, amb vent posterior, per tal que la pols no impedeixi la visibilitat de l'operari.
- Per desplaçar-se sobre terrenys en pendent, cal orientar el braç cap a baix gairebé tocant a terra.
- Cal treballar a una velocitat adequada i sense fer gir pronunciats quan es treballi en pendents.
- Cal evitar que la cullera o la pala se situï per sobre de les persones.
- Si la zona de treball té massa pols, cal regar per millorar la visibilitat.
- Per treballar amb la retroexcavadora cal col·locar, en terreny compacte, els estabilitzadors.
- En operacions de manteniment no s'ha d'utilitzar roba amb folgances ni joies i cal fer servir els equips de protecció adequats.
- En operacions de manteniment, la màquina ha d'estar estacionada en terreny pla, el fre d'estacionament connectat, la palanca de transmissió en punt neutral, el motor aturat i l'interruptor de la bateria en posició desconnectada.
- S'han d'efectuar les tasques de reparació de la retroexcavadora amb el motor aturat i la màquina estacionada.
- Els residus generats com a conseqüència d'una avaria o de la resolució d'aquesta, cal segregars-los en contenidors.
- En operacions de transport, cal comprovar si la longitud, la tara i el sistema de bloqueig i subjecció són els adequats. Així mateix, cal assegurar-se que les rampes d'accés poden suportar el pes de la retroexcavadora i, una vegada situada, cal retirar la clau del contacte.
- S'ha d'estacionar la retroexcavadora en zones adequades, de terreny pla i ferm, sense riscos de desploms, esllavissades o inundacions (com a mínim, a 2 m de les vores de coronació). Cal posar els frens, treure les claus del contacte, tancar l'interruptor de la bateria, la cabina i el compartiment del motor i recolzar la pala a terra.

Equips de protecció individual

- Casc (només fora de la màquina).
- Protectors auditius: taps o auriculars (quan sigui necessari).
- Mascareta (quan sigui necessària).
- Guants contra agressions mecàniques (en tasques de manteniment).
- Calçat de seguretat.
- Faixes i cinturons antivibracions.
- Roba i accessoris de senyalització (només fora de la màquina).



Minicarregadora



Definició

Equip de treball de gran mobilitat que s'utilitza per carregar material granular o similar a través d'una pala.

Riscos

- Caiguda de persones a diferent nivell.
- Cops contra objectes immòbils.
- Cops i contactes amb elements mòbils de la màquina.
- Atrapaments per objectes o entre objectes.
- Atrapaments per bolcada de màquines.
- Contactes tèrmics.
- Contactes elèctrics.
- Explosions.
- Incendis.
- Atropellaments, cops i xocs amb vehicles o contra vehicles.
- Risc de danys a la salut derivats de l'exposició a agents químics: pols.
- Risc de danys a la salut derivats de l'exposició a agents físics: sorolls i vibracions.

Mesures Preventives

Normes generals

- S'han de fer servir minicarregadores amb marcatge CE prioritàriament o adaptades al RD 1215/1997.
- Es recomana que la minicarregadora estigui dotada amb avisador lumínic de tipus rotatori o flaix.
- Ha d'estar dotada amb senyal acústic de marxa enrere.
- Quan aquesta màquina circuli únicament per l'obra, cal verificar que la persona que la condueix està autoritzada, té la formació i la informació específiques de PRL que fixa el RD 1215/1997, de 18 de juliol, article 5, i s'ha llegit el manual d'instruccions de la màquina. Si la màquina circula per una via pública, a més a més, cal que el conductor tingui el carnet de conduir B.
- S'ha de verificar que es manté al dia la ITV (inspecció tècnica de vehicles).

- Abans d'iniciar els treballs, cal comprovar que tots els dispositius de la minicarregadora responen correctament i estan en perfecte estat: frens, pneumàtics, etc.
- Per utilitzar el telèfon mòbil durant la conducció, cal disposar d'un sistema de mans lliures.
- Cal ajustar el seient i els comandaments a la posició adequada.
- S'ha d'assegurar la màxima visibilitat de la minicarregadora i netejar-ne els parabrises.
- S'ha de verificar que la cabina està neta i no té restes d'oli, greix o fang ni objectes descontrolats en la zona dels comandaments.
- El conductor s'ha de netejar el calçat abans de l'accés a la cabina.
- Cal comprovar que tots els rètols d'informació dels riscos estan en bon estat i situats en llocs visibles.
- Cal verificar que l'alçària màxima de la minicarregadora és l'adequada per evitar interferències amb elements viaris, línies elèctriques o similar.
- Cal mantenir nets els accessos, els agafadors i les escales.

Normes d'ús i manteniment

- Cal controlar la màquina només des del seient del conductor.
- És prohibida la presència de treballadors o terceres persones en el radi d'acció de la màquina.
- És prohibit el transport de persones alienes a l'activitat.
- És prohibit transportar persones a la pala.
- No es pot pujar ni baixar amb la minicarregadora en moviment.
- Durant la conducció, cal utilitzar sempre un sistema de retenció (cabina, cinturó de seguretat o similar). Fora de l'obra, cal utilitzar el cinturó de seguretat obligatòriament.
- En treballs en zones de serveis afectats, quan no es disposi d'una bona visibilitat de la ubicació del conducte o el cable, cal requerir la col·laboració d'un senyalista.
- En reiniciar una activitat després d'haver-se produït pluges importants, cal tenir present que les condicions del terreny poden haver canviat. Així mateix, cal comprovar el funcionament dels frens.
- En operacions en zones properes a cables elèctrics, cal verificar la tensió d'aquests cables per tal d'identificar la distància mínima de treball.
- Si la visibilitat en el treball disminueix per circumstàncies meteorològiques o similar per sota dels límits de seguretat, cal aparcar la màquina en un lloc segur i esperar.
- No és permès baixar pendents amb el motor aturat o en punt mort.
- Cal fer les entrades o les sortides del solar de l'obra amb precaució i, si s'escau, amb l'ajuda d'un senyalista.
- S'ha de mantenir contacte visual permanent amb els equips d'obra que estiguin en moviment i els treballadors del lloc de treball.
- Cal respectar la senyalització interna de l'obra.
- No s'han d'utilitzar accessoris més grans dels que permet el fabricant.
- Cal evitar desplaçaments de la minicarregadora en zones de menys de 2 m de la vora de talussos.
- Cal evitar que la cullera de la minicarregadora se situï per sobre de les persones.
- Sempre s'ha d'extreure el material de cara al pendent.
- S'ha de moure la minicarregadora sempre amb la cullera recollida.
- Cal circular amb la cullera abaixada.



Projecte de Vorera i Espai verd Pla Romani

- Si s'ha de treballar en llocs tancats, cal comprovar que la ventilació és suficient o que s'han extret els gasos.
- Cal transportar la càrrega a poca alçària.
- No es pot carregar la minicarregadora per sobre el límit indicat pel fabricant.
- Durant els treballs, cal mantenir sempre la porta i les finestres en posició tancada.
- La terra extreta de les excavacions cal apilar-la com a mínim a 2 m de la vora del talús, i sempre depenent de les característiques del terreny.
- En treballs en pendents cal treballar en sentit longitudinal, mai transversal.
- Si la màquina comença a inclinar-se cap endavant, cal abaixar l'accessori cullera ràpidament per tornar a equilibrar la màquina.
- En operacions de càrrega de camions, s'ha de verificar que el conductor del camió es troba fora de la zona de treball de la màquina. Durant aquesta operació, cal assegurar-se que el material queda uniformement distribuït en el camió, que la càrrega no és excessiva i que es deixa sobre el camió amb precaució.
- Després d'haver circulat per llocs amb aigua, s'ha de comprovar el bon funcionament dels frens.
- No es pot utilitzar la pala com a bastida o plataforma de treball.
- Cal treballar, sempre que sigui possible, amb vent posterior, per tal que la pols no impedeixi la visibilitat de l'operari.
- Cal treballar a una velocitat adequada i sense fer girs pronunciats quan es treballi en pendents.
- Si la zona de treball té massa pols, cal regar per millorar la visibilitat.
- En operacions de manteniment, no s'ha de fer servir roba amb folgances ni joies i cal utilitzar els equips de protecció adequats.
- En operacions de manteniment, la màquina ha d'estar estacionada en terreny pla, el fre d'estacionament connectat, la palanca de transmissió en punt neutral, el motor aturat i l'interruptor de la bateria en posició desconnectat.
- S'han d'efectuar les tasques de reparació de la minicarregadora amb el motor aturat i la màquina estacionada.
- Els residus generats com a conseqüència d'una avaria o de la resolució d'aquesta, cal segregar-los en contenidors.
- En operacions de transport, s'ha de comprovar si la longitud, la tara i el sistema de bloqueig i subjecció són els adequats. Així mateix, cal assegurar-se que les rampes d'accés poden suportar el pes de la minicarregadora i, una vegada situada, s'ha de retirar la clau del contacte.
- Cal deixar la cullera a terra un cop finalitzats els treballs.
- Cal estacionar la minicarregadora en zones adequades, de terreny pla i ferm, sense riscos de desploms, esclavissades o inundacions (com a mínim, a 2 m de les vores de coronació). Cal posar els frens, treure les claus del contacte, tancar l'interruptor de la bateria i el compartiment del motor i recolzar la cullera a terra.

Equips de protecció individual

- Casc (només fora de la màquina).
- Protectors auditius: taps, auriculars (quan sigui necessari).
- Mascareta (quan sigui necessària).
- Guants contra agressions mecàniques (en tasques de manteniment).
- Calçat de seguretat.
- Faixes i cinturons antivibracions.
- Roba i accessoris de senyalització (només fora de la màquina).

Petita maquinària auxiliar.

La maquinària que analitzem és:

- Serra circular
- Eines portàtils
- Pistola clavadora
- trepant
- esmoladora
- formigonera
- Compactadora de rodets



Serra de disc



Definició

Equip de treball utilitzat per al tall de peces de fusta, format per una taula i un disc de serra fixa i accionat per un motor.

Riscos

- Caiguda de persones al mateix nivell.
- Caiguda d'objectes per manipulació.
- Cops contra objectes immòbils.
- Cops i contactes amb elements mòbils de la màquina.
- Cops per objectes o eines.
- Projecció de fragments o partícules.
- Atrapaments per objectes o entre objectes.
- Contactes elèctrics.
- Altres: talls.
- Risc de danys a la salut derivats de l'exposició a agents químics: pols.
- Risc de danys a la salut derivats de l'exposició a agents físics: sorolls.

Mesures Preventives

Normes generals

- Cal fer servir serres de disc amb el marcatge CE prioritàriament o adaptades al RD 1215/1997.
- Cal formació específica per a la utilització d'aquest equip.
- Cal seguir les instruccions del fabricant.
- Cal mantenir les zones de treball netes i ordenades.

Normes d'ús i manteniment

- Abans de començar a treballar, cal netejar els possibles vessaments d'oli o combustible que hi pugui haver.
- Cal extreure tots els claus o les parts metàl·liques de la fusta que es vol tallar.
- Les fustes que s'han de tallar han d'estar en bon estat de conservació i sense restes d'humitat.
- Cal comprovar que el ganivet divisor està ben muntat.
- Cal comprovar diàriament l'estat dels discos de tall i verificar l'absència d'oxidació, d'esquerdes i de dents trencades.
- El disc ha d'estar perfectament alineat amb el ganivet divisor.
- El full de la serra s'ha de subjectar correctament per evitar vibracions i moviments no previstos, que donin lloc a projeccions.
- El sistema d'accionament ha de permetre l'aturada total amb seguretat.
- Els polsadors de posada en marxa i aturada han d'estar protegits de la intempèrie, lluny de les zones de tall i en zones fàcils d'accedir-hi.
- S'ha d'escollir el disc adequat al material que cal tallar.
- Cal evitar escalfar els discos de tall fent-los girar innecessàriament.
- S'ha d'evitar la presència de cables elèctrics en les zones de pas.
- El tall de peces petites s'ha de fer sempre amb l'empenyidor.
- En el tall de peces de mida grossa, cal assegurar la seva estabilitat per evitar basculacions.
- Les reparacions les ha de fer personal autoritzat.
- La connexió o subministrament elèctric s'ha de realitzar amb mànega antihumitat.
- La taula ha d'estar perfectament anivellada i garantir l'estabilitat del conjunt.
- Les operacions de neteja i manteniment s'han d'efectuar després d'haver desconnectat prèviament la xarxa elèctrica.
- No s'ha de colpejar el disc al mateix temps que es talla.
- No es pot tocar el disc després de l'operació de tall.
- Cal fer una escombrada periòdica del voltant de la màquina.
- No s'ha d'abandonar l'equip mentre estigui en funcionament.
- S'han de substituir immediatament els discos gastats o esquerdatos.
- Cal desconnectar aquest equip de la xarxa elèctrica quan no s'utilitzi.
- S'han de retirar les restes de fusta únicament quan la màquina està aturada.
- S'han de fer manteniments periòdics a aquests equips.

Proteccions col·lectives

- Abans de posar la màquina en funcionament, cal assegurar-se que estiguin muntades totes les tapes i les carcasses protectores, tant les superiors com les inferiors.
- Cal col·locar la serra en un espai que no comporti risc per a les altres operacions de l'obra, en un lloc sec, net i ordenat.
- Durant els treballs, s'ha de mantenir col·locada la protecció superior del disc.



Projecte de Vorera i Espai verd Pla Romani

- En la seva utilització, cal verificar l'absència de persones en el radi d'afecció de les partícules que es desprenen en el tall.
- S'ha de verificar, abans de cada utilització, que no hi ha manipulacions externes encaminades a eliminar elements de protecció.
- Cal senyalitzar la màquina amb rètols d'avís en cas d'avaria.

Equips de protecció individual

- Casc.
- Protectors auditius: taps o auriculars.
- Ulleres.
- Mascareta amb filtre de pols.
- Guants contra agressions mecàniques (flexibles).
- Calçat de seguretat.
- Roba de treball.

Eina manual

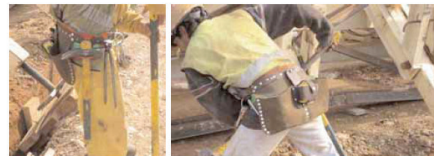

Definició

Equips de treball utilitzats generalment de manera individual que, per accionar-los, només requereixen la força motriu humana: martells, maces, destrals, punxons, tenalles, alicates, pales, respalls, palanques, gats, rodets, potes de cabra, tornavisos, etc.

Riscos

- Caiguda d'objectes per manipulació.
- Caiguda d'objectes despresos.
- Trepitjades sobre objectes.
- Cops per objectes o eines.
- Projecció de fragments o partícules.
- Sobreesforços.

Mesures Preventives

Normes generals

- S'ha de formar prèviament l'usuari de com funciona l'eina i la forma d'utilitzar-la de la manera més segura, evitant que els dits, les mans o qualsevol part del cos pugui ser afectada per l'eina.

Normes d'ús i manteniment

- Cal utilitzar-les adequadament i per al seu ús específic.
- Quan sigui necessari, els treballadors han de disposar d'instruccions precises sobre l'ús de les eines i les mesures de seguretat associats.
- En transportar eines (queden excloses les de volum important):
 - Els treballadors no les han de transportar ni a les mans ni a les butxaques.
 - Cal portar-les en caixes o maletes portaeines, amb les parts punxants protegides.
 - Per pujar a una escala, pal, bastida o similar, cal fer servir una carterera o cartutxera fixada a la cintura o una bossa bandolera, de manera que quedin les mans lliures.
- El manteniment de les eines és fonamental per conservar-les en bon estat de servei. Cal realitzar inspeccions periòdiques per mantenir-les en bon estat, netes, afilades i amb les articulacions greixades.



Proteccions col·lectives

- En la utilització de determinades eines com ara destrals, macos o similar, cal mantenir radis de seguretat.

Equips de protecció individual

- Casc.
- Ulleres.
- Guants contra agressions mecàniques.
- Calçat de seguretat.
- Roba de treball.

Cargoladora



Definició

Equip de treball que s'utilitza essencialment per a la unió de peces o elements en els treballs de muntatge d'estructures de qualsevol classe.

Riscos

- Caiguda d'objectes per manipulació.
- Cops per objectes o eines.
- Contactes elèctrics.
- Risc de danys a la salut derivats de l'exposició a agents físics: sorolls i vibracions.

Mesures Preventives

Normes generals

- Cal utilitzar cargoladores amb el marcatge CE prioritàriament o adaptades al RD 1215/1997.
- Cal formació específica per a la utilització d'aquest equip.
- S'han de seguir les instruccions del fabricant.
- Cal mantenir les zones de treball netes i ordenades.

Normes d'ús i manteniment

- Abans de començar els treballs, s'ha de verificar el bon estat dels elements elèctrics de la màquina i, en especial, els cables d'alimentació.
- Abans de fer servir la cargoladora, cal alinear degudament l'eix del cargol amb l'eix de la màquina.
- S'ha d'evitar la presència de cables elèctrics en les zones de pas.
- Cal evitar entrar en contacte amb l'accessori de gir en rotació.
- Ha de disposar d'empunyadura amb polsador, que en deixar de prémer-se la màquina s'ha d'aturar automàticament.
- Han de ser reparades per personal autoritzat.



Projecte de Vorera i Espai verd Pla Romani

- La connexió o subministrament elèctric s'ha de realitzar amb mànegua antihumitat, excepte en eines que funcionin amb bateria.
- Les operacions de neteja i manteniment s'han d'efectuar després d'haver desconnectat prèviament la xarxa elèctrica o la bateria. • Cal fer aquestes operacions amb equilibri estable i col·locar els peus correctament.
- S'han de substituir immediatament les eines gastades o esquerdades.
- Cal desconnectar aquest equip de la xarxa elèctrica o treure la bateria, quan no s'utilitzi.
- S'han de fer manteniments periòdics a aquests equips.
- El canvi d'accessoris s'ha de realitzar amb l'equip desconnectat de la xarxa elèctrica, o amb la bateria extreta.
- Cal verificar que els accessoris estan en perfecte estat abans de col·locar-los.
- Cal escollir l'accessori més adequat per a cada aplicació i només aquells que siguin específics per a aquest grup de màquines.

Proteccions col·lectives

- Cal emmagatzemar aquests equips en llocs coberts, fora de les zones de pas i, preferiblement, amb el seu embalatge original.

Equips de protecció individual

- Casc.
- Protectors auditius: taps o auriculars.
- Ulleres.
- Guants contra agressions mecàniques.
- Calçat de seguretat.

Trepant portàtil



Definició

Trepant sense percussió: eina elèctrica destinada a trepar diferents materials, com ara metalls, fusta, materials sintètics, etc.

Trepant amb percussió: eina elèctrica destinada a trepar especialment formigó, pedra i altres materials durs similars (específicament sobre pedra, maçoneria, materials durs i treballs ocasionals de perforació en formigó). Disposa d'un mecanisme de carraca o engranatges dentats d'impulsió d'efecte axial, que se superposa al rotatiu realitzat pel fusell d'accionament.

Riscos

- Caiguda d'objectes per manipulació.
- Cops i contactes amb elements mòbils de la màquina.
- Cops per objectes o eines.
- Projecció de fragments o partícules.
- Sobreesforços.
- Contactes elèctrics.
- Risc de danys a la salut derivats de l'exposició a agents químics: pols.
- Risc de danys a la salut derivats de l'exposició a agents físics: sorolls i vibracions.

Mesures Preventives

Normes generals

- Cal utilitzar trepants amb el marcatge CE prioritàriament o adaptats al RD 1215/1997.
- Cal formació específica per a la utilització d'aquest equip.
- S'han de seguir les instruccions del fabricant.
- Cal mantenir les zones de treball netes i ordenades.



Normes d'ús i manteniment

- Abans de començar a treballar, cal netejar els possibles vessaments d'oli o combustible que hi pugui haver.
- S'ha d'evitar la presència de cables elèctrics en les zones de pas.
- Cal evitar entrar en contacte amb l'accessori de gir en rotació.
- S'ha de disposar d'una empenyadura auxiliar per a una millor subjecció i d'un interruptor amb fre d'inèrcia, de tal manera que, en deixar de prémer, la màquina s'aturi de manera automàtica.
- Han de ser reparats per personal autoritzat.
- La connexió o subministrament elèctric s'ha de realitzar amb mànegs antihumitats.
- Les operacions de neteja i manteniment s'han d'efectuar després d'haver desconnectat prèviament la xarxa elèctrica o la bateria.
- Cal fer aquestes operacions amb equilibri estable i col·locar els peus correctament.
- S'ha d'escollir la broca adequada per al material per foradar.
- S'han de substituir immediatament les eines gastades o esquerdades.
- Cal desconnectar aquest equip de la xarxa elèctrica o treure la bateria, quan no s'utilitzi.
- S'han de fer manteniments periòdics a aquests equips.
- El canvi de l'accessori s'ha de realitzar amb l'equip aturat.
- Cal verificar que els accessoris estan en perfecte estat abans de la seva col·locació.
- Cal escollir l'accessori més adequat per a cada aplicació.

Proteccions col·lectives

- S'han d'emmagatzemar aquests equips en llocs coberts, fora de les zones de pas i, preferiblement, amb l'embalatge original.

Equips de protecció individual

- Casc.
- Protectors auditius: taps o auriculars.
- Ulleres.
- Mascareta.
- Guants contra agressions mecàniques i vibracions.
- Calçat de seguretat.
- Roba de treball.

Esmoladora angular

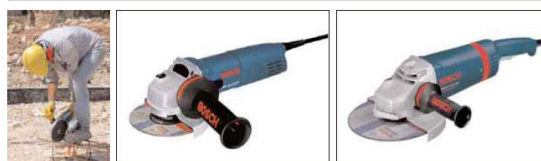

Definició

Equip de treball que s'utilitza generalment en l'eliminació o l'acabat de cordons de soldadura, esmolada (desbarbament) de superfícies i contorns, tall de metall o activitats similars. N'hi ha dos grans tipus: miniesmoladores i esmoladores.

Riscos

- Caiguda d'objectes per manipulació.
- Cops i contactes amb elements mòbils de la màquina.
- Cops per objectes o eines.
- Projecció de fragments o partícules.
- Sobreesforços.
- Contactes tèrmics.
- Contactes elèctrics.
- Risc de danys a la salut derivats de l'exposició a agents químics: pols.
- Risc de danys a la salut derivats de l'exposició a agents físics: sorolls i vibracions.

Mesures Preventives

Normes generals

- Cal utilitzar esmoladores amb el marcatge CE prioritàriament o adaptades al RD 1215/1997.
- Cal formació específica per a la utilització d'aquest equip.
- S'han de seguir les instruccions del fabricant.
- Cal mantenir les zones de treball netes i ordenades.
- És recomanable:
 - Esmoladores amb dispositius d'home mort electrònic, sobretot en miniesmoladores.
 - Esmoladores amb dispositius electrònics antibloqueig del disc, sobretot en miniesmoladores.
 - Esmoladores amb proteccions contra torsió de les carcasses.
 - Esmoladores amb dispositius limitadors de corrent per al treball amb grups electrògens portàtils.



Normes d'ús i manteniment

- Abans de col·locar una nova mola d'abrasió, s'ha de controlar que aquesta mola i la coberta de protecció estiguin en perfecte estat.
- Abans de començar a treballar, cal netejar els possibles vessaments d'oli o combustible que hi pugui haver.
- S'ha d'evitar la presència de cables elèctrics en les zones de pas.
- Cal extreure precaucions amb la mola d'abrasió.
- Ha de disposar d'empunyadura amb polsador, que en deixar de prémer-se la màquina s'ha d'aturar automàticament.
- Han de ser reparades per personal autoritzat.
- La connexió o subministrament elèctric s'ha de realitzar amb mànegua antihumitat.
- Les operacions de neteja i manteniment s'han d'efectuar després d'haver desconnectat prèviament la xarxa elèctrica o la bateria.
- No s'ha de colpejar el disc al mateix temps que es talla.
- No es poden esmolar zones poc accessibles ni en posició inclinada lateralment, ja que el disc es pot trencar i provocar lesions per projecció de partícules.
- No es pot tocar el disc després de l'operació d'esmolada.
- S'ha d'escollir sempre el material abrasiu adequat per a l'element que cal esmolat.
- S'han de substituir immediatament els discos gastats o esquerdat.
- Cal desconnectar aquest equip de la xarxa elèctrica o treure la bateria, quan no s'utilitzi.
- No s'ha de col·locar l'esmoladora amb la mola d'abrasió recolzada a terra.
- Cal fer manteniments periòdics a aquests equips.
- El canvi d'accessoris s'ha de realitzar amb l'equip desconnectat de la xarxa elèctrica, o amb la bateria extreta.
- Cal verificar que els accessoris estan en perfecte estat abans de col·locar-los.
- Cal escollir l'accessori més adequat per a cada aplicació.
- Abans de connectar la màquina, cal assegurar-se que l'interruptor està desconnectat.

Proteccions col·lectives

- Cal emmagatzemar aquests equips en llocs coberts, fora de les zones de pas i preferiblement en l'embalatge original.

Equips de protecció individual

- Casc.
- Protectors auditius: taps o auriculars.
- Ulleres.
- Mascareta per a pols.
- Guants contra agressions mecàniques.
- Calçat de seguretat.
- Roba de treball.

Formigonera elèctrica



Definició

Equip de treball que consisteix en un dipòsit rotatori on es barregen els ingredients del formigó: àrids de diferent granulometria, ciment i aigua.

Riscos

- Caiguda de persones al mateix nivell.
- Cops contra objectes immòbils.
- Cops i contactes amb elements mòbils de la màquina.
- Projecció de fragments i partícules.
- Atrapaments per objectes o entre objectes.
- Contactes elèctrics.
- Risc de danys a la salut derivats de l'exposició a agents químics: per contactes amb ciments.
- Risc de danys a la salut derivats de l'exposició a agents físics: sorolls.

Mesures Preventives

Normes generals

- S'han de fer servir formigoneres elèctriques amb el marcatge CE prioritàriament o adaptades al RD 1215/1997.
- Cal formació específica per a la utilització d'aquest equip.
- S'han de seguir les instruccions del fabricant.
- Cal mantenir les zones de treball netes i ordenades.

Normes d'ús i manteniment

- Abans de començar a treballar, cal netejar els possibles vessaments d'oli o combustible que hi pugui haver.
- S'ha d'evitar la presència de cables elèctrics en les zones de pas.
- Han de ser reparades per personal autoritzat.



Projecte de Vorera i Espai verd Pla Romani

- La connexió o subministrament elèctric s'ha de realitzar amb mànega antilumitad.
- Cal assegurar la connexió i comprovar periòdicament el funcionament correcte de la presa a terra.
- La formigonera ha de disposar de fre de basculació del tambor.
- Les operacions de neteja i manteniment s'han d'efectuar després d'haver desconnectat prèviament la xarxa elèctrica.
- No s'ha d'abandonar l'equip mentre estigui en funcionament.
- Cal desconnectar aquest equip de la xarxa elèctrica quan no s'utilitzi.
- S'han de fer manteniments periòdics a aquests equips.
- Els interruptors exteriors han de tenir enclavament mecànic.
- Les parts mòbils de la formigonera, com corretges i pinyons, han d'estar protegits.

Proteccions col·lectives

- A la via pública, aquesta activitat s'ha d'aïllar degudament de les persones o els vehicles.
- Abans de posar en funcionament la màquina, cal assegurar-se que estiguin muntades totes les tapes i les carcasses protectores.
- Cal situar la formigonera en zones habilitades de manera que s'evitin zones de pas.

Equips de protecció individual

- Casc.
- Protectors auditius: taps o auriculars.
- Ulleres.
- Guants contra agressions químiques.
- Calçat de seguretat.
- Roba de treball.

Rodet llança (compactadora)



Definició

Equip de treball compactadora amb un o més cilindres metàl·lics. Els equips de desplaçament, direcció, frenada i vibració estan disposats de tal manera que la màquina funcioni assistida per un operari.

Riscos

- Caiguda de persones al mateix nivell.
- Caiguda d'objectes per manipulació.
- Cops contra objectes immòbils.
- Cops i contactes amb elements mòbils de la màquina.
- Atrapaments per objectes o entre objectes.
- Sobreesforços.
- Inhalació o ingestió de substàncies nocives.
- Risc de danys a la salut derivats de l'exposició a agents físics: sorolls i vibracions.

Mesures Preventives

Normes generals

- Cal utilitzar rodets llança amb el marcatge CE prioritàriament o adaptats al RD 1215/1997.
- Cal formació específica per a la utilització d'aquest equip.
- S'han de seguir les instruccions del fabricant.
- Cal mantenir les zones de treball netes i ordenades.

Normes d'ús i manteniment

- Abans de començar a treballar, cal netejar els possibles vessaments d'oli o combustible que hi pugui haver.
- Abans de l'inici del treball s'ha d'inspeccionar el terreny (o els elements estructurals) per detectar la possibilitat de despreniments per la vibració transmesa.
- Cal proveir de combustible amb el motor aturat.



Projecte de Vorera i Espai verd Pla Romani

- S'han d'evitar desplaçaments laterals mentre s'avança frontalment.
- S'ha d'evitar respirar vapors de gasolina.
- Han de ser reparats per personal autoritzat.
- No s'ha d'abandonar l'equip mentre estigui en funcionament.
- Cal revisar periòdicament tots els punts d'escapament del motor.
- S'han de substituir immediatament les eines gastades o esquerdades.
- S'han de fer manteniments periòdics a aquests equips.

Proteccions col·lectives

- A la via pública, aquesta activitat s'ha d'aïllar degudament de les persones o els vehicles.
- Abans de posar en funcionament la màquina, cal assegurar-se que estiguin muntades totes les tapes i les carcasses protectores.
- Cal emmagatzemar aquests equips en llocs coberts i fora de les zones de pas.

Equips de protecció individual

- Protectors auditius: taps o auriculars.
- Guants contra agressions mecàniques i vibracions.
- Calçat de seguretat amb puntera reforçada.
- Faixa antivibració.
- Roba de treball.

EQUIPS I MITJANS AUXILIARS.

Altres bastides i plataformes.

- Bastides
- Bastides sobre cavallets
- Escales de mà.
- Carretó

Bastida metàl·lica sobre rodes



Definició

Equip de treball format per una estructura provisional mòbil, que serveix per a la sustentació d'una plataforma de treball, amb la qual cosa es facilita l'execució de treballs en llocs difícils d'accedir-hi. La mobilitat la donen les rodes, que permeten desplaçar la bastida per la zona de treball.

Riscos

- Caiguda de persones a diferent nivell.
- Caiguda de persones al mateix nivell.
- Caiguda d'objectes per desplom.
- Caiguda d'objectes despresos.
- Cops contra objectes immòbils.
- Atrapaments per objectes o entre objectes.
- Sobreesforços.

Mesures Preventives

Normes generals

- Les bastides s'han de projectar, muntar i mantenir de manera que se n'eviti el desplom o el desplaçament accidental.
- Segons la complexitat de la bastida (obligatori en els casos exposats en el punt 4.3.3 del RD 2177/2004), cal elaborar un pla de muntatge, d'utilització i de desmuntatge. Aquest document i els càlculs preceptius han de ser realitzats per una persona amb formació universitària que l'habiliti per a aquestes activitats.
- Quan les bastides disposin del marcatge CE, el pla anterior pot ser substituït per les instruccions específiques del fabricant.
- Quan la bastida es munti fora de les configuracions tipus generalment reconegudes i no es disposi de notes de càlcul, cal efectuar un càlcul de resistència i estabilitat.
- Els elements de suport d'una bastida han d'estar protegits contra els riscos de lliscament i de desplaçament.
- Les bastides només poden ser muntades, desmuntades, modificades substancialment i inspeccionades sota la direcció d'una persona amb formació universitària o professional que l'habiliti per a aquesta activitat, o per treballadors amb una formació adequada i específica.



- Quan es tracti de bastides que no requereixin un pla de muntatge, utilització i desmuntatge, les operacions anteriors poden ser dirigides per una persona que disposi d'una experiència certificada per l'empresari de més de dos anys i que tingui la formació preventiva corresponent com a mínim a les funcions de nivell bàsic.
- Les bastides s'han d'inspeccionar abans de ser posades en servei, periòdicament, després d'haver-se modificat, després de períodes de no-utilització, períodes d'intempèrie, terratrèmols o qualsevol circumstància que en pugui afectar la resistència o l'estabilitat.
- Cal tenir en compte les prescripcions de les administracions públiques competents en cas que la bastida afecti la via pública: requisits per al pas de vianants, minusvàlids, etc.
- S'ha d'analitzar el tipus de treball que s'ha de fer sobre la bastida per planificar la distància al parament.
- S'ha de dibuixar prèviament la geometria de l'estructura per determinar quines mesures de seguretat s'han d'adoptar.
- S'ha de verificar l'estat correcte de sòl que ha d'acollir la bastida.
- Cal verificar l'absència de línies elèctriques. En cas que la seva proximitat sigui inevitable, cal demanar la descàrrega de la línia a la companyia elèctrica. Si no és possible, cal mantenir unes distàncies mínimes de seguretat: 3 m per a tensions fins a 66.000 V i 5 m per a tensions superiors.
- S'ha d'avisar la comunitat de veïns sobre la instal·lació de la bastida i els possibles problemes que això pot representar: obstrucció de finestres, ocupació de balconades, etc.
- Cal avisar els responsables de comerços, garatges, tallers, etc., sobre la instal·lació de la bastida i el temps estimat de permanència. Cal acordar els accessos que es deixen lliures.
- En situacions de vent fort o molt fort, s'han de paralitzar els treballs.
- Cal comprovar diàriament que no hi hagi acumulacions de neu, glaç, runa o material sobrant sobre la plataforma de treball.
- Els diferents components de la bastida han d'estar lliures d'oxidacions greus que en puguin minvar la resistència.
- Tota la plataforma ha de ser resistent i antilliscant.
- Cal mantenir les zones de treball netes i ordenades.
- Les dimensions, la forma i la disposició de les plataformes d'una bastida han de ser apropiades al tipus de treball, i les càrregues han de suportar i han de permetre que es treballi i s'hi circuli amb seguretat.
- Quan alguna de les parts d'una bastida no estigui en condicions de ser utilitzada, ha de ser senyalitzada d'acord amb el RD 485/1997 i el RD 2177/2004.

Normes d'ús i manteniment

- És prohibit el muntatge de la bastida amb elements no normalitzats.
- Cal utilitzar preferiblement plataformes metàl·liques.
- La bastida s'ha de muntar amb tots els seus components d'utilització i seguretat.
- Els mòduls per formar les plataformes de les bastides (d'amplada mínima 60 cm) preferentment han de ser de 30 cm d'amplada i fabricats amb xapa metàl·lica antilliscant o retxeta soldada a la perfil·leria de contorn per cordó continu. Tots els components han de ser del mateix fabricant i han de tenir la seva marca. Cal comprovar que totes les peces estiguin en bon estat.
- L'encarregat ha de controlar que els muntadors utilitzin un arnès de seguretat contra les caigudes, amarrat als components fermes de l'estructura o altres elements externs a aquesta estructura.
- Cal faltar, anivellar i ancorar correctament la bastida.

Bastida sobre cavallets



Definició

Equip de treball format per un tauler horitzontal que té com a mínim una amplada de 60 cm i que es col·loca sobre suports.

Riscos

- Caiguda de persones a diferent nivell.
- Caiguda de persones al mateix nivell.
- Caiguda d'objectes per desplom.
- Cops per objectes o eines.
- Sobreesforços.

Mesures Preventives

Normes generals

- Les bastides s'han de projectar, muntar i mantenir de manera que se n'eviti el desplom o el desplaçament accidental.
- Els elements de suport d'una bastida han d'estar protegits contra els riscos de lliscament i de desplaçament.
- Les dimensions, la forma i la disposició de les plataformes d'una bastida han de ser apropiades al tipus de treball, i les càrregues han de suportar i han de permetre que es treballi i s'hi circuli amb seguretat.
- Quan alguna de les parts d'una bastida no estigui en condicions de ser utilitzada, ha de ser senyalitzada d'acord amb el RD 485/1997 i el RD 2177/2004.
- Les bastides s'han d'inspeccionar abans de ser posades en servei, periòdicament, després d'haver-se modificat, després de períodes de no-utilització, períodes d'intempèrie, terratrèmols o qualsevol circumstància que en pugui afectar la resistència o l'estabilitat.
- S'ha de verificar l'estat correcte del terra que ha d'acollir el cavallet.
- Cal mantenir les zones de treball netes i ordenades.
- No combinar cavallets de diferents geometries.



Projecte de Vorera i Espai verd Pla Romani

Normes d'ús i manteniment

- Cal verificar el bon estat dels elements de la bastida de cavallet.
- Es recomana l'ús de suports metàl·lics.
- En cas que s'utilitzin suports de fusta, ha de ser fusta en bon estat, sense nusos, perfectament encolada i sense deformacions o ruptures.
- L'amplada de la plataforma ha de tenir com a mínim: 60 cm, quan les plataformes s'utilitzin per aguantar únicament persones; 80 cm, en cas que s'utilitzin tant per aguantar persones com per dipositar material.
- Les bastides sobre cavallets sempre s'han de muntar anivellats, mai inclinats.
- Les bastides sobre cavallets s'han de muntar de manera que assentín, i s'ha d'evitar que es puguin desplaçar.
- S'han d'ancorar les plataformes de treball als cavallets, de manera que quedin perfectament estables.
- Les bastides sobre cavallets no s'han d'instal·lar sobre materials ceràmics de ruptura fràgil.
- No s'han de col·locar càrregues bruscament sobre els cavallets.
- No s'han de realitzar moviments bruscos sobre els cavallets.
- A les plataformes s'ha de dipositar el material estrictament necessari per fer els treballs.
- El material i les eines de treball s'han de repartir uniformement sobre les plataformes.
- S'ha de revisar la bastida sobre cavallets abans de començar a treballar, un cop a la setmana i després d'alguna aturada prolongada dels treballs.
- Cal comprovar que les bastides sobre cavallets tenen un sistema antiobertura.

Proteccions col·lectives

- En el cas de bastides sobre cavallets de 2 m d'alçària o més, cal dotar-les amb baranes.
- Quan s'utilitzin bastides sobre cavallets a prop d'obertures, forats d'ascensor, finestres o similar, s'ha de protegir la caiguda amb baranes o xarxes segons el cas.

Equips de protecció individual

- Casc.
- Guants contra agressions mecàniques.
- Calçat de seguretat.
- Roba de treball.

Escala de mà



Definició

Equip de treball, generalment portàtil, que consisteix en dues peces paral·leles o lleugerament convergents unides a intervals per travessers i que serveix perquè una persona pugui o baixi d'un nivell a l'altre. Es de poc pes i es pot transportar amb les mans.

Tipologia:

- De fusta.
- Metàl·liques.

Riscos

- Caiguda de persones a diferent nivell.
- Caiguda d'objectes per desplom.
- Caiguda d'objectes per manipulació.
- Caiguda d'objectes despresos.
- Cops contra objectes immòbils.
- Atapaments per objectes o entre objectes.
- Sobreesforços.

Mesures Preventives

Normes generals

- Cal fer servir escales únicament quan la utilització d'altres equips de treball més segurs no estigui justificada pel baix nivell de risc, o bé quan les característiques dels emplaçaments no permetin altres solucions.
- Cal assegurar l'estabilitat de les escales a través del seu assentament en punts de suport sòlids i estables.
- Cal col·locar elements antiesllavissades a la base de les escales.
- Les escales amb rodes s'han d'immobilitzar abans d'accedir-hi.
- Quan l'altura de treball superi els 3,5 m d'alçària i els treballs que cal fer requereixin moviments o esforços perillosos per a l'estabilitat del treballador, cal dotar el treballador amb sistemes individuals anticaigudes o sistemes equivalents.



Projecte de Vorera i Espai verd Pla Romani

- Les escales de mà no poden ser utilitzades per dues o més persones simultàniament.
- Són prohibits el transport o la manipulació de càrregues des d'escales de mà quan el pes o les dimensions puguin comprometre la seguretat del treballador.
- Cal revisar periòdicament les escales de mà.
- Els esglaons han d'estar acoblats.
- Les escales de fusta han de tenir els travessers d'una sola peça, encasellats, sense defectes ni nusos, i han d'estar protegits per vernissos transparents.
- Les escales metàl·liques han de tenir travessers d'una sola peça sense deformacions o protuberàncies i la juntura s'ha de fer mitjançant dispositius fabricats per a aquesta finalitat.
- És prohibida la utilització d'escales de mà de construcció improvisada.
- Abans de col·locar una escala de mà, s'ha d'inspeccionar el lloc de suport per evitar contactes amb cables elèctrics, canonades, etc.
- Els travessers de les escales han d'estar en posició horitzontal.
- L'ascens i descens i els treballs des d'escales s'han de fer de cara als escalons.
- El transport a mà d'una càrrega per una escala de mà s'ha de fer de manera que no impedeixi una subjecció segura.
- No es poden utilitzar escales acabades de pintar.
- No es poden utilitzar escales de mà de més de 5 metres de longitud, la resistència de les quals no tingui garanties.
- Les escales de fusta s'han d'emmagatzemar a cobert per assegurar-ne la conservació.
- Les escales d'acer s'han de pintar contra el rovell.
- Les escales de fusta no es poden pintar per tal de poder veure'n els defectes.
- Les escales de tisora han d'estar dotades amb un sistema antiobertura.
- Cal mantenir les zones de treball netes i ordenades.

Normes d'ús i manteniment

- Per pujar i baixar cal fer-ho sempre de cara a l'escala.
- Cal fer servir totes dues mans per pujar i baixar.
- L'escala ha d'estar subjectada per la part superior a l'estructura; per la part inferior ha de disposar de sabates antilliscants, grapes o qualsevol mecanisme antilliscant, i s'ha de sustentar sempre en superfícies planes i sòlides.
- No es poden utilitzar les escales com a passarel·les.
- No es poden empalmar escales, llevat que ho hagi previst el fabricant.
- Cal col·locar-les a un angle de 75° respecte a l'horitzontal.
- Han de sobrepassar en un metre el punt de suport superior.
- Cal revisar les abraçadores a les escales extensibles.
- Per utilitzar l'escala cal verificar que ni les sabates ni la mateixa escala no estan brutes de substàncies que patinïn: greix, oli, etc.
- A les escales de tisora, el tensor ha d'estar completament estirat.
- Per fer servir l'escala cal mantenir el cos dins de l'amplada de l'escala.

- Cal evitar realitzar activitats amb vibracions excessives o pesos importants.
- No es pot moure l'escala quan hi hagi un treballador.
- En les escales de tisora, l'operari no es pot situar amb una cama a cada lateral de l'escala.
- Les escales de tisora no es poden utilitzar com a escales de mà de suport en elements verticals.
- Les escales suspeses s'han de fixar de manera segura per tal d'evitar moviments de balanceig.
- Les escales compostes de varis elements adaptables o extensibles han d'utilitzar-se de manera que la immobilització recíproca dels diferents elements estigui assegurada.
- No es permet utilitzar escales de mà en els treballs a prop d'obertures, forats d'ascensor, finestres o similar, si no es troben suficientment protegits.
- Les eines o materials que s'estan emprant durant el treball en una escala manual mai no s'han de deixar sobre els esglaons, sinó que s'han de col·locar en elements que permetin subjectar-los a l'escala, penjats a l'espatlla o a la cintura del treballador.
- No es poden transportar les escales horitzontalment, sinó que s'ha de fer amb la part davantera cap a baix.

Proteccions col·lectives

- És prohibit el pas de persones per sota de l'escala.

Equips de protecció individual

- Casc.
- Calçat de seguretat.
- Arnès (per sobre de 3,5 m).
- Roba de treball.



Carretó de mà



Definició

Equip de treball que consisteix en un recipient de forma prismàtica al qual s'ha col·locat una roda a la part anterior i nanses a la part posterior. S'utilitza per transportar materials.

Riscos

- Cops contra objectes immòbils.
- Sobreesforços.

Mesures Preventives

Normes generals

- Cal utilitzar rodes de goma.
- Cal que l'usuari del carretó de mà el condueixi a una velocitat adequada.

Normes d'ús i manteniment

- És prohibit transportar persones.
- No s'ha de sobrecarregar el carretó.
- Cal distribuir homogèniament la càrrega i, si cal, lligar-la correctament.
- S'ha de deixar un marge de seguretat en la càrrega de materials líquids al carretó per evitar vessaments.
- Cal vetllar perquè la roda pneumàtica tingui en tots els casos la pressió d'aire adequada.

Proteccions col·lectives

- Cal col·locar el carretó de mà en llocs fora de les zones de pas.

Equips de protecció individual

- Casc.
- Guants contra agressions mecàniques.
- Calçat de seguretat.
- Faixa lumbar (en treballs continuats).

PREVENCIÓ D'INCENDIS

.Metodologia del procés constructiu.

Durant la fase de construcció, la font de risc d'incendi està basada fonamentalment en dues situacions concretes: el control sobre els elements fàcilment combustibles i el control sobre les fonts d'energia.

En el primer cas s'hauran de tenir en compte les formes de emmagatzematge de materials, tant per les seves quantitats com per la proximitat o veinatge a altres elements fàcilment combustibles.

* Anàlisi de riscos:

- Aplec de materials.
- Productes de rebrec.
- Tallers d'obra.
- Treballs de soldadura.
- Treballs amb ús de flama oberta.
- Instal·lacions provisionals d'energia.

* Mesures preventives:

- S'emmagatzemaran en recintes separats els materials inflamables que s'han d'utilitzar en els diferents treballs.
- Igualment combustibles líquids i lubricants han d'estar en un local aïllat, convenientment airejat, amb tots els recipients tancats.
- Les operacions de transvasament de combustibles s'han de fer amb una bona ventilació, fora de l'influència d'espurnes i fonts d'ignició. S'han de preveure així mateix les conseqüències de possibles escalaments durant l'operació, per lo que s'ha de tenir a mà terra o sorra per abeurar el sòl.
- La prohibició de fumar o encendre qualsevol tipus de flama ha de formar part de la conducta a seguir en aquests treballs.
- Quan es transvasin líquids combustibles o s'omplin dipòsits s'hauran de parar els motors accionats pel combustible que s'està transvasant.
- El material utilitzat en el muntatge de les instal·lacions d'electricitat o de calefacció per l'obra ha d'estar en perfectes condicions d'ús.



Projecte de Verora i Espai verd Pla Romani

- Els quadres i equips d'aquesta classe han de fixar-se sòlidament a punts fixos, no s'admetran en bastides ni a terra.
- A les situacions descrites anteriorment (magatzems, maquinària fixa o mòbil, transvasament de combustible, muntatge d'instal·lacions energètiques) i en totes aquelles en que es manipuli una font d'ignició, han de col·locar-se extintors (la càrrega i la seva capacitat estarà en consonància amb la naturalesa del material combustible i amb el volum d'aquests), així com terra i sorra a on es manegin líquids inflamables, amb l'eina pròpia per estendre-la.
- No es podran efectuar treballs de tall i soldadura en llocs on hi hagi explosius, vapors inflamables, o a on a pesar de totes les mesures de precaució no es pugui garantir la seguretat davant d'un eventual incendi.
- Quan es fan regates, escorrentius o forats de pas de canalitzacions, han d'obtenir-se ràpidament per a evitar el pas de fum o flames d'un recinte de l'edifici a l'altre, evitant-se així la propagació de l'incendi, i si aquests forats s'han practicat en parets tallafocs o en forjats, dita obturació haurà de fer-se de forma immediata i amb productes que assegurin l'estanqueïtat contra el fum, calor i flames.

BOTIQUIN

En centre de treball, caseta vestuaris, es disposarà d'una farmaciola per cures d'urgència en cas d'accident .

Farmacioles i continguts



Definició

Són els materials i els instruments necessaris per dur a terme els primers auxilis.

Les farmacioles fixes (armaris o calaixos) han d'estar en els locals destinats als primers auxilis.

Les farmacioles portàtils (bosses o maletins) han d'estar a punt per ser transportades immediatament a qualsevol lloc de l'obra, quan així es requereixi.

Han de tenir els pertinents controls de revisió, caducitat, reposició i actualització dels continguts.

En tots els centres de treball o obres en què hi hagi un nombre de treballadors superior a 250, hi ha d'haver un infermer responsable de la farmaciola del centre o de l'obra.

Continguts orientatius

- Guants d'un sol ús, bates, davantals, mascaretes de barrera boca a boca, etc.
- Instrumental divers: pinces, tisores, llanterna, etc.
- Sabó líquid de rentar les mans.
- Antisèptics/desinfectants autoritzats i ja preparats (Povidona iodada).
- Benes elàstiques (diferents mides i en bosses individuals).
- Benes i gases estèrils de diferents mides i en bosses individuals.
- Triangles d'embenat provisional.
- Esparadrap, tires, estrips i pegats oculars, en bosses individuals.
- Banda elàstica per fer un torniquet.
- Rentallís o aigua o solució salina al 0,9 % en contenidors tancats.
- Mascareta de reanimació cardiopulmonar.
- Manta termoïllant.
- Bosses de gel sintètic.
- Tovallolletes netejadores sense alcohol (en cas que no es disposi d'aigua i sabó).



Projecte de Verora i Espai verd Pla Romani

- Paracetamol i àcid acetilsalicílic.
- Pomada antihistamínica per a les picades d'insecte.
- Termòmetre.
- Bosses de plàstic específiques per recollir material de primers auxiliis contaminat.

DIVERSOS.

Mesures higièniques.

Nivells sonors habituals en la indústria de la construcció:

- Compressor.....82-94 dB (A)
- Equip de clavar pilons (a una distància de 15 cm.)82 dB (A)
- Formigonera.....60-72 dB (A)
- Martell pneumàtic (en un lloc tancat)103 dB (A)
- Martell pneumàtic (a l'aire lliure)94 dB (A)
- Pedra esmeril60-75 dB (A)
- Camions80 dB (A)
- Excavadores.....95 dB (A)
- Grues automòbils85 dB (A)
- Martell perforador.....110 dB (A)
- Mototragella.....105 dB (A)
- Pala carregadora d'erugues.....95-100 dB (A)
- Pala carregadora amb pneumàtics.....84-90 dB (A)
- Pistola de clavar claus (impacte)105 dB (A)
- Rotaflex (desbarbadora)105 dB (A)
- Serra de disc100 dB (A)
- Tractor d'erugues100 dB (A)

L'article 147 de l'OGSHT estableix la necessitat de fer servir proteccions individuals quan el nivell sonor passi dels 80 dB (A), suposant que ja se n'hagi intentat l'eliminació o la reducció per altres mitjans.

Feines en les quals és habitual la producció de pols:

- Escombrar i netejar
- Manejament de la runa.
- Demolicions.
- Perforacions.
- Manipulació de ciment.
- Treballar amb raig de sorra.
- Tallament de maons i altres materials amb serra mecànica.
- Pols i serradures treballant la fusta.
- Feines amb pedra d'esmeril.

- Pols i fums de soldadura elèctrica, especialment si es treballa en un local tancat.
- Moviment de terres.
- Circulació normal de vehicles.
- Fregar amb paper de vidre parets i terres.
- Plantes asfàltiques.

Sistemes de prevenció i de protecció:

- Neteja de locals: Ús d'aspiradora. Reg.
- Manejament de runes. Demolicions: Recs previs
- Tasques de perforació: Injecció d'aigua. Instal·lacions especials en carros perforats.
- Manipulació de ciment: Filtres a les sitges. Instal·lacions tancades.
- Raig de sorra o granalla: Equips semiautònoms de respiració.
- Tallament de materials ceràmics.
- Fregament amb paper de vidre: Addició d'aigua.
- Treballs de fusta. Desbarbat.
- Soldadura elèctrica: Aspiració localitzada.
- Circulació de vehicles: Regatge de les pistes.
- Plantes de matxucat. Plantes asfàltiques: Aspiració localitzada.

Indumentària per a protecció personal.

Descrivim en aquest capítol la indumentària per a protecció personal que es fa servir més freqüentment en major nombre en un centre de treball de la construcció, en funció dels riscos més corrents a que estan exposats els treballadors d'aquest sector.

Casc:

El casc ha de ser d'ús personal i obligat en les obres de construcció.

Ha d'estar homologat d'acord amb la Norma Tècnica Reglamentària MT 1 (Resolució de la DG de Treball de 14/12/74, BOE 312 de 30.12.74).

Les característiques principals són:

Classe N: es pot fer servir en treballs amb riscos elèctrics a tensions inferiors o iguals a 1.000v.

Pes: no ha de passar de 450 g.

El que hagin sofert impactes violents o que tinguin més de 10 anys, encara que no hi hagin estat utilitzats, han de ser substituïts per uns altres de nous.

En casos extrems, els podran utilitzar diferents treballadors, sempre que se'n canviïn les parts interiors en contacte amb el cap.

Botes:



Projecte de Verera i Espai verd Pla Romani

Atès que els treballadors del ram de la construcció estan sotmesos al risc d'accidents mecànics, i que hi ha la possibilitat de perforació de les soles per claus, és obligat l'ús de calçat de seguretat (botes, sabates o sandàlies) homologat d'acord amb la Norma Tècnica Reglamentària

MT 5 (Resolució de la D.G. de Treball de 31.01.80 BOE núm. 37 de 12.02.80)

Les característiques principals són:

Classe III: Calçat amb una puntera i plantilla.

Pes: No sobrepujaran els 800 g.

Quan calgui treballar en terres humits o en puguin rebre esquitxades d'aigua o de morter, les botes han de ser de goma. Norma Tècnica Reglamentària MT 27. Resolució de la D.G. de Treball de 03.12.81 BOE núm. 305 de 22.12.81 Classe E.

Guants:

Per tal d'evitar agressions a les mans dels treballadors (dermatosis, talls, esgarrapades, picadures, etc.) cal fer servir guants. Poden ser fets amb diferents materials, com per exemple:

- Cotó o punt: feines lleugeres
- Cuiro: manipulació en general
- Malla metàl·lica: manipulació de xapes que tallin
- Lona: manipulació de fustes
- Etc.

Per a protecció contra els agressius químics, han d'estar homologats seguint la Norma Tècnica Reglamentària MT 11 (Resolució de la D.G. de Treball 06.05.77 BOE núm. 158 de 04.07.77).

Per a feines en les quals pugui haver-hi el risc d'electrocució, cal fer servir guants homologats d'acord amb la Norma Tècnica Reglamentària MT 4 (Resolució de la D.G. de Treball de 28.07.75, BOE núm. 211 de 03.11.75).

Cinturons de seguretat:

Quan es treballi en un lloc alt i hi hagi perill de caigudes eventuais, és preceptiu l'ús de cinturons de seguretat homologats d'acord en les Normes Tècniques Reglamentàries següents:

MT 13 (Resolució de la D.G. de Treball de 08.06.77, BOE núm. 210 de 02.09.77).

MT 21 (Resolució de la D.G. de Treball de 21.02.81, BOE núm. 64 de 16.03.81).

MT 22 (Resolució de la D.G. de Treball de 23.02.81, BOE núm. 65 de 17.03.81).

Les característiques principals són:

Classe A: Cinturó de Subjecció:

S'ha de fer servir quan el treballador no s'hagi de desplaçar o quan els seus desplaçaments siguin limitats. L'element amarrador ha d'estar sempre tibant per a impedir la caiguda lliure.

Classe B: Cinturó de Suspensió:

S'ha de fer servir quan el treballador pugui estar suspès, però només ni ha de d'haver-hi la possibilitat d'esforços estàtics (pes del treballador). Mai no ha d'haver-hi la possibilitat de caiguda lliure.

Classe C: Cinturó de Caiguda:

S'han de fer servir quan el treballador pugui desplaçar-se i hi hagi la possibilitat de caiguda lliure.

Dispositius contra caigudes:

Quan els treballadors duguin a terme operacions d'elevació i descens cal fer servir dispositius contra caigudes segons la classificació següent, regulada a la Norma Tècnica Reglamentària

MT 28 (Resolució de la D.G. de Treball de 25.09.82, BOE núm. 229 de 14.12.82) cal vigilar de manera especial la seguretat del punt d'ancoratge i la seva resistència.

Classe A: Treballadors en operacions d'elevació i de descens i necessitat de llibertat de moviments.

Classe B: Per a operacions de descens, o les ocasions en que calgui una evacuació ràpida de persones.

Classe C: Per a operacions de durada curta i en substitució de bastiments.

Protectors auditius:

Quan els treballadors estiguin en un lloc o àrea de treball amb un nivell de soroll superior als 80 dB (A), és obligat l'ús de protectors auditius, que sempre són d'ús individual. Aquests protectors han d'estar homologats d'acord amb les Normes Tècniques Reglamentàries.

Els protectors auditius poden ser taps, orelles o cascos contra el soroll.

Segons els valors d'atenuació es classifiquen en les categories A, B, C, E.

Protectors de la vista:

Quan els treballadors estiguin exposats a projecció de partícules, pols i fum, esquitxos de líquids i radiacions perilloses o enlluernades hauran de protegir-se la vista amb ulleres de seguretat i/o pantalles. Les ulleres oculars de protecció han d'estar homologades d'acord amb les Normes Tècniques Reglamentàries MT 16 (Resolució de la D.G. de Treball de 28.06.78 BOE núm. 216 de 09.09.78).

En el cas de les pantalles de soldador cal ajustar-se a les homologacions recollides en les



Projecte de Vorera i Espai verd Pla Romani

Normes Tècniques Reglamentàries MT 3 (Resolució de la D.G. de Treball de 28.07.75 BOE núm. 250 de 02.09.75), MT 18 (Resolució de la D.G. de Treball de 19.01.79, BOE núm. 33 de 07.09.79) i MT 19 (Resolució de la D.G. de Treball de 24.05.79, BOE núm. 148 de 27.06.79).

Les espières han de tenir vidre doble; el vidre fosc ha de ser retràctil per a facilitar el picat de l'escòria.

Aquestes pantalles poden ser de mà, amb arnès propi perquè els treballadors se les ajustin al cap, o acoblades al casc de seguretat.

Protectors de les vies respiratòries:

Considerem com a més freqüent la inhalació de pols en les operacions de tallat amb disc de peces ceràmiques o de prefabricats de formigó. Per a protegir les vies respiratòries dels treballadors dedicats a aquesta tasca, cal fer servir caretes amb filtre mecànic homologades d'acord amb les Normes Tècniques Reglamentàries MT 7 (Resolució de la D.G. de Treball de 28.07.75, BOE núm. 214 de 06.09.75), MT 8 (Resolució de la D.G. de Treball de 28.07.75, BOE núm. 215 de 08.09.75), i MT 9 (Resolució de la D.G. de Treball de 28.07.75, BOE núm. 216 de 09.09.75).

Roba de treball:

Els treballadors de la construcció han de fer servir roba de treball facilitada gratuïtament per l'empresa.

La roba ha de ser de teixit lleuger i flexible, ajustada al cos, sense elements addicionals (bocamànigues, gires cap en fora...etc.) i fàcil de netejar.

En cas d'haver de treballar sota la pluja o en condicions d'humiditat similars, se'ls ha de proveir de roba impermeable.

Eines manuals per a treballs elèctrics en BT:

Si s'han de fer feines elèctriques i instal·lacions de BT, les eines manuals utilitzades, com tornavisos, claus, estenalles, tallafilferros, pelafils... etc han d'estar homologats d'acord amb la Norma Tècnica Reglamentària MT 26 (Resolució de la D.G. de Treball de 30.09.81, BOE núm. 10.10.81).

PLECS DE CONDICIONS

PLECS DE CONDICIONS

PLEC DE CONDICIONS GENERALS

Disposicions legals d'aplicació.

Són de compliment obligat les disposicions contingudes en:

- Estatut dels Treballadors (B.O.E. 14-3-1980)
- Ordenança General de Seguretat i Salut en el Treball (O.M. 9-3-71) (B.O.E. 16-3-71).
- Pla Nacional de Salut i Seguretat en el Treball (O.M. 9-3-71) (B.O.E. 11-3-71).
- Comitès de Seguretat i Salut en el Treball (decret 432/71 11-3-71) (B.O.E. 16-3-71).
- Reglament de Seguretat i Salut en la Indústria de la Construcció (O.M. 20-5-52) (B.O.E. 15-6-52).
- Reglament dels Serveis Mèdics d'Empresa (O.M. 21-11-59) (B.O.E. 27-11-59).
- Ordenança de Treball de la Construcció, Vidre i Ceràmica (O.M. 28-8-70) (B.O.E.5/7/8/9-9-70).
- Homologació de mitjans de protecció personal dels treballadors (O.M. 17-5-54) (B.O.E. 29-5-74).
- Reglament Electrotècnic de Baixa Tensió (O.M. 20-9-73) (B.O.E. 9-10-73).
- Reglament de Línies Aèries d'Alta Tensió (O.M. 28-11-68).
- Reglament d'aparells elevadors per obres (B.O.E. 29-5-1974).
- Regulació de la jornada de treball, jornades especials i descansos (R.D. 2001/1983).
- Reglament de seguretat de les màquines (R.D. 26-5-86).
- Llei bàsica de Residus tòxics i perillosos (B.O.E. 20-5-1986).
- Normes per a senyalització d'obres en carreteres (O.M. 14-3-60) (B.O.E. 23-3-60).
- Normes per a senyalització de seguretat en els centres de treballs 1403/1986 de maig (B.O.E. 8- 7-86).
- Conveni Col·lectiu Provincial de la Construcció.
- Obligtorietat de la inclusió d'un Estudi de Seguretat i Salut en el Treball en els projectes
- d'edificació i obres públiques (Real Decret 1627/1997) .

NORMATIVA

- Reial Decret 1627/1997, sobre condicions de seguretat en obres en construcció.
- Llei 31/1995, de Prevenció de Riscos Laborals.
- Reial Decret 39/1997, que desenvolupa el Reglament dels Serveis de Prevenció.
- Reial Decret 485/1997, sobre senyalització de seguretat al lloc de treball.
- Reial Decret 486/1997, sobre seguretat i salut als llocs de treball.
- Reial Decret 487/1997, sobre manipulació manual de càrregues.
- Reial Decret 773/1997, sobre la utilització d'elements de protecció individual.



Projecte de Vorera i Espai verd Pla Romani

- Reial Decret 1215/1997, sobre la utilització segura d'equips de treball.
- Decret 2413/1973, que desenvolupa el Reglament de Baixa Tensió.
- Reial Decret 668/1980, que desenvolupa el Reglament sobre Emmagatzematge de Productes Químics i les seves Instruccions Tècniques Complementàries.
- Reial Decret 3275/1982, que desenvolupa el Reglament sobre estacions transformadores.
- Reial Decret 1316/1989, sobre protecció dels treballadors enfront el soroll.
- Reial Decret 2291/1985, que desenvolupa el Reglament d'aparells elevadors i les seves Instruccions Tècniques Complementàries.
- Ordre de 23 de maig de 1977, que desenvolupa el reglament d'aparells elevadors a les obres.
- Ordre de 31 d'agost de 1997, Instrucció T. C. 10.3.01 sobre explosius. Voladures especials.

Art.2.8.1. Tindran resistència suficient per a suportar els esforços a que puguin ser sotmesos d'acord amb la seva funció protectora. Seran de nylon de 12 mm. de diàmetre i d'acord amb la Norma Tècnica Reglamentària M.T. 28 (B.O.E 14-XII-82).

Art.2.8.2. Es disposaran quan el pas entre el cantell de l'excavació i la façana adjacent sigui menor de 60 cm. i sense possibilitat de col·locar una barana protectora al cantell de l'excavació.

Art.2.9. Cinturons de seguretat i dispositius.

Art.2.9.1. La designació del cinturó de seguretat a fer servir en cada cas, es farà d'acord a lo establert en la M.T.-13 (B.O.E. 2-IX-77).

Art.2.9.2. La designació dels dispositius contra caigudes a fer servir en cada cas, es farà d'acord a lo establert en la M.T.-28 (B.O.E. 25-IX-82).

Art.2.9.3. Abans de començar qualsevol treball, es revisaran els seus components i els punts d'ancoratges.

Art.2.10. Casc, botes i guants.

Art.2.10.1. El casc serà d'ús personal i obligat i estarà homologat d'acord amb la M.T.-1 (B.O.E. 30-XII-74).

Art.2.10.2. Els cascos que hagin sofert impactes violents o que tinguin més de 10 anys, encara que no hagin estat utilitzats, seran substituïts per uns altres de nous.

Art.2.10.3. Tots els treballadors que siguin sotmesos al risc d'accidents mecànics o que existeixi la possibilitat de perforació de les soles per claus, portaran calçat de seguretat, homologats d'acord amb la M.T.-5 (B.O.E. 12-II-80).

Art.2.10.4. Quan calgui treballar en terres humides o que puguin rebre esquitxades d'aigua o de morter, es faran servir botes de goma, homologats d'acord amb la M.T.-27 (B.O.E. 22-XII-81).

Art.2.10.5. Els treballadors hauran d'utilitzar guants sempre que hi hagi possibilitat d'agressions a les mans.

Art.2.10.6. Per a protecció contra els agressius químics, es faran servir guants homologats d'acord amb la M.T.-11 (B.O.E. 4-VII-77).

Art.2.10.7. Per a totes les feines en les que pugui haver-hi el risc d'electrocució es faran servir guants homologats d'acord amb la M.T.-4 (B.O.E. 3-XI-75).

Art.2.11. Protectors auditius, de la vista i de les vies respiratòries.

Art.2.11.1. Quan els treballadors estiguin en un lloc o àrea de treball amb un nivell de soroll superior als 80 db., serà obligat l'ús de protectors auditius, que sempre seran d'ús individual i estaran homologats d'acord amb la M.T.-2 (B.O.E. 1-IX-75).

Art.2.11.2. Quan els treballadors estiguin exposats a projecció de partícules, pols i fum, esquitxos de líquids, i radiacions perilloses o enlluernades, hauran de protegir-se la vista

PLEC DE CONDICIONS PARTICULARS

CAPÍTOL I .- DISPOSICIONS GENERALS

Art.1. Les verificacions, treballs previs, muntatge d'instal·lacions en el transcurs de l'obra, execució de l'obra (excavació, estructures...) maquinària d'obra, mitjans auxiliars, prevenció d'incendis i diversos, es realitzaran d'acord a l'indicat en el capítol 2 (Memòria Descriptiva).

Art.2. Proteccions personals.

Art.2.1. Tots els estris de protecció personal o elements de protecció col·lectiva tindran fixat un període de vida útil, i quan aquest s'acabi s'hauran de rebutjar.

Art.2.2. Quan per les circumstàncies del treball es produeixi un deteriorament més ràpid en un determinat estri o equip, aquest es reposarà, independentment de la durada prevista o data de lliurament.

Art.2.3. Tot estri o equip de protecció que hagi sofert un tracte límit, es a dir, el màxim per el qual va ésser concebut (per exemple, per un accident) serà rebutjat i reposat al moment.

Art.2.4. Aquells estris que per ús hagin adquirit més toleràncies de les admeses pel fabricant, seran reposats immediatament.

Art.2.5. L'ús d'un estri o equip de protecció mai no ha de representar un risc en si mateix.

Art.2.6. Tot element de protecció personal s'ajustarà a les Normes d'Homologació del Ministeri de Treball O.M. 17-5-74 (B.O.E. 29-5-74), sempre que existeixi en el mercat.

Art.2.7. En els casos en que no hi hagi Norma d'Homologació oficial, seran de qualitat adequada a les seves respectives prestacions.

Art.2.8. Cables de subjecció del cinturó de seguretat, els seus ancoratges, suports i ancoratges de xarxes.

Xavier Serrano, Enginyeria tècnica agrícola, paisatge territori.



Projecte de Vorera i Espai verd Pla Romani

amb ulleres de seguretat o pantalles. Aquestes estaran homologades d'acord amb la M.T.-16 (B.O.E. 9.IX-78).

Art.2.11.3. En el cas de les pantalles de soldador caldrà ajustar-se a les M.T.-3 (B.O.E. 2-IX-75), M.T.-18 (B.O.E. 7-IX-79), M.T.-19 (27-VI-79).

Art.2.11.4. En les operacions de tallat amb disc de peces ceràmiques o de formigó i en treballs que puguin produir pols, caldrà protegir les vies respiratòries dels treballadors amb caretes de filtre mecànic homologats d'acord amb les M.T.-7 (B.O.E. 28-VII-75), M.T.-8 (B.O.E. 8-IX-75), M.T.-9 (B.O.E. 9-IX-75).

Art.2.12. Roba de treball.

Art.2.12.1. L'empresa facilitarà gratuïtament roba de treball.

Art.2.12.2. La roba ha de ser de teixit lleuger i flexible.

Art.2.12.3. En cas de treballar sota la pluja o en condicions d'humiditat, se'ls ha de proveir de roba impermeable.

Art.2.12.4. En cas de treballar a la vora de carrers i zones on existeixi circulació de vehicles, els treballadors portaran armilles reflectants o braçalets reflectants.

Art.3. Proteccions col·lectives.

Art.3.1. Tanques perimetrals de limitació.

Art.3.1.1. Seran de 2 m. d'alçada, opaques i es situaran a 1,5 m. del cantell de buidat com a mínim. On sigui la distància esmentada inferior caldrà disposar d'amarradors situats a 1 m. d'alçada com a màxim, amb un cable de suport tot al llarg per a subjectar-hi el cinturó de seguretat.

Art.3.1.2. La tanca ha de disposar-se de manera que no puguin accedir al recinte de l'obra persones alienes a la mateixa.

Art.3.1.3. En els trams en que la tanca envaeix la calçada s'ha de preveure un passadís que garanteixi la circulació de vianants.

Art.3.2. Baranes autònomes de limitació i protecció.

Art.3.2.1. A l'interior de l'obra es protegiran totes les zones de pas que transcorrin al costat de rases, pous, i de l'excavació general, amb baranes o tanques sòlides col·locades a una distància de la vora no inferior a mig metre, poden ser fixes o mòbils, però en tot cas s'ha de garantir la seva adequada col·locació i resistència mentre persisteixi el pas de persones.

Art.3.2.2. En les zones on pugui haver-hi desprendiments locals de terres, es col·locaran tanques de protecció o baranes a fi de protegir les zones de pas i de treball d'aquestes altres zones, que seran de trànsit restringit.

Art.3.2.3. Amb les fases de demolició, estructures, tancaments i acabats, es protegiran totes les obertures que comportin el risc de caigudes des de més de 2 m. d'alçada, amb baranes. Aquestes seran rígides de 90 cm. d'alçada, amb un sòcol de 15 cm. i tindran, o

bé una barra intermitja o han de ser fetes també amb barrots rígids verticals separats un màxim de 15 cm. El conjunt ha d'oferir una resistència mínima de 150 Kg. per metre lineal.

Art.3.2.4. El temps entre l'inici de l'aixecada de paret i la retirada de la barana de protecció serà el mínim. A més a més si es possible, es desmuntaran quan estigui col·locada una protecció substitutòria.

Art.3.2.5. En el cas de les rases a realitzar a les voreres o al mateix carrer cal a més a més de col·locar tanques, senyalitzar les tanques cada 15 m. amb un llum vermell.

Art.3.3. Topalls de desplaçament de vehicles.

Art.3.3.1. Es podran realitzar amb un parell de taulons embridats, fixats al terreny per mitjà de rodons clavats o d'altra forma eficaç.

Art.3.3.2. Es col·locaran a una distància de 1 m. com a mínim de la vora del talús, a fi de senyalar el límit d'aproximació dels vehicles.

Art.3.4. Xarxes.

Art.3.4.1. Seran de poliàmid a o de polièster d'alta tenacitat, i amb una malla de 50 mm. De cantó com a màxim.

Art.3.4.2. Es col·locaran xarxes de prevenció a tot el perímetre exterior de la mateixa planta de treball, a fi d'evitar la caiguda de persones o d'objectes.

Art.3.4.3. Es col·locaran xarxes de protecció a tots els forats i llocs on hi hagi possibilitat de caiguda de persones o objectes.

Art.3.5. Escales definitives i passarel·les.

Art.3.5.1. Quan es construeixin es faran acabades del tot o almenys, amb un esglaonat provisional. Els cantons oberts s'han de protegir amb baranes (indicades al art.3.2.4.) o mitjançant xarxes de cables d'acer tibades per a garantir completament la seguretat.

Art.3.5.2. Es disposaran passarel·les quan calgui circular per llocs amb perill de caiguda, l'amplada mínima serà de 60 cm. i si salven alçades superiors als 2 m. es disposaran baranes tal com s'indica a l'article 3.2.4.

Art.3.5.3. La ubicació de les passarel·les serà en llocs on no existeixi perill de caigudes d'objectes, procedents dels treballs que es facin als nivells superiors.

Art.3.5.4. Amb la fase de formigonat s'establiran zones de pas amb passarel·les, a fi d'evitar que els treballadors circulin per damunt dels elements del forjat.

Art.3.6. Plataformes treball i escales de mà.

Art.3.6.1. Quan calgui s'utilitzaran plataformes de treball i el seu ús es farà d'acord amb l'ordenança laboral de la construcció (articles 20,206 i 212).



Projecte de Vorera i Espai verd Pla Romani

Art.3.6.2. Mai es muntaran plataformes de treball en zones de pas de vehicles o persones, llevat que es talli i senyalitzi una zona de seguretat adjacent. Tampoc s'ubicaran en zones de proveïment de les grues ni a prop del muntacàrregues.

Art.3.6.3. Encara que no facin 2 m. d'alçada les plataformes de treball, si són situades a l'extrem d'un sostre (encara que aquests tinguin protecció perimetral) caldrà considerar-los com elements amb perill de caigudes des d'una de més de 2 m. i per tant han de tenir la protecció perimetral establerta a l'art. 23 de l'OGSHT.

Art.3.6.4. Quan calgui es faran servir escales de mà i el seu ús es farà d'acord amb l'article 19 de l'OGSHT.

Art.3.7. Els mitjans auxiliars de topografia, tals com cintes, estanques, mires, etc.. seran dielèctriques, donat el risc d'electrocució per les línies elèctriques.

Art.3.8. Circulació de persones i vehicles.

Art.3.8.1. Es col·locaran senyals i rètols necessaris per la desviació del tràfic quan calgui, per la correcta circulació de vehicles dins de l'obra. A més a més es disposarà el nombre de persones necessari per a regular el trànsit, quan les autoritats competents ho recomanin.

Art.3.8.2. Es crearan dues zones d'accés peatonal a l'excavació independents de l'accés dels vehicles, realitzades amb una bastida metàl·lica esglaonada i que a ser possible estarà fora del radi d'acció de la maquinària d'elevació (grua, etc...).

Art.3.9. Entibacions i apuntalaments.

Art.3.9.1. El contractista presentarà a la direcció facultativa una descripció detallada del sistema d'apuntament dels murs pantalla de les rampes d'accés a l'aparcament per la seva aprovació.

Art.3.9.2. Les estrebades es faran d'acord amb les N.T.E.

Art.3.9.3. El contractista presentarà a la Direcció Facultativa una descripció detallada dels sistemes d'estrebades de les bermes per la seva aprovació.

Art.3.10. Previsions en treballs especials aeris.

Art.3.10.1. Quan s'elevin materials el seu recorregut estarà vigilat per personal especial i no podrà passar per les zones de pas dels vianants, s'haurà de buscar un recorregut alternatiu o horaris convinguts.

Art.3.10.2. Quan el material a elevar sigui un element prefabricat estructural i/o pesat, a més de complir l'article anterior, seran obligatòries les següents mesures de seguretat. Absència total de persones en l'interior dels edificis afectats dins de l'àmbit de recorregut de la maquinària d'elevació i zona de seguretat, absència de personal extern a l'obra en les rodalies, així com el personal no especialitzat ni vinculat a les maniobres.

Art.3.10.3. Cada cop que hi hagi un subministrament de material de grans dimensions i/o pesats i/o prefabricats a l'obra, els recorreguts afectats pel transport han d'estar absents de vehicles i de personal no vinculat.

Art.3.10.4. Tots els treballs especials (grua, movimentació i subministrament de prefabricats, materials de grans dimensions i pesats) impliquen un desallotjament dels edificis afectats així com dels ensers de les rodalies, aquests hauran estat prèviament planificats i coordinats amb el personal docent afectat, i es faran en horaris o dies d'absència d'alumnat, professorat i personal divers, en totes les facultats afectades.

CAPÍTOL II .- MAQUINÀRIA D'OBRA.

Art.4. La maquinària a usar serà la adequada en cada cas i es revisarà per un taller homologat:

- Prèvia a l'entrada a l'obra.
- Amb revisions periòdiques que garanteixin el seu bon funcionament i en qualsevol cas aquestes revisions periòdiques mai superaran els tres mesos.

Art.5. El contractista haurà de redactar un pla de revisió de la maquinària a utilitzar, que inclourà en el pla general de seguretat i salut de l'obra.

Art.6. Maquinària pesada (excavació i transport interior).

Art.6.1. Es comprovarà diàriament els dispositius de seguretat i que en el radi d'acció de la màquina no hi hagi persones.

Art.6.2. En posició de repòs de la màquina, caldrà que es compleixin estrictament l'aplicació dels dispositius de frenada i blocatge de la màquina.

Art.6.3. L'alçada del front d'excavació serà l'adequada a les possibilitats tècniques de la màquina i s'evitarà en lo possible interferències amb altres feines.

Art.6.4. Quan es treballi de nit, caldrà que la senyalització sigui reflectant.

Art.6.5. Caldrà senyalitzar adequadament totes les conduccions subterrànies o vistes amb cintes o banderoles, indicant si es possible la seva profunditat.

Art.6.6. Cal senyalitzar amb cintes i banderoles les zones de trànsit de camions i el perímetre de la zona de treball de les màquines. En cas de treball pròxim a la vora de talús, caldrà col·locar igualment cintes o banderoles de senyalització separades de 0,5 m. a 1 m., a més a més de l'indicat als articles 3.3.1. i 3.3.2.

Art.6.7. En el cas de zones de pas de persones o de vehicles a nivell diferents del de l'excavació, caldrà establir una senyalització que impedeixi passar a zones que, tot i que no estiguin sota l'acció directa de les màquines, es podrien dependre o cedir més endavant, ja sigui per que estiguin sentides, ja per causa de l'actuació de càrregues dinàmiques, de vibracions, etc..

Art.7. Maquinària d'elevació.



Projecte de Vorera i Espai verd Pla Romani

Art.7.1. Els materials s'ajustaran pel que fa a la qualitat i a l'establiment de la seva vida mitja, als que disposen les normes UNE 58, 101, 103 i 105.

Art.7.2. En el cas de grues, ascensors i muntacàrregues el muntatge i desmuntatge serà fet per una empresa especialitzada que haurà de lliurar-ne un informe per escrit del muntatge i funcionament adequat de la mateixa.

Art.7.4. Aparells elevadors.

Art.7.4.1. Es tindrà en compte l'establert a l'ordre del 23 de maig de 1977 del Ministeri d'Indústria.

Art.7.4.2. Tots els òrgans de transmissió estaran protegits correctament, especialment el grup tractor.

Art.7.4.3. S'instal·laran tanques amb enclavament electromecànic que impedeixin accedir-hi a les obertures d'accés de muntacàrregues.

Art.7.4.4. En el cas de muntacàrregues de ganxo l'apuntament es farà de tal forma que es pugui graduar la pressió, a fi de poder-lo revisar i graduar-lo cada dia com a mínim.

Art.7.4.5. Mai el cinturó de seguretat s'enganxarà a cap part que pertanyi a qualsevol aparell elevador.

Art.8 Maquinària auxiliar.

Art.8.2. Eines portàtils pneumàtiques.

Art.8.2.1. Es revisaran les mànegues d'alimentació d'aire, en cas de que existeixin esquerdes es canviaran immediatament.

Art.8.2.2. Es col·locaran vàlvules de seguretat (per alleujament de la pressió) a fi d'evitar cops de fuet quan es trenquin les mànegues.

Art.8.2.3. No s'ha de situar mai cap part del cos al costat mateix del punt d'operació en general, ni en la trajectòria de les pistoles clavadores en particular.

Art.8.2.4. En el cas de martells i pistoles clavadores, es farà servir la càrrega indicada pel fabricant i es farà servir una campana protectora.

CAPÍTOL III.- INSTAL·LACIONS PROVISIONALS D'OBRA.

Art.9. Instal·lació elèctrica provisional d'obra.

Art.9.1. Quadre elèctric provisional.

Art.9.1.1. Constarà com a mínim de:

- Tallacircuits fusibles generals.
- Comptadors.
- Interruptor diferencial o relé diferencial de 300 mA amb bobina tiroïdal (en funció de la
- major o menor potència elèctrica de la instal·lació).

- Interruptor automàtic general.
- Interruptors automàtics per a les diferents línies repartidores als quadres de distribució.
- Elements auxiliars (embarradores de distribució, barra de connexió de la línia general
- de presa de terra, etc).
- Premsaestopes en totes les canalitzacions d'entrada i sortida del quadre.
- Interruptor diferencial de 30 mA per a enllumenat i màquines portàtils (classe II i classe III).
- Barres de distribució i connexió de la línia de preses de terra.

Art.9.1.2. El quadre elèctric serà amb aïllament doble, classe II. Quan estigui en armaris metàl·lics, aquests s'han de considerar de classe 01 i estaran connectats a terra mitjançant el corresponent conductor de protecció.

Art.9.1.3. Els quadres s'han d'obrir amb estris especials, i haurà de fer-ho un especialista elèctric responsable.

Art.9.1.4. Les tapes d'accés als dispositius de protecció han de ser estanques i cal comprovar-ne l'existència i el bon estat de conservació.

Art.9.1.5. En el quadre no s'hi han de fer forats o perforacions pel pas de fils que anul·lin l'efecte de doble aïllament i en disminueixin o anul·lin el grau de protecció.

Art.9.1.6. En cap cas no es pot fer el pont en els dispositius de protecció, tant si són magnetotèrmics, com si són diferencials.

Art.9.1.7. Caldrà comprovar diàriament el bon funcionament del disparador del diferencial mitjançant el polsador de prova. Caldrà igualment comprovar periòdicament, amb els aparells escaients, que es dispari correctament a la intensitat de defecte que tingui prefixada.

Art.9.2. Línies repartidores i d'utilització.

Art.9.2.1. Si es fan servir allargadors de fil i han d'anar per terra, cal protegir-los de manera adequada contra el deteriorament mecànic i han de ser del tipus estanc a l'aigua.

Art.9.2.2. Les bases d'endoll han d'incorporar un dispositiu que tapi les parts actives (amb tensió) quan sigui retirat el connector o endoll (de la part de la màquina).

Art.9.2.3. Totes les preses de corrent han de portar incorporat el conductor de protecció.

Art.9.2.4. No s'han de fer servir per a alimentar receptors la intensitat nominal dels quals, sigui superior a la de les preses.

Art.9.2.5. No s'han de connectar diversos receptors a una sola presa de corrent, encara que no en superin la intensitat nominal.

Art.9.2.6. La parella mascle-famella d'una presa de corrent ha de ser del mateix tipus; no s'ha de fer servir una base o un connector que s'hagin de forçar per acoblar-se o que



Projecte de Vorera i Espai verd Pla Romani

disminueixin el grau de protecció (IP) del conjunt.

Art.9.2.7. Els conductors utilitzats en les línies repartidores seran del tipus de mànega flexible (tensió nominal mínima de 1000 V) especials per a treballar en condicions severes. Aquests conductors es poden instal·lar:

- Directament a terra, protegint-los en els llocs on puguin patir agressions mecàniques o quan estiguin a menys de 2 m. d'alçada.

- A les parets, mitjançant abraçaderes que hi estiguin subjectes i que siguin resistents a la intempèrie. No s'hi han de fer servir elements de fixació que malmetin l'aïllament dels conductors.

- Sobre suports, tenint en compte que estiguin a una alçada mínima sobre terra de 2,5 m., sempre que no afectin a la feina ni hi hagi circulació rodada; en el cas contrari haurà de ser de 6 m.

- Enterrats, sempre que estiguin protegits contra la corrosió que pugui provocar el terreny i amb una cobertura adequada contra les agressions mecàniques. En aquest cas les línies subterrànies han d'estar senyalitzades convenientment per a delimitar-ne la trajectòria i la fondària.

Art.9.2.8. No s'hi han de fer empalmaments. En el cas que calgui allargar-les, s'han de fer amb una presa de corrent intermitja, de manera tal que el grau de protecció del conjunt no variï. Si això no fos possible, cal fer servir un quadre de connexió en aquells llocs on sigui necessari (ambient humit o conductor). Aquests conductors han de portar incorporat el fil de protecció (verd i groc). No es aconsella l'ús d'un fil de protecció separat del fil d'alimentació.

Art.9.2.9. Els fils elèctrics que van connectats a màquines, moltes de les quals són mòbils, pateixen un deteriorament mecànic molt superior, raó per la qual s'ha de revisar periòdicament, a més de la continuïtat elèctrica, l'estat físic en què està la coberta aïllant.

Art.9.2.10. Els fils que portin corrent a màquines de la classe II (aïllament doble) i classe III (tensions de seguretat) no cal que portin incorporat el conductor de protecció.

Art.9.2.11. Els que portin corrent a màquines de classe I (necessitat de contacte de massa) han de portar-lo incorporat.

Art.9.3. Receptors.

Art.9.3.1. Cal considerar de classe I i OI tots els punts de llum situats en llocs accessibles, i hauran d'estar protegits mitjançant un interruptor diferencial d'alta sensibilitat. (30 mA).

Art.9.3.2. Els portàtils d'enllumenat s'han de fer servir a tensió de seguretat de 24 V en ambients humits o conductius.

Art.9.3.3. En el cas que estiguin en ambients humits o molt conductius, caldrà utilitzar portalàmpades de seguretat estancs a l'aigua i la pols (amb tensions superiors a 50 V).

Art.9.3.4. Sempre que es treballi en ambients humits o conductius, totes les eines portàtils hauran de ser de classe II (radials) o bé s'hauran d'alimentar amb tensions de seguretat (vibradora) i han d'estar protegides per un interruptor diferencial d'alta sensibilitat (30 mA).

Art.9.3.5. La resta de maquinària d'obra, tenint en compte que la seva alimentació és amb una tensió superior a 50 V. i si són de classe OI, estaran connectades a la xarxa general de presa a terra. Aquesta xarxa general de presa a terra tindrà una resistència òhmica baixa < 80 ohms, tenint en compte que el diferencial al qual són connectades és de sensibilitat mitjana (300 mA).

Art.10. Instal·lació de prevenció d'incendis.

Art.10.1. S'habilitarà un local d'emmagatzematge de matèries inflamables, separat de la resta de locals, degudament senyalitzat i complirà lo establert en la OGSHT.

Art.10.2. Es col·locaran extintors a l'obra. El seu nombre i capacitat serà l'indicat a la norma U.N.E. i tenint en compte les incompatibilitats de l'ús de diferents extintors.

Art.10.3. Els extintors col·locats a l'obra es revisaran cada sis mesos com a màxim i quedaran reflectits a la tarja de l'aparell.

Art.11. Instal·lacions Mèdiques.

Art.11.1. Es disposarà d'una Farmaciola contenint el material especificat en l'Ordenança General de Seguretat i Salut en el Treball.

Art.11.2. La farmaciola es revisarà mensualment i es reposarà immediatament el material consumit.

Art.12. Instal·lacions d'higiene i benestar.

Art.12.1. Tindran com a mínim:

- El terra, parets i sostres seran impermeables.
- L'alçada mínima serà de 2 m.
- Estaran il·luminats i tindran una ventilació adequada.
- A l'hivern estaran dotats de calefacció.

Art.12.3. Vestidors i serveis.

Art.12.3.1. Els vestidors han de tenir una alçada mínima de 2,3 m. i una superfície de 2 m² per cada treballador que els hagi de fer servir. Han de estar dotats de seients, armaris de roba individual amb clau, com a mínim per cada treballador.

Art.12.3.2. Els lavabos han de disposar d'una pica amb aigua corrent i sabó per cada 10 treballadors o fracció i un mirall per cada 25 treballadors o fracció.

Art.12.3.3. Es disposarà d'un W.C. en cabina individual de 1,40 x 1,40 x 2,30 per a cada 25 treballadors.



Projecte de Verora i Espai verd Pla Romani

Art.12.3.4. Es disposarà d'una dutxa amb aigua freda i calenta per cada 10 treballadors o fracció.

Art.12.3.5. Per a la neteja i conservació d'aquests locals es disposarà d'un treballador amb la dedicació necessària per a aquesta finalitat.

Art.12.4. Oficina i caseta per vigilant.

Art.12.4.1. Es disposarà d'una oficina que es farà servir tant per a treballs administratius com per a treballs tècnics i cal que estigui proveïda de: taula de dibuix, arxivadors, armaris per a plànols i roba, taulons d'anunci, un extintor i telèfon si és possible.

Art.12.4.2. Es disposarà d'una caseta pel vigilant de 10 m² com a mínim, i tindrà almenys: un armari, una cadira, una taula i un extintor.

Art.12.4.3. Independentment dels diferents magatzems d'obra per a ferralla, ciment etc.... cal que hi hagi a l'obra un magatzem per a deixar-hi els elements de seguretat i les peces de roba per a protecció personal que es facin servir.

CAPÍTOL IV.- SERVEIS DE PREVENCIÓ.

Art. 13. Serveis Mèdics.

Art.13.1. A l'obra s'hauran d'informar de l'emplaçament dels diferents Centres Mèdics (Serveis propis, Mútues Patronals, Mútues Laborals, Ambulatoris, etc.) on s'ha de traslladar als accidentats per a un més ràpid i efectiu tractament. Es disposarà a l'obra en un lloc ben visible una llista amb els telèfons i adreces dels Centres assignats per a urgències, ambulàncies, taxis, etc. per a garantir un ràpid transport dels possibles accidents als Centres d'assistència.

Art.13.2. Tot el personal que comenci a treballar a l'obra, haurà de passar un reconeixement mèdic previ al treball, i que es repetirà en el període d'un any.

Art.13.3. L'empresa constructora disposarà d'un servei mèdic d'empresa o mancomunat.

Art.14. Servei tècnic de seguretat i salut.

Art.14.1. L'empresa constructora disposarà d'assessorament en seguretat i salut.

Art.14.2. S'anomenarà un vigilant de seguretat d'acord amb allò previst en l'Ordenança General de Seguretat i Salut en el Treball. Es constituirà el Comitè de Seguretat i Salut quan el nombre de treballadors superi allò previst en l'ordenança laboral de la construcció o en tot cas, allò que disposi el conveni col·lectiu provincial.

Art. 15. Pla de seguretat i salut.

Art.15.1. El contractista està obligat a redactar un pla de Seguretat i Salut, adaptat aquest estudi als mitjans i mètodes d'execució, que haurà de ser aprovat per la Direcció Facultativa de l'obra.

CAPÍTOL V.- AMIDAMENT I ABONAMENT DE LES OBRES.

Art.16. Els elements de protecció individuals, tal com: cascs, pantalles, ulleres, mascarades, filtres, protectors auditius, cinturons de seguretat, granota de treball, impermeable, davantal de cuir, maniguet per a soldador, parell de polaines, guants, botes, dispositius anticaigudes, armilles reflectants, braçalets reflexius, s'abonaran per unitat realment utilitzada.

Art.17. Les senyals i rètols s'amidaran i abonaran per unitat realment utilitzada, inclòs la ma d'obra pel seu muntatge i desmuntatge.

Art.18. Els cordons de abalissament s'amidaran i abonaran per metre lineal realment col·locat, inclouen la part proporcional de suports, la maquinària i ma d'obra necessària per la seva execució i posterior desmuntatge.

Art.19. Les tanques, cables de seguretat i baranes tant exteriors com interiors a l'obra s'amidaran i abonaran per metre lineal realment col·locat, inclouen la maquinària, ma d'obra i materials auxiliars necessaris per la seva col·locació i posterior desmuntatge, o bé en el cas de les tanques es podrà fer per mes de lloguer inclouen la part proporcional de muntatges i desmuntatges que produeixin durant el transcurs de l'obra.

Art.20. Els taulons o enreixats per la protecció de forats s'amidaran i abonaran per metre quadrat realment col·locat, inclouen la maquinària, ma d'obra i materials auxiliars necessaris per la seva col·locació i posterior desmuntatge.

Art.21. Les xarxes protectores s'amidaran i abonaran per metre quadrat realment col·locat, inclouen la part proporcional de suports, maquinària, ma d'obra i materials auxiliars necessaris per la seva col·locació i posterior desmuntatge.

Art.22. L'apuntament de bermes s'amidaran i abonaran per metre quadrat realment col·locat, inclouen tots els elements i mitjans auxiliars necessaris per la seva execució i posterior desmuntatge.

Art.23. Els topalls s'amidaran i abonaran per unitat realment col·locat, inclouen tots els elements i mitjans auxiliars necessaris per la seva col·locació i posterior desmuntatge.

Art.24. La bastida metàl·lica d'accés a l'obra per al personal de l'obra s'amidaran i abonaran per unitat realment col·locada, inclouen tots els elements i mitjans auxiliars necessaris per la seva col·locació i posterior desmuntatge.

Art.25. L'apuntament de murs pantalles s'amidaran i abonaran per metre lineal de longitud apuntalada, inclouen el transport, muntatge, desmuntatge i tots els mitjans auxiliars necessaris per la seva execució.

Art. 26. Els extintors s'amidaran i abonaran per unitat realment col·locada a l'obra, inclouen el suport, ma d'obra i mitjans auxiliars necessaris per la seva col·locació. Les revisions periòdiques no s'abonaran, estan inclòs el seu cost en les despeses generals.

Art.27. Els locals: menjadors, vestuaris, aseos, emmagatzematge, oficina, caseta vigilant, caseta de les eines, s'amidaran i abonaran o bé per metre quadrat realment construït o



Projecte de Verera i Espai verd Pla Romani

per més lloguer, inclouen en qualsevol cas tots els elements i mitjans auxiliars necessaris per la seva execució i posterior desmuntatge.

Art.28. Tots els elements complementaris dels locals: taules, bancs, escalfa-plats, radiadors, taquilles, piquetes, recipients, dutxa, W.C., lavabos, miralls, escafadors, penjadors, arxivadors, taulons d'anuncis, taules de dibuix, s'amidaran i abonaran per unitat realment instal·lada, inclouen el transport, elements i mitjans auxiliars necessaris per la seva instal·lació.

Art.29. Les escameses de l'obra s'amidaran i abonaran per unitat fins a peu de comptador. El comptador, tots els aparells relacionats amb ell i tota la part de conduccions col·locada a partir del comptador seran a càrrec del contractista.

Art.30. La instal·lació de posta a terra s'amidaran i abonaran per unitat, inclouen tots els elements, mitjans i ma d'obra necessària per la seva execució.

Art.31. Del quadre de comandament provisional de l'obra s'amidaran i abonaran únicament els elements de protecció contra contactes; diferencials de mitja i alta sensibilitat, interruptors automàtics, connexió a terra. Els elements restants anirà a càrrec del contractista.

Art.32. Les partides de: farmaciola, reposició de material de sanitari, llitera d'evacuació, reconeixement mèdic i reunió comitè de seguretat, s'amidaran i abonaran per unitat real, inclouen els elements i mitjans auxiliars que siguin necessaris.

El facultatiu

Firmado por FRANCISCO JAVIER SERRANO DE SEBASTIÁN el día 04/12/2025 con un certificado emitido por la Ciudadanía

Xavier Serrano de Sebastián
Enginyeria Tècnica Agrícola
Nº Col·legiat: 1832



Annex-2
Serveis afectats



Telefónica

S'adjunta plànols i comunicats de l'empresa de la situació de canalitzacions i pericons:
No hi ha cap afectació dins l'espai on es desenvolupa l'obra`



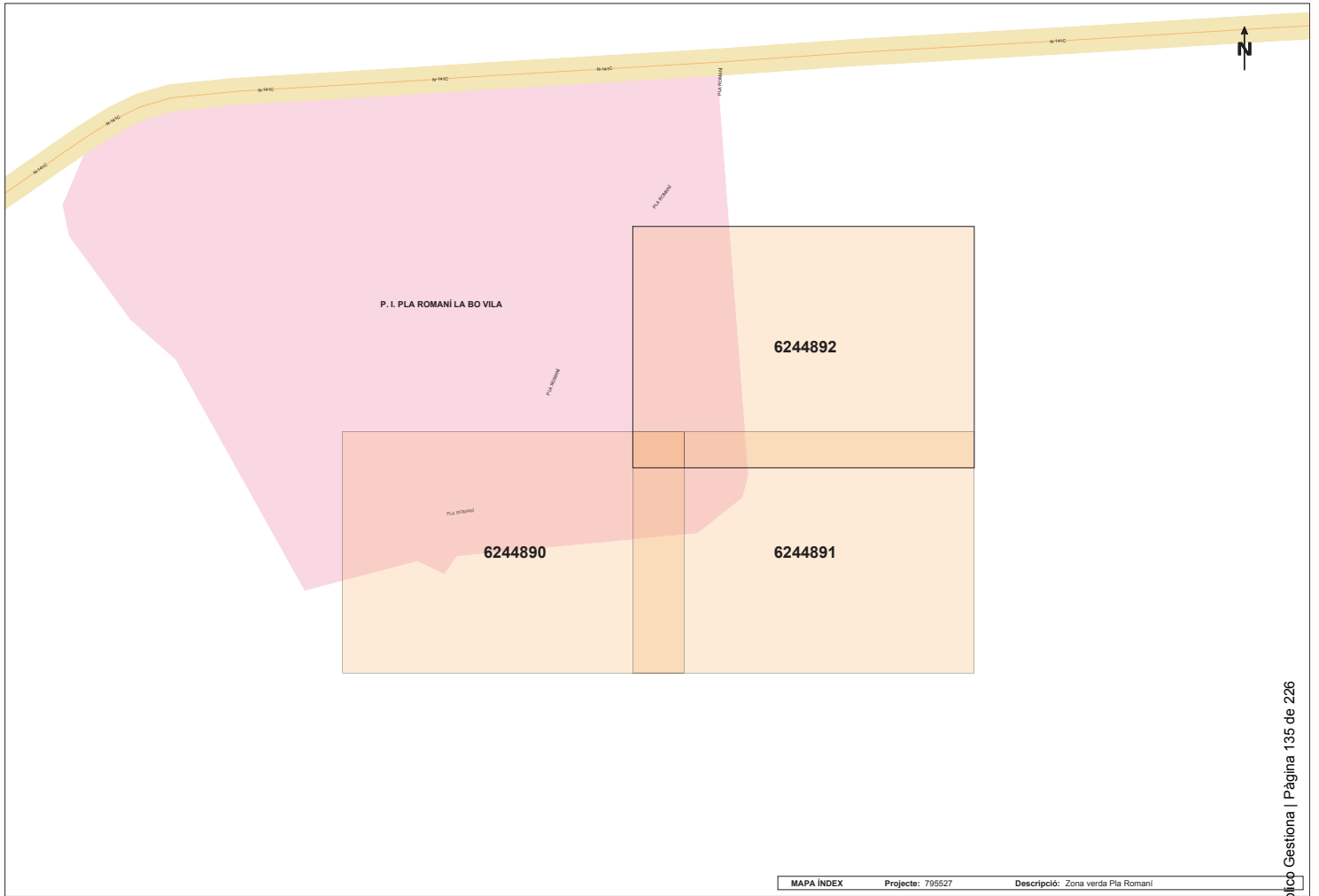

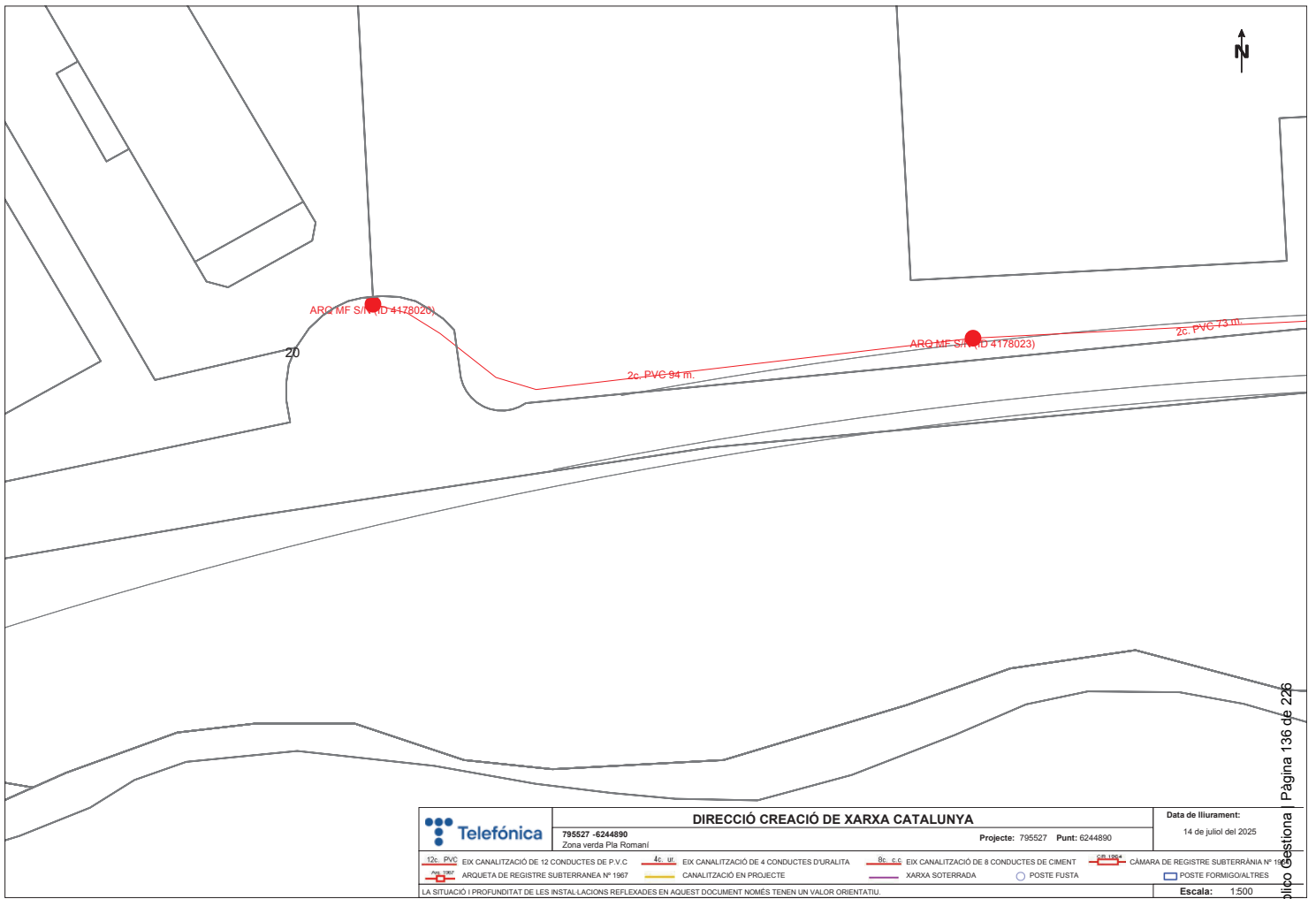

	DIRECCIÓ CREACIÓ DE XARXA CATALUNYA		Data de lliurament:	
	795527 - 6244890 Zona verda Pla Romani	Projecte: 795527	Punt: 6244890	14 de juliol del 2025
12c- PVC EIX CANALITZACIÓ DE 12 CONDUCTES DE P.V.C. ARQUETA DE REGISTRE SUBTERRÀNEA N° 1987	4c- III EIX CANALITZACIÓ DE 4 CONDUCTES D'URALITA CANALITZACIÓ EN PROJECTE	8c- I.E EIX CANALITZACIÓ DE 8 CONDUCTES DE CIMENT XARXA SOTERRADA	CÀMARA DE REGISTRE SUBTERRÀNEA N° POSTE FUSTA	CÀMARA DE REGISTRE SUBTERRÀNEA N° POSTE FORMIGOALTRES
LA SITUACIÓ I PROFUNDITAT DE LES INSTAL·LACIONS REFLEXADES EN AQUEST DOCUMENT NOMÉS TENEN UN VALOR ORIENTATIU				Escala: 1:500

Coordenades del centre del pla: ETRS89 UTM 31 X: 426777.359 Y: 4629146.0



Referència/S:**Referència/N:** 795527-19612678**Data:** 14/07/2025**Assumpte:** **Registre de Serveis**

Benvolguts senyors,

Ens complau remetre'ls la informació sol·licitada referent a l'obra situada a:

P_(426777.359/4629146.013)**Projecte: 795527**

Coordenades: 426777.359,4629146.013

CONDICIONANTS TÈCNICS PARTICULARS DE LA INFRAESTRUCTURA DE TELEFÓNICA DE ESPAÑA

La informació aportada és confidencial i d'ús exclusiu per al qual se sol·licita, sent responsabilitat del sol·licitant l'ús indegut d'aquesta.

L'enviament d'aquesta informació no suposa l'autorització ni conformitat per part de Telefónica de España al projecte d'obra relacionat ni exonera als qui l'executessin de les responsabilitats en què incorrin per danys i perjudicis a les nostres instal·lacions.

INFORMACIÓ SOBRE PLÀNOLS

La situació de la infraestructura reflectida en plànols té caràcter **orientatiu**, per la qual cosa la localització real de les nostres instal·lacions pot diferir ja que els diferents elements de la xarxa estan sotmesos a constants modificacions que poden no estar recollides en la informació gràfica subministrada.

Per aquest motiu, les infraestructures subterrànies es reflecteixen sense coordenades geogràfiques ni acotacions de distància a elements del domini públic i qualsevol interpretació basada exclusivament en distàncies escalables pot resultar errònia.

Els plans contenen únicament informació d'infraestructura canalitzada. No s'aporta informació sobre els cables telefònics.

Si l'inici d'execució material dels treballs objecte d'aquesta sol·licitud és posterior a tres mesos de la data d'obtenció a través de la plataforma digital, haurà de sol·licitar de nou els serveis existents per a garantir l'actualització de la informació.

Si en alguna zona es tingués constància que poguessin existir xarxes telefòniques per la presència d'elements visibles d'aquestes xarxes (per exemple: tapes d'arquetes, tapes de Cambres de Registre, sortides de cable a façana, etc.) fins i tot si aquesta infraestructura no es trobi reflectida en plànols, el procediment adequat per a determinar la seva ubicació exacta seria la realització de cales.



Adicionalment, si fos necessari descobrir o creuar en algun punt la infraestructura telefònica existent, els treballs hauran de realitzar-se sempre amb mitjans exclusivament manuals, quedant expressament prohibit l'ús de mitjans mecànics com ara retroexcavadores o similars.

Quan sigui necessària la senyalització dels cables sobre el terreny, poden sol·licitar-lo a Telefónica de España sempre amb una antelació mínima de 48 hores telefonant al 900 111 002 i quan la locució sol·liciti el número de telèfon en avaria tornar a marcar 900 111 002 perquè la crida sigui atesa per un agent. En aquesta crida s'ha d'indicar explícitament que sol·liciten generar un butlletí de senyalització.

En cas de realitzar-se labors de reforç del ferm o pavimentació que afectés els registres existents (tapes d'arquetes) les citades tapes hauran de ser col·locades a la mateixa rasant final de la nova pavimentació, i els marcs d'aquestes tapes es consolidaran mitjançant formigó d'alta resistència en tota la seva superfície de suport, evitant en tot moment buits que permetin l'enfonsament o flexió d'aquest marc. Per motius de seguretat, els citats registres han de quedar lliures de qualsevol obstacle que impedeixi la seva obertura per personal autoritzat.

Els elements exteriors de la instal·lació telefònica que resultin afectats per les obres seran reinstal·lats pel contractista adjudicatari de l'obra i a les seves expenses.

En tot cas es respectarà la normativa vigent pel que fa a encreuaments i paral·lelismes amb altres instal·lacions respectant les distàncies reglamentàries en relació amb el prisma de formigó, així com les proteccions a col·locar en cas de necessitat.

En el cas de paral·lelisme, s'evitarà mitjançant una capa separadora el contacte directe entre el formigó de la nova canalització amb el formigó de l'existent i en el cas d'encreuament, la nova canalització haurà de discórrer per sota de l'existent.

DESCOBERTS DE CANALITZACIONS

Sempre que per l'execució dels treballs les instal·lacions de Telefónica quedin al descobert, s'asseguraran les parets de la rasa mitjançant estretat, i es prendran les mesures oportunes que garanteixin la no deformabilitat i defensa contra cops del prisma de formigó. Si per alguna circumstància es produïssin danys en aquest, serà reparat abans d'enterrar la canalització.

En fer el traçat de la rasa es posarà especial cura a evitar en la mesura del possible la trobada amb canalitzacions de Telefónica

La reposició de la canalització descoberta haurà de contemplar la instal·lació d'una banda senyalitzadora en tot l'ample/llarg de la canalització, situada sobre el material granular tot un, convenientment compactat, i cobert amb una placa de formigó d'almenys 30 cm de gruix, previ a l'enllosat o pavimentat. Els tubs i estructures que quedin al descobert se suportaran segons normativa tècnica.

En cas d'Avaries i Emergències relacionades amb la xarxa de Telefónica de España, s'ha de telefonar al 900 111 002 i quan la locució sol·liciti el número de telèfon en avaria tornar a marcar 900 111 002 perquè la crida sigui atesa per un agent.

COMUNICACIÓ DE PROJECTES DE SERVEIS AFECTATS

Quan sigui necessari comunicar projectes de Serveis Afectats a Telefónica, haurà de remetre correu electrònic a VARIACIONES_PLANTA_EXTERIOR@TELEFONICA.COM adjuntant la documentació rellevant en format **.PDF** o facilitant en el propi correu electrònic l'enllaç des del qual descarregar el referit projecte, evitant l'enviament de documentació en paper i CDs/Dvds.

SOL·LICITUD DE MODIFICACIÓ DEL TRAÇAT D'INSTAL·LACIONS TELEFÒNIQUES

És imprescindible que el sol·licitant de la modificació del traçat d'instal·lacions telefòniques sigui el promotor de



les obres o en defecte d'això, l'empresa adjudicatària de les obres, i en aquest cas haurà d'aportar el contracte signat amb el promotor que justifiqui l'adjudicació del projecte que requereix modificar el traçat de les instal·lacions telefòniques. Telefónica de España no gestionarà cap petició que provingui d'un altre sol·licitant.

Si per a la correcta execució de les obres fos necessari modificar el traçat de les instal·lacions telefòniques, s'haurà de realitzar amb caràcter previ a l'inici de les obres i preferiblement en la fase de redacció del projecte, la corresponent sol·licitud de modificació del traçat d'instal·lacions telefòniques enviant correu electrònic a VARIACIONES_PLANTA_EXTERIOR@TELEFONICA.COM adjuntant la següent documentació:

- Sol·licitud per escrit degudament emplenada i signada pel promotor de l'obra
- Plans del projecte en els quals es reflecteixi la solució proposada per a modificar el traçat de les instal·lacions telefòniques propietat de Telefónica de España
- Número de sol·licitud proporcionat per la plataforma que facilita la informació i cartografia digital dels serveis afectats.

Les obres necessàries per a modificar el traçat de les instal·lacions telefòniques hauran de consensuar-se amb Telefónica de España realitzant la interlocució a través de l'esmentat correu electrònic i es prendrà com a punt de partida la solució proposada pel promotor o empresa contractista adjudicatària.

AVÍS SOBRE CONFIDENCIALIDAT: La informació continguda en aquest document té caràcter confidencial i és propietat de TELEFÓNICA DE ESPAÑA, S.A.U. En conseqüència no està permesa la seva divulgació, comunicació a tercers o reproducció total o parcial per qualsevol mitjà, ja sigui mecànic o electrònic, incloent aquesta prohibició la traducció, ús d'il·lustracions o plans, microfilmació, enviament per xarxes o emmagatzematge en bases de dades o fitxers en qualsevol format, sense autorització expressa de TELEFÓNICA DE ESPAÑA, S.A.U. TELEFÓNICA DE ESPAÑA, S.A.U. es reserva l'ús d'actuacions legals en cas d'incompliment.



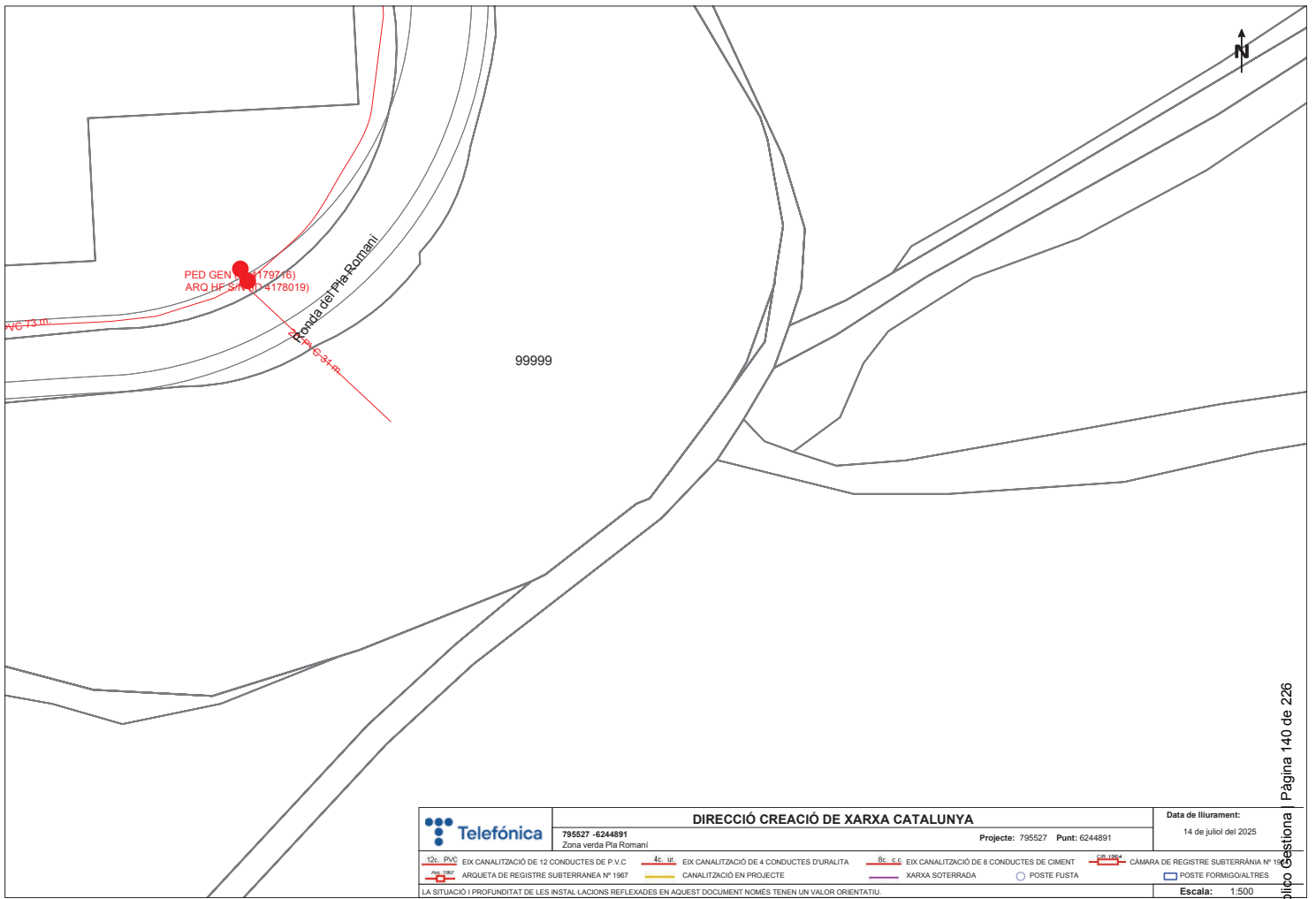

	DIRECCIÓ CREACIÓ DE XARXA CATALUNYA		Data de lliurament:
	795527 - 8244891 Zona Verda Pla Romani	Projecte: 795527 Punt: 6244891	14 de juliol del 2025
12c PVC EIX CANALITZACIÓ DE 12 CONDUCTES DE P.V.C.	4c III EIX CANALITZACIÓ DE 4 CONDUCTES D'URALITA	8c C.E. EIX CANALITZACIÓ DE 8 CONDUCTES DE CIMENT	CÀMARA DE REGISTRE SUBTERRÀNIA N°
ARQUETA DE REGISTRE SUBTERRÀNIA N° 1987	CANALITZACIÓ EN PROJECTE	XARXA SOTERRADA	POSTE FUSTA
<small>LA SITUACIÓ I PROFUNDITAT DE LES INSTAL·LACIONS REFLEXADES EN AQUEST DOCUMENT NOMÉS TENEN UN VALOR ORIENTATIU.</small>			POSTE FORMIGÓ ALTRES
			Escala: 1:500

Coordenades del centre del pla: ETRS89 UTM 31 X: 426955.859 Y: 4629146.0



Referència/S:**Referència/N:** 795527-19612679**Data:** 14/07/2025**Assumpte:** **Registre de Serveis**

Benvolguts senyors,

Ens complau remetre'ls la informació sol·licitada referent a l'obra situada a:

P_(426955.859/4629146.013)**Projecte: 795527**

Coordenades: 426955.859,4629146.013

CONDICIONANTS TÈCNICS PARTICULARS DE LA INFRAESTRUCTURA DE TELEFÓNICA DE ESPAÑA

La informació aportada és confidencial i d'ús exclusiu per al qual se sol·licita, sent responsabilitat del sol·licitant l'ús indegut d'aquesta.

L'enviament d'aquesta informació no suposa l'autorització ni conformitat per part de Telefónica de España al projecte d'obra relacionat ni exonera als qui l'executessin de les responsabilitats en què incorrin per danys i perjudicis a les nostres instal·lacions.

INFORMACIÓ SOBRE PLÀNOLS

La situació de la infraestructura reflectida en plànols té caràcter **orientatiu**, per la qual cosa la localització real de les nostres instal·lacions pot diferir ja que els diferents elements de la xarxa estan sotmesos a constants modificacions que poden no estar recollides en la informació gràfica subministrada.

Per aquest motiu, les infraestructures subterrànies es reflecteixen sense coordenades geogràfiques ni acotacions de distància a elements del domini públic i qualsevol interpretació basada exclusivament en distàncies escalables pot resultar errònia.

Els plans contenen únicament informació d'infraestructura canalitzada. No s'aporta informació sobre els cables telefònics.

Si l'inici d'execució material dels treballs objecte d'aquesta sol·licitud és posterior a tres mesos de la data d'obtenció a través de la plataforma digital, haurà de sol·licitar de nou els serveis existents per a garantir l'actualització de la informació.

Si en alguna zona es tingués constància que poguessin existir xarxes telefòniques per la presència d'elements visibles d'aquestes xarxes (per exemple: tapes d'arquetes, tapes de Cambres de Registre, sortides de cable a façana, etc.) fins i tot si aquesta infraestructura no es trobi reflectida en plànols, el procediment adequat per a determinar la seva ubicació exacta seria la realització de cales.



Adicionalment, si fos necessari descobrir o creuar en algun punt la infraestructura telefònica existent, els treballs hauran de realitzar-se sempre amb mitjans exclusivament manuals, quedant expressament prohibit l'ús de mitjans mecànics com ara retroexcavadores o similars.

Quan sigui necessària la senyalització dels cables sobre el terreny, poden sol·licitar-lo a Telefónica de España sempre amb una antelació mínima de 48 hores telefonant al 900 111 002 i quan la locució sol·liciti el número de telèfon en avaria tornar a marcar 900 111 002 perquè la crida sigui atesa per un agent. En aquesta crida s'ha d'indicar explícitament que sol·liciten generar un butlletí de senyalització.

En cas de realitzar-se labors de reforç del ferm o pavimentació que afectés els registres existents (tapes d'arquetes) les citades tapes hauran de ser col·locades a la mateixa rasant final de la nova pavimentació, i els marcs d'aquestes tapes es consolidaran mitjançant formigó d'alta resistència en tota la seva superfície de suport, evitant en tot moment buits que permetin l'enfonsament o flexió d'aquest marc. Per motius de seguretat, els citats registres han de quedar lliures de qualsevol obstacle que impedeixi la seva obertura per personal autoritzat.

Els elements exteriors de la instal·lació telefònica que resultin afectats per les obres seran reinstal·lats pel contractista adjudicatari de l'obra i a les seves expenses.

En tot cas es respectarà la normativa vigent pel que fa a encreuaments i paral·lelismes amb altres instal·lacions respectant les distàncies reglamentàries en relació amb el prisma de formigó, així com les proteccions a col·locar en cas de necessitat.

En el cas de paral·lelisme, s'evitarà mitjançant una capa separadora el contacte directe entre el formigó de la nova canalització amb el formigó de l'existent i en el cas d'encreuament, la nova canalització haurà de discórrer per sota de l'existent.

DESCOBERTS DE CANALITZACIONS

Sempre que per l'execució dels treballs les instal·lacions de Telefónica quedin al descobert, s'asseguraran les parets de la rasa mitjançant estribat, i es prendran les mesures oportunes que garanteixin la no deformabilitat i defensa contra cops del prisma de formigó. Si per alguna circumstància es produïssin danys en aquest, serà reparat abans d'enterrar la canalització.

En fer el traçat de la rasa es posarà especial cura a evitar en la mesura del possible la trobada amb canalitzacions de Telefónica

La reposició de la canalització descoberta haurà de contemplar la instal·lació d'una banda senyalitzadora en tot l'ample/llarg de la canalització, situada sobre el material granular tot un, convenientment compactat, i cobert amb una placa de formigó d'almenys 30 cm de gruix, previ a l'enllosat o pavimentat. Els tubs i estructures que quedin al descobert se suportaran segons normativa tècnica.

En cas d'Avaries i Emergències relacionades amb la xarxa de Telefónica de España, s'ha de telefonar al 900 111 002 i quan la locució sol·liciti el número de telèfon en avaria tornar a marcar 900 111 002 perquè la crida sigui atesa per un agent.

COMUNICACIÓ DE PROJECTES DE SERVEIS AFECTATS

Quan sigui necessari comunicar projectes de Serveis Afectats a Telefónica, haurà de remetre correu electrònic a VARIACIONES_PLANTA_EXTERIOR@TELEFONICA.COM adjuntant la documentació rellevant en format **.PDF** o facilitant en el propi correu electrònic l'enllaç des del qual descarregar el referit projecte, evitant l'enviament de documentació en paper i CDs/Dvds.

SOL·LICITUD DE MODIFICACIÓ DEL TRAÇAT D'INSTAL·LACIONS TELEFÒNIQUES

És imprescindible que el sol·licitant de la modificació del traçat d'instal·lacions telefòniques sigui el promotor de



les obres o en defecte d'això, l'empresa adjudicatària de les obres, i en aquest cas haurà d'aportar el contracte signat amb el promotor que justifiqui l'adjudicació del projecte que requereix modificar el traçat de les instal·lacions telefòniques. Telefónica de España no gestionarà cap petició que provingui d'un altre sol·licitant.

Si per a la correcta execució de les obres fos necessari modificar el traçat de les instal·lacions telefòniques, s'haurà de realitzar amb caràcter previ a l'inici de les obres i preferiblement en la fase de redacció del projecte, la corresponent sol·licitud de modificació del traçat d'instal·lacions telefòniques enviant correu electrònic a VARIACIONES_PLANTA_EXTERIOR@TELEFONICA.COM adjuntant la següent documentació:

- Sol·licitud per escrit degudament emplenada i signada pel promotor de l'obra
- Plans del projecte en els quals es reflecteixi la solució proposada per a modificar el traçat de les instal·lacions telefòniques propietat de Telefónica de España
- Número de sol·licitud proporcionat per la plataforma que facilita la informació i cartografia digital dels serveis afectats.

Les obres necessàries per a modificar el traçat de les instal·lacions telefòniques hauran de consensuar-se amb Telefónica de España realitzant la interlocució a través de l'esmentat correu electrònic i es prendrà com a punt de partida la solució proposada pel promotor o empresa contractista adjudicatària.

AVÍS SOBRE CONFIDENCIALIDAT: La informació continguda en aquest document té caràcter confidencial i és propietat de TELEFÓNICA DE ESPAÑA, S.A.U. En conseqüència no està permesa la seva divulgació, comunicació a tercers o reproducció total o parcial per qualsevol mitjà, ja sigui mecànic o electrònic, incloent aquesta prohibició la traducció, ús d'il·lustracions o plans, microfilmació, enviament per xarxes o emmagatzematge en bases de dades o fitxers en qualsevol format, sense autorització expressa de TELEFÓNICA DE ESPAÑA, S.A.U. TELEFÓNICA DE ESPAÑA, S.A.U. es reserva l'ús d'actuacions legals en cas d'incompliment.



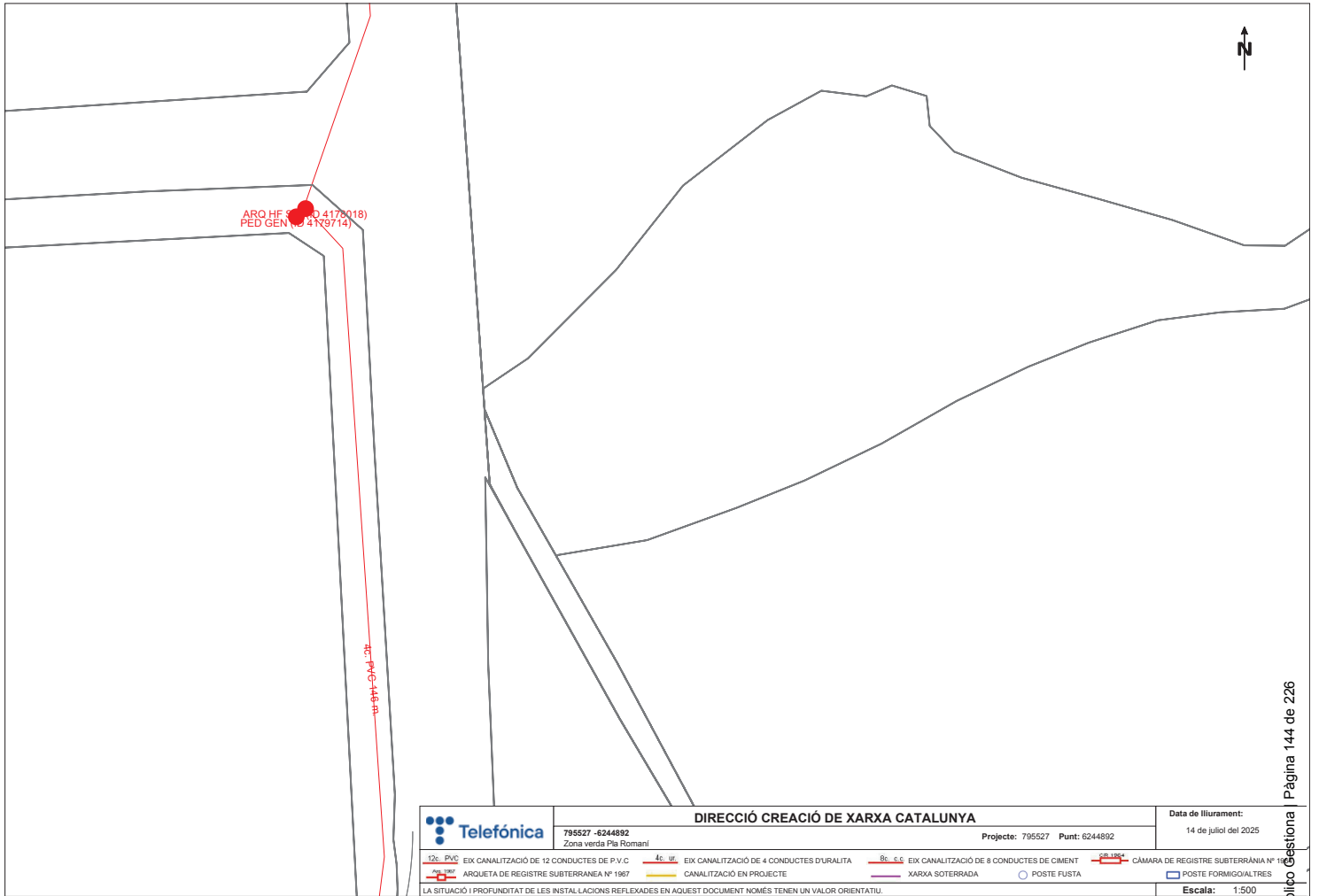

	DIRECCIÓ CREACIÓ DE XARXA CATALUNYA		Data de lliurament:	
	795527 - 6244892 Zona verda Pla Romani	Projecte: 795527	Punt: 6244892	14 de juliol del 2025
EIX CANALITZACIÓ DE 12 CONDUCTES DE P.V.C. ARQUETA DE REGISTRE SUBTERRANEA Nº 1967	EIX CANALITZACIÓ DE 4 CONDUCTES D'URALITA CANALITZACIÓ EN PROJECTE	EIX CANALITZACIÓ DE 8 CONDUCTES DE CIMENT XARXA SOTERRADA	CÀMARA DE REGISTRE SUBTERRANEA Nº 1967 POSTE FORMIGOALTRES	POSTE FUSTA POSTE FORMIGOALTRES
<small>LA SITUACIÓ I PROFUNDITAT DE LES INSTAL·LACIONS REFLEXADES EN AQUEST DOCUMENT NOMÉS TENEN UN VALOR ORIENTATIU</small>				Escala: 1:500

Coordenades del centre del plaol ETRS89 UTM 31 X: 426955.859 Y: 4629272.280



Referència/S:**Referència/N:** 795527-19612680**Data:** 14/07/2025**Assumpte:** **Registre de Serveis**

Benvolguts senyors,

Ens complau remetre'ls la informació sol·licitada referent a l'obra situada a:

P_(426955.859/4629272.238)**Projecte: 795527**

Coordenades: 426955.859,4629272.238

CONDICIONANTS TÈCNICS PARTICULARS DE LA INFRAESTRUCTURA DE TELEFÓNICA DE ESPAÑA

La informació aportada és confidencial i d'ús exclusiu per al qual se sol·licita, sent responsabilitat del sol·licitant l'ús indegut d'aquesta.

L'enviament d'aquesta informació no suposa l'autorització ni conformitat per part de Telefónica de España al projecte d'obra relacionat ni exonera als qui l'executessin de les responsabilitats en què incorrin per danys i perjudicis a les nostres instal·lacions.

INFORMACIÓ SOBRE PLÀNOLS

La situació de la infraestructura reflectida en plànols té caràcter **orientatiu**, per la qual cosa la localització real de les nostres instal·lacions pot diferir ja que els diferents elements de la xarxa estan sotmesos a constants modificacions que poden no estar recollides en la informació gràfica subministrada.

Per aquest motiu, les infraestructures subterrànies es reflecteixen sense coordenades geogràfiques ni acotacions de distància a elements del domini públic i qualsevol interpretació basada exclusivament en distàncies escalables pot resultar errònia.

Els plans contenen únicament informació d'infraestructura canalitzada. No s'aporta informació sobre els cables telefònics.

Si l'inici d'execució material dels treballs objecte d'aquesta sol·licitud és posterior a tres mesos de la data d'obtenció a través de la plataforma digital, haurà de sol·licitar de nou els serveis existents per a garantir l'actualització de la informació.

Si en alguna zona es tingués constància que poguessin existir xarxes telefòniques per la presència d'elements visibles d'aquestes xarxes (per exemple: tapes d'arquetes, tapes de Cambres de Registre, sortides de cable a façana, etc.) fins i tot si aquesta infraestructura no es trobi reflectida en plànols, el procediment adequat per a determinar la seva ubicació exacta seria la realització de cales.



Adicionalment, si fos necessari descobrir o creuar en algun punt la infraestructura telefònica existent, els treballs hauran de realitzar-se sempre amb mitjans exclusivament manuals, quedant expressament prohibit l'ús de mitjans mecànics com ara retroexcavadores o similars.

Quan sigui necessària la senyalització dels cables sobre el terreny, poden sol·licitar-lo a Telefónica de España sempre amb una antelació mínima de 48 hores telefonant al 900 111 002 i quan la locució sol·liciti el número de telèfon en avaria tornar a marcar 900 111 002 perquè la crida sigui atesa per un agent. En aquesta crida s'ha d'indicar explícitament que sol·liciten generar un butlletí de senyalització.

En cas de realitzar-se labors de reforç del ferm o pavimentació que afectés els registres existents (tapes d'arquetes) les citades tapes hauran de ser col·locades a la mateixa rasant final de la nova pavimentació, i els marcs d'aquestes tapes es consolidaran mitjançant formigó d'alta resistència en tota la seva superfície de suport, evitant en tot moment buits que permetin l'enfonsament o flexió d'aquest marc. Per motius de seguretat, els citats registres han de quedar lliures de qualsevol obstacle que impedeixi la seva obertura per personal autoritzat.

Els elements exteriors de la instal·lació telefònica que resultin afectats per les obres seran reinstal·lats pel contractista adjudicatari de l'obra i a les seves expenses.

En tot cas es respectarà la normativa vigent pel que fa a encreuaments i paral·lelismes amb altres instal·lacions respectant les distàncies reglamentàries en relació amb el prisma de formigó, així com les proteccions a col·locar en cas de necessitat.

En el cas de paral·lelisme, s'evitarà mitjançant una capa separadora el contacte directe entre el formigó de la nova canalització amb el formigó de l'existent i en el cas d'encreuament, la nova canalització haurà de discórrer per sota de l'existent.

DESCOBERTS DE CANALITZACIONS

Sempre que per l'execució dels treballs les instal·lacions de Telefónica quedin al descobert, s'asseguraran les parets de la rasa mitjançant estribat, i es prendran les mesures oportunes que garanteixin la no deformabilitat i defensa contra cops del prisma de formigó. Si per alguna circumstància es produïssin danys en aquest, serà reparat abans d'enterrar la canalització.

En fer el traçat de la rasa es posarà especial cura a evitar en la mesura del possible la trobada amb canalitzacions de Telefónica

La reposició de la canalització descoberta haurà de contemplar la instal·lació d'una banda senyalitzadora en tot l'ample/llarg de la canalització, situada sobre el material granular tot un, convenientment compactat, i cobert amb una placa de formigó d'almenys 30 cm de gruix, previ a l'enllosat o pavimentat. Els tubs i estructures que quedin al descobert se suportaran segons normativa tècnica.

En cas d'Avaries i Emergències relacionades amb la xarxa de Telefónica de España, s'ha de telefonar al 900 111 002 i quan la locució sol·liciti el número de telèfon en avaria tornar a marcar 900 111 002 perquè la crida sigui atesa per un agent.

COMUNICACIÓ DE PROJECTES DE SERVEIS AFECTATS

Quan sigui necessari comunicar projectes de Serveis Afectats a Telefónica, haurà de remetre correu electrònic a VARIACIONES_PLANTA_EXTERIOR@TELEFONICA.COM adjuntant la documentació rellevant en format **.PDF** o facilitant en el propi correu electrònic l'enllaç des del qual descarregar el referit projecte, evitant l'enviament de documentació en paper i CDs/Dvds.

SOL·LICITUD DE MODIFICACIÓ DEL TRAÇAT D'INSTAL·LACIONS TELEFÒNIQUES

És imprescindible que el sol·licitant de la modificació del traçat d'instal·lacions telefòniques sigui el promotor de



les obres o en defecte d'això, l'empresa adjudicatària de les obres, i en aquest cas haurà d'aportar el contracte signat amb el promotor que justifiqui l'adjudicació del projecte que requereix modificar el traçat de les instal·lacions telefòniques. Telefónica de España no gestionarà cap petició que provingui d'un altre sol·licitant.

Si per a la correcta execució de les obres fos necessari modificar el traçat de les instal·lacions telefòniques, s'haurà de realitzar amb caràcter previ a l'inici de les obres i preferiblement en la fase de redacció del projecte, la corresponent sol·licitud de modificació del traçat d'instal·lacions telefòniques enviant correu electrònic a VARIACIONES_PLANTA_EXTERIOR@TELEFONICA.COM adjuntant la següent documentació:

- Sol·licitud per escrit degudament emplenada i signada pel promotor de l'obra
- Plans del projecte en els quals es reflecteixi la solució proposada per a modificar el traçat de les instal·lacions telefòniques propietat de Telefónica de España
- Número de sol·licitud proporcionat per la plataforma que facilita la informació i cartografia digital dels serveis afectats.

Les obres necessàries per a modificar el traçat de les instal·lacions telefòniques hauran de consensuar-se amb Telefónica de España realitzant la interlocució a través de l'esmentat correu electrònic i es prendrà com a punt de partida la solució proposada pel promotor o empresa contractista adjudicatària.

AVÍS SOBRE CONFIDENCIALIDAT: La informació continguda en aquest document té caràcter confidencial i és propietat de TELEFÓNICA DE ESPAÑA, S.A.U. En conseqüència no està permesa la seva divulgació, comunicació a tercers o reproducció total o parcial per qualsevol mitjà, ja sigui mecànic o electrònic, incloent aquesta prohibició la traducció, ús d'il·lustracions o plans, microfilmació, enviament per xarxes o emmagatzematge en bases de dades o fitxers en qualsevol format, sense autorització expressa de TELEFÓNICA DE ESPAÑA, S.A.U. TELEFÓNICA DE ESPAÑA, S.A.U. es reserva l'ús d'actuacions legals en cas d'incompliment.



e- distribución

S'adjunta plànols i comunicats de l'empresa de la situació de canalitzacions i pericons:
No hi ha cap afectació dins l'espai on es desenvolupa l'obra ´



Ref: Sol·licitud d'Informació de serveis 795527 a la petició 19612674 per l'afectació de tipus BT

Senyors:

En relació al seu escrit amb data 14/07/2025, els comuniquem que no tenim constància, amb la documentació / informació de la que disposem, de l'existència de serveis de la nostra xarxa de distribució a la zona indicada a la seva sol·licitud.

No obstant, davant la possibilitat de que hagi pogut haver algun desplaçament a causa de la topografia del terreny o per qualsevol altra causa, li recomanem que, mitjançant la utilització dels medis més adients, comprovi la inexistència de cables soterrats en la zona afectada per l'obra.

Salutacions,



Ref: 795527

Plànol MAPA ÍNDEX

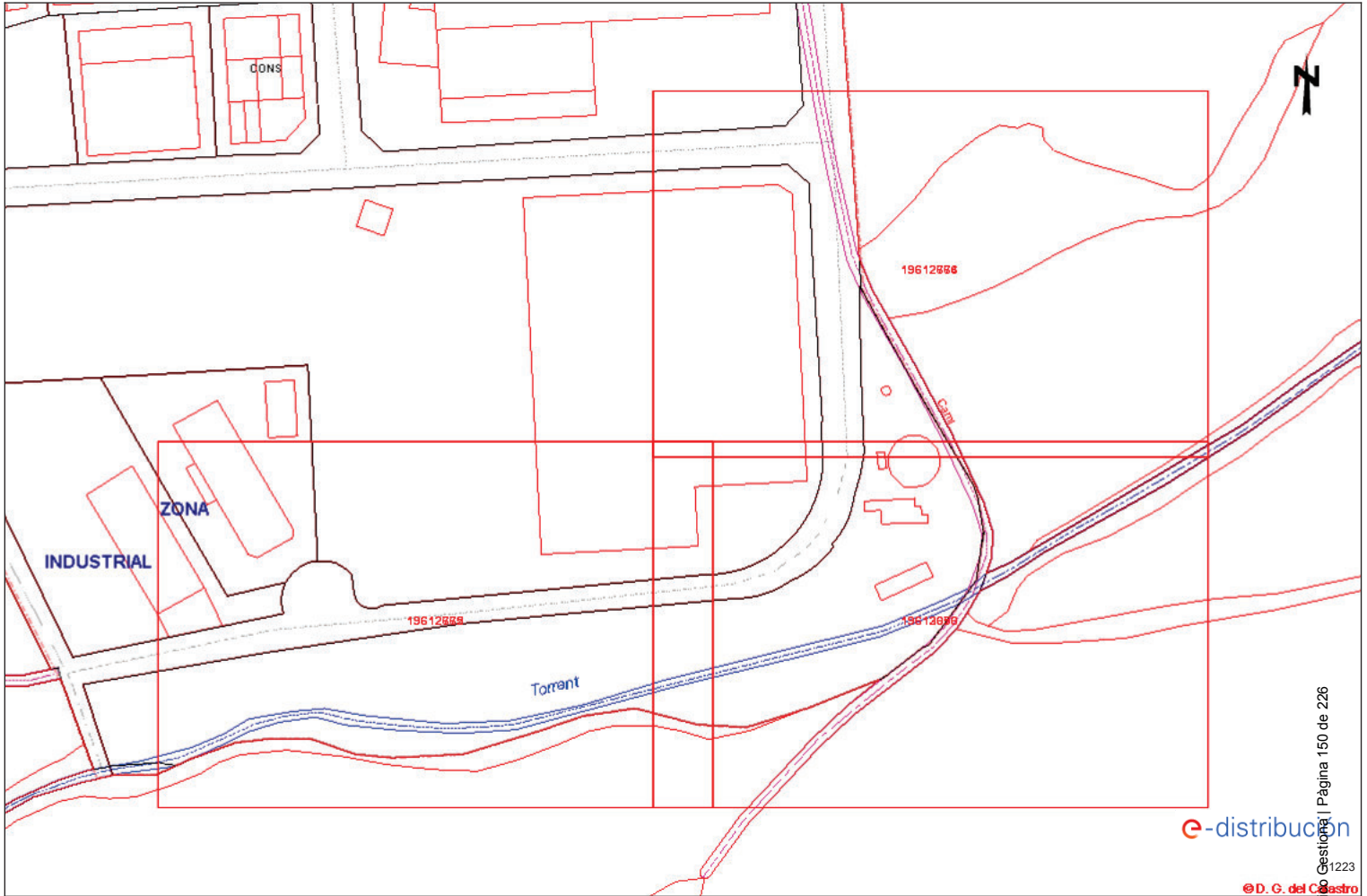

Les dades reflectides en aquest plànol són de caràcter orientatiu i tenen validesa de 3 mesos

Data: 14/07/2025

EPSG: 25831 (ETRS89 UTM31) - X:426866.60Y:462923.12

e-distribució
Gestió de la Infraestructura
1223
© D. G. del Catastro

Pàgina 150 de 226

Codi Validació: 9DPAA6LJWZ5RPJ24GPDNYG2KD
Verificació: <https://moia.eadministracio.cat/>
Document signat electrònicament des de la plataforma esPublico



Tramos AT

- Aéreo
- Subterráneo o Submarino
- Aéreo Fuera de Servicio
- Subterráneo o Submarino Fuera de Servicio

Tramos MT

- Aéreo desnudo
- Aéreo
- Subterráneo o Submarino
- Aéreo Trenzado Fuera de Servicio
- Aéreo Desnudo Fuera de Servicio
- Subterráneo Fuera de Servicio

Tramos BT

- Aéreo Trenzado
- Aéreo desnudo
- Subterráneo o Submarino
- Aéreo Trenzado Fuera de Servicio
- Aéreo Desnudo Fuera de Servicio
- Subterráneo Fuera de Servicio

Trazas AT

- Aérea AT
- Subterránea AT
- Canalización
- Galería de servicio

Trazas MT

- Aérea MT
- Subterránea MT
- Canalización
- Galería de servicio

Trazas BT

- Aérea BT
- Subterránea BT
- Canalización
- Galería de servicio

Subestaciones AT

- Subestación
- Subestación Fuera de Servicio

Centros de Distribución

- PT
- Centro de Distribución
- PT Fuera de Servicio
- Centro de Distribución Fuera de Servicio

Comunicaciones

- Nodos FO
- Subterráneo
- Aéreo

Arquetas

- AT
- MT
- BT

e-distribución



Ref: 795527 - 19612672

Plànol

AFECTACIÓ BT



Les dades reflectides en aquest plànol són de caràcter orientatiu i tenen validesa de 3 mesos

Data: 14/07/2025

EPSG: 25831 (ETRS89 UTM31) - X:426777.36; Y:462936.01

Co Gestió | Pàgina 152 de 226

Codi Validació: 9DPAA6LJWZ5RPJ24GPDNYG2KD
Verificació: <https://moia.eadministracio.cat/>
Document signat electrònicament des de la plataforma esPuub



Ref: 795527 - 19612673

Plànol AFECTACIÓ BT

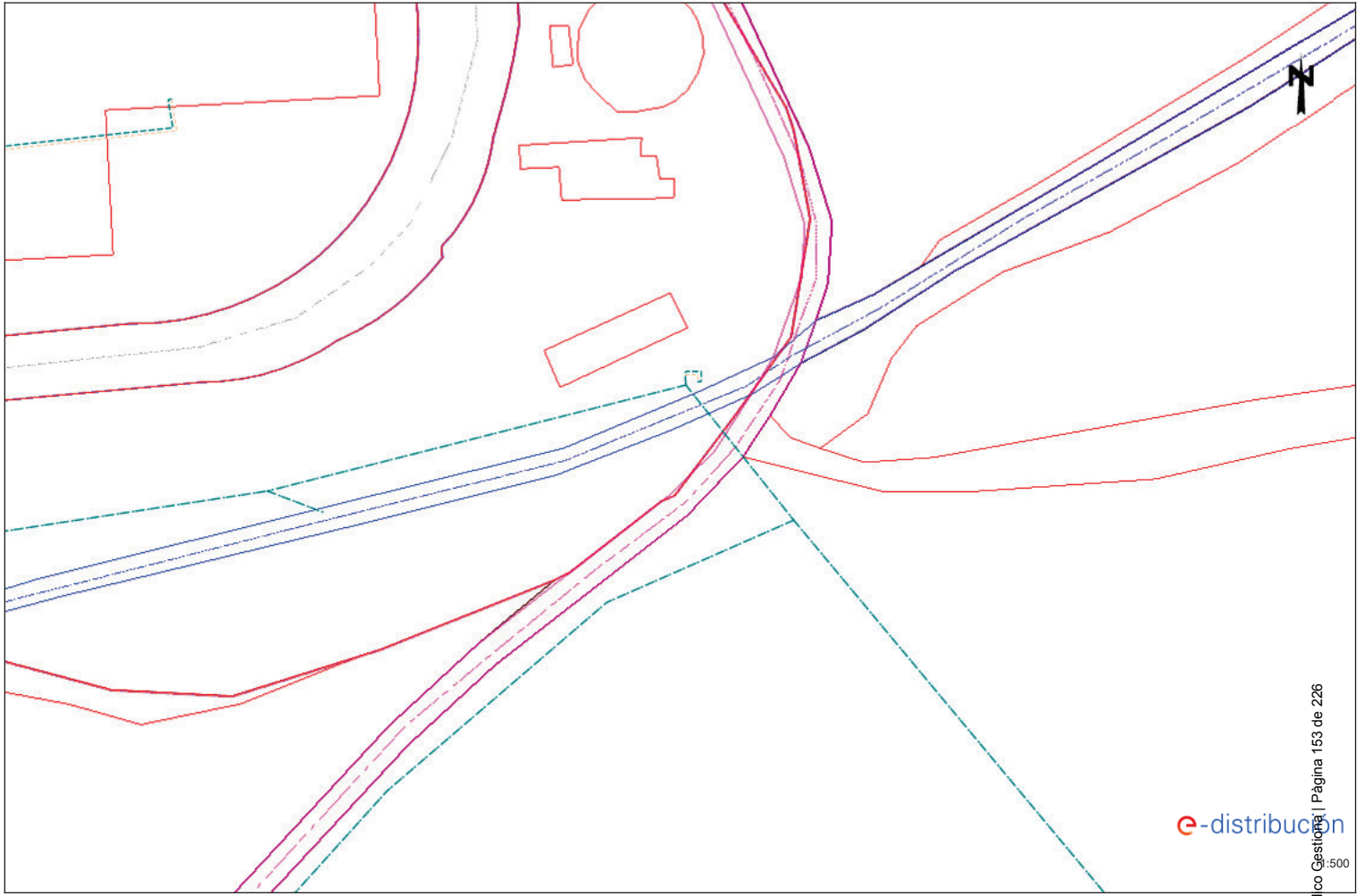

Les dades reflectides en aquest plànol són de caràcter orientatiu i tenen validesa de 3 mesos

Data: 14/07/2025

EPSG: 25831 (ETRS89 UTM31) - X:426955.86; Y:462916.01

co Gestor | Pàgina 153 de 226

Codi Validació: 9DPAA6LJWZ5RPJ24GPDNYG2KD
Verificació: <https://moia.eadistribucio.cat/>
Document signat electrònicament des de la plataforma esPuubli6.01



Ref: Sol·licitud d'Informació de serveis 795527 a la petició 19612672 per l'afectació de tipus AT-MT

Senyors:

En relació al seu escrit amb data 14/07/2025, els comuniquem que no tenim constància, amb la documentació / informació de la que disposem, de l'existència de serveis de la nostra xarxa de distribució a la zona indicada a la seva sol·licitud.

No obstant, davant la possibilitat de que hagi pogut haver algun desplaçament a causa de la topografia del terreny o per qualsevol altra causa, li recomanem que, mitjançant la utilització dels medis més adients, comprovi la inexistència de cables soterrats en la zona afectada per l'obra.

Salutacions,



Ref: Sol·licitud d'Informació de serveis 795527 a la petició 19612673 per l'afectació de tipus AT-MT

Senyors:

En relació al seu escrit amb data 14/07/2025, els comuniquem que no tenim constància, amb la documentació / informació de la que disposem, de l'existència de serveis de la nostra xarxa de distribució a la zona indicada a la seva sol·licitud.

No obstant, davant la possibilitat de que hagi pogut haver algun desplaçament a causa de la topografia del terreny o per qualsevol altra causa, li recomanem que, mitjançant la utilització dels medis més adients, comprovi la inexistència de cables soterrats en la zona afectada per l'obra.

Salutacions,



Ref: Sol·licitud d'Informació de serveis 795527 a la petició 19612674 per l'afectació de tipus AT-MT

Senyors:

En relació al seu escrit amb data 14/07/2025, els comuniquem que no tenim constància, amb la documentació / informació de la que disposem, de l'existència de serveis de la nostra xarxa de distribució a la zona indicada a la seva sol·licitud.

No obstant, davant la possibilitat de que hagi pogut haver algun desplaçament a causa de la topografia del terreny o per qualsevol altra causa, li recomanem que, mitjançant la utilització dels medis més adients, comprovi la inexistència de cables soterrats en la zona afectada per l'obra.

Salutacions,



RECOMENDACIONES BÁSICAS EN LA REALIZACIÓN DE OBRAS CON EXISTENCIA DE RED ELÉCTRICA

RECOMENDACIONES DE SEGURIDAD

1. Como cumplimiento del artículo 24 apartado 2 de la Ley 31 de 1995 de Prevención de Riesgos Laborales, les informamos de los riesgos inherentes a la propia instalación eléctrica: riesgo de paso de corriente y riesgo de cortocircuito.
2. El personal que efectúe la apertura, en el momento de realización de catas para la localización de cables eléctricos, añada a su equipo de protección individual (EPI), elementos que aumenten la seguridad personal ante posibles contactos eléctricos, directos e indirectos, y cortocircuitos, tales como:
 - a) Guantes aislantes que se puedan colocar debajo de los de protección mecánica.
 - b) Botas aislantes
 - c) Gafas de protección
3. Señalizar la zona de existencia de cables.
4. No descubrir los cables hasta que no sea necesario.
5. Mantener descubiertos los cables el menor tiempo posible.
6. Si se ha de trabajar en proximidad de cables descubiertos, taparlos con placas de neopreno y si están en el paso de personas disponer de elementos que eviten pisar los cables.
7. Sujetar los cables mediante placas de neopreno y cuerdas aislantes, si por motivos de ejecución de la obra hubiera cables descolgados, de forma que no queden forzados ni con ángulos cerrados, de forma que mantengan su posición inicial.
8. Realizar las operaciones 5 y 6 bajo supervisión de personal cualificado.



RECOMENDACIONES BÁSICAS EN LA REALIZACIÓN DE OBRAS CON EXISTENCIA DE RED ELÉCTRICA

RECOMENDACIONES PARA LA REALIZACIÓN DE CATAS

Realizar las catas manualmente, ayudándose de la paleta para hacer micro catas de 20 cm. de profundidad.

Se recomienda que la anchura de la cata sea de 60 cm. en el sentido de la canalización y de 50 cm. como mínimo en sentido transversal a cada lado de:

- La futura traza de la canalización.
- La cota del eje de la canalización.

RESTITUCIÓN DE LAS PROTECCIONES DE LOS CABLES

Las líneas eléctricas deben quedar protegidas de posibles agresiones externas, y por ello se han de señalar y proteger. Una vez se haya descubierto un cable o cables eléctricos se debe restituir las protecciones tal como indica la figura siguiente y atendiendo a los procedimientos de EDISTRIBUCIÓN Redes Digitales S.L.U. DMH001 (MT) y CML003 (BT).

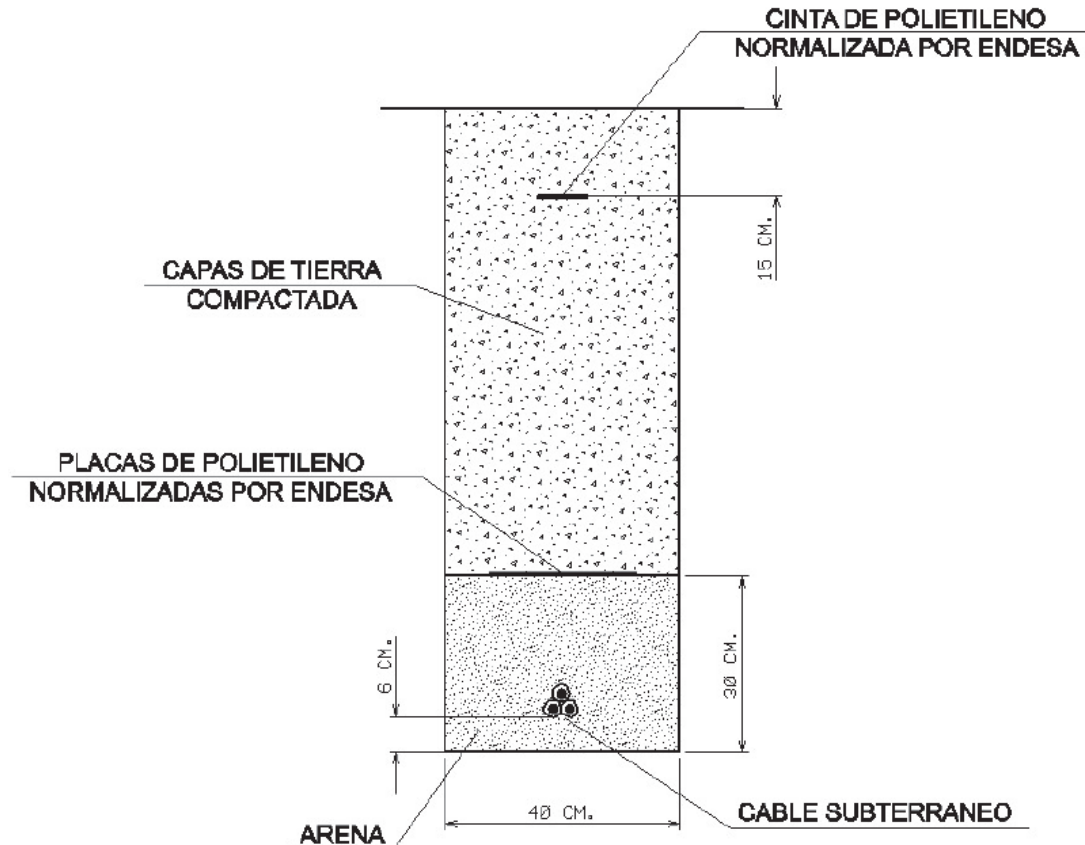

RECOMENDACIONES BÁSICAS EN LA REALIZACIÓN DE OBRAS CON EXISTENCIA DE RED ELÉCTRICA

En caso de dudas o configuraciones complejas, consultar con la Zona de Distribución correspondiente de EDISTRIBUCIÓN Redes Digitales S.L.U.

Todas estas indicaciones quedan supeditadas a las instrucciones puntuales del personal técnico de EDISTRIBUCIÓN Redes Digitales S.L.U.

SEPARACIÓN DE SERVICIOS

Se debe seguir lo ordenado en el Decreto 120/1992 de 28 de Abril, modificado parcialmente por el Decreto 196/1992, así como lo indicado en la Orden del 5 de julio de 1993 (DOG 1782 11-8-93).



Nedgia Catalunya, S.A. Gas Natural Redes GLP, S.A.

S'adjunta plànols i comunicats de l'empresa de la situació de canalitzacions i pericons:
No hi ha cap afectació dins l'espai on es desenvolupa l'obra`



Condicionants Particulars Nedgia Catalunya, S.A.

És del nostre interès posar en el seu coneixement que les dades incloses en els nostres registres tenen caràcter orientatiu, reflectint la situació aproximada de les instal·lacions propietat de Nedgia Catalunya, S.A. i/o Gas Natural Redes GLP, S.A. (d'ara endavant NEDGIA) i corresponen al contingut dels nostres arxius fins al dia de la data, la qual cosa no pot ser interpretat com a garantia absoluta de respondre fidelment a la realitat de la ubicació de les instal·lacions grafiades.

En relació amb la sol·licitud número 795527, ja que la informació sol·licitada és aproximada, els comuniquem que a la zona que ens indiquen, no es disposa d'informació de xarxa existent actualment de NEDGIA, segons les dades registrades en els nostres arxius actualment.

No obstant això, per al seu coneixement i informació els adjuntem les condicions tècniques i legals a tenir en compte en els treballs a realitzar a les proximitats d'instal·lacions de gas.

- La informació reflexa la situació de les xarxes en el moment de la seva instal·lació. Aquesta informació pot haver variat des d'aleshores per actuacions de tercers a la zona, de manera que tant la posició de la xarxa, com les referències fixes poden haver estat alterades respecte allò reflectit als plànols. En conseqüència, per raons de seguretat es recomana realitzar els treballs d'excavació a mà a les immediacions de les xarxes de NEDGIA.
- **Si l'inici de l'execució material dels treballs objecte d'aquesta sol·licitud és posterior a tres mesos de la data actual, haurà de sol·licitar de nou els serveis existents per garantir el grau d'actualització de la informació.**
- L'enviament d'aquesta informació no suposa l'autorització ni conformitat per part de NEDGIA al projecte d'obra en curs, ni exonera a qui els executaran de les responsabilitats en què incorrin per danys i perjudicis a les nostres instal·lacions.
- A la zona sol·licitada poden existir instal·lacions de gas propietat de clients traçats dels quals no s'han inclòs en els plànols annexats.
- L'entitat sol·licitant comunicarà l' inici de les seves activitats a NEDGIA **almenys amb 72 hores d'antelació**, dirigint-se a Serveis Tècnics de la província corresponent, enviant a l'efecte l'escrit que s'annexa al final d'aquests condicionants. **És imprescindible esmentar en la mateixa la referència indicada a la sol·licitud de la informació a través de la plataforma d'Internet.** Les adreces d'enviament d'aquesta documentació és uinicio@nedgia.es
- Si fos necessari realitzar cales de recerca hauran de realitzar-se en presència de personal de NEDGIA
- **El Grup Naturgy ha pres la decisió d'introduir gradualment la canonada de polietilè PE 100 de color negre per a la distribució de gas.**



- o El tub de PE 100 negre s'identifica amb franges longitudinals grogues distribuïdes uniformement per tota la superfície del tub. D'aquesta manera es diferencia d'altres tubs negres utilitzats en altres serveis com ara la distribució d'aigua que utilitza PE 100 negre amb franges blaves.
- o Les franges longitudinals seran quatre (4) per a tots els diàmetres fins a 200 mm i sis i vuit (6-8) per a DN 250 i 315 mm, perquè, almenys una franja, sigui visible des de qualsevol angle un cop col·locat el tub a la rasa.
- o El tub de PE 100 negre amb bandes grogues té la mateixa instal·lació que el tub de PE 100 taronja:
 - La banda de senyalització se seguirà col·locant com sempre a una distància de 20-30cm per sobre de la generatriu superior de la conducció de gas.
 - Amb el tub PE 100 negre amb bandes grogues s'instal·laran les mateixes proteccions que les utilitzades amb el tub de PE 100 taronja en instal·lacions al costat d'altres serveis (aigua, llum... etc.)
- Els tubs i instal·lacions de gas no estan dissenyades per suportar sobrecàrrega de maquinària pesada, pel que si han de situar-se grues o circular vehicles sobre les mateixos que poguessin originar danys, haurà de posar-se aquesta circumstància en coneixement de NEDGIA amb objecte d'establir els passos necessaris degudament senyalitzats i protegits amb lloses de formigó xapes d'acer o similar.
- Queda prohibit l'abassegament de materials o equips sobre les canalitzacions de gas i les seves instal·lacions com arquetes, preses de potencial, respiradors, etc., garantint en tot moment l'accés a la canalització de gas a fi d'efectuar els treballs de manteniment i conservació adequats.
- En el cas d'ús d'explosius a menys de 300 m. de les canalitzacions de gas, el seu ús estarà limitat, d'acord a les condicions específiques que es fixin a aquest efecte. En tot cas, s'ha de comptar amb una autorització especial de l'òrgan territorial competent, basada en un estudi previ de vibracions que garanteixi que la velocitat de les partícules en l'emplaçament de la canonada no superi en cap moment els 30 mm/s.
- Sempre que per l'execució dels treballs les instal·lacions de gas afectades quedin al descobert, es comunicarà al responsable indicat de NEDGIA, procedint el contractista a protegir i suportar l'entubat de gas d'acord a les indicacions d'aquest. Aquesta circumstància es mantindrà el temps mínim imprescindible i les canalitzacions es tapanen en presència de tècnics de NEDGIA.
- Els trams al descobert d'entubat d'acer, es protegiran amb manta antirroca per evitar desperfectes en el recobriment i, si per qualsevol circumstància, es produís algun dany al mateix, serà reparat abans d'enterrar la canalització. En cas contrari es pot originar un punt de corrosió accelerat que desembocaria en una perforació de l'entubat.
- Els tubs d'acer al carboni estan protegides contra la corrosió mitjançant un revestiment aïllant i un sistema elèctric de protecció catòdica. Pel correcte funcionament d'aquesta protecció és de vital importància la integritat d'aquest revestiment. Es comunicarà a NEDGIA qualsevol dany que es detectés al mateix.



- En el cas de tubs d'acer s'instal·laran una o diverses caixes de presa de potencial (a facilitar per NEDGIA) d'acord a les indicacions dels tècnics de NEDGIA, a amb objecte de mesurar i calibrar la possible influència de la Protecció Catòdica als gasoductes i a l'inrevés.
- En el cas de que s'efectuïn compactacions, sempre es contactarà amb el personal de Servei Tècnic designat per NEDGIA d'aquesta zona perquè els proporcioni la normativa adequada per dur a terme aquesta actuació, assegurant que aquesta es realitzarà de forma que la transmissió de vibracions als tubs de gas no superi els 30 mm per segon.
- L'Empresa que executi treballs a les proximitats de les instal·lacions de NEDGIA haurà d'estar en possessió dels plànols de les instal·lacions existents a la zona.
- Haurà de comunicar-se a NEDGIA l'aparició de qualsevol registre o accessori complementari de la instal·lació de gas, identificat com a tal, o que presumiblement es cregui que pugui formar part d'ella, sempre que no estigui definit als plànols de serveis subministrats.

En aquest sentit s'indica que en les proximitats de les canonades de gas poden existir altres canalitzacions complementàries destinades a la transmissió de dades, per la qual cosa hauran d'extremar les precaucions quan es realitzin treballs en els seus voltants.

- Si els treballs a realitzar afecten tapes de registres, vàlvules, respiradors o tapes d'accés a instal·lacions serà necessari restituir a la nova cota de rasant, deixant les instal·lacions afectades lliures de materials d'obra.
- En el supòsit de patir danys a les seves instal·lacions, NEDGIA es reserva el dret a emprendre les accions legals que consideri oportunes, així com reclamar les indemnitzacions corresponents.
- Tots els danys a persones i instal·lacions que poguessin produir-se com a conseqüència de les obres, seran per compte i risc del promotor o executor de les mateixes, fins i tot els derivats d'un eventual tall de subministrament de gas.
- A fi de garantir la seguretat de les persones i de les instal·lacions, quan les obres a realitzar siguin canalitzacions (elèctriques, aigua, comunicacions, etc.), es tindrà en compte l'exigència de distàncies mínimes de separació en paral·lelismes i encreuaments entre serveis d'acord a la reglamentació vigent i s'ha de comprovar, mitjançant el codi de colors, la pressió de la xarxa propera a la seva actuació. S'adjunta taula resum:

DISTANCIA	RANGO	CRUCE	PARALELISMO
MÍNIMA	MOP < 5 bar	0,2 m	0,2 m
	MOP >= 5 bar ^(*)	0,2 m	0,4 m
RECOMANADA	MOP < 5 bar	0,6 m	0,4 m
	MOP >= 5 bar ^(*)	0,8 m	0,6 ⁽¹⁾ m

(1) 2,5 m en zona semiurbana i 5 m en zona rural.

(*) Per P > 16 bar y distància < 10 metres es necessari consultar condicions a Distribuidora.



En el cas que no puguin mantenir-se les distàncies mínimes indicades cal informar a NEDGIA, per adoptar les mesures de protecció que es considerin convenients d'acord amb la següent puntualització:

- o Contigua a la zona de servitud permanent existeix una zona de seguretat, definida en la Norma UNE 60.305.83, que s'estén fins 2,5, 5 ó 10 metres a cada costat de l'eix de la canalització, en la qual l'execució de les excavacions o obres poden representar un canvi en les condicions de seguretat de la mateixa i en la qual no es donen les limitacions ni es prohibeixen les obres incloses com prohibides en la zona de servitud de pas, sempre que s'informi prèviament al titular de la instal·lació, per l'adopció de les accions oportunes que evitin els riscos potencials per a la canalització.
- Els treballs en proximitat s'efectuaran amb mitjans manuals quedant prohibit per raons de seguretat la utilització de mitjans mecànics, les precaucions s'intensificaran a 0,40 m sobre la cota estimada al tub o davant l'aparició de la malla o banda groga de senyalització, permetent-se, exclusivament l'ús de martell mecànic de mà per al trencament del paviment.
- Les obres de túnels, buidat de terrenys, perforació dirigida, etc., que poden afectar el tub per sota o lateralment requeriran especial atenció.
- Per donar compliment a la legislació vigent en matèria de prevenció de riscos laborals, els informem dels riscos de les instal·lacions:
 - o A l'objecte de donar compliment a allò estable el RD 171/2004 sobre coordinació de activitats empresarials, i per garantir la seguretat dels seus treballadors, NEDGIA informa a l'empresa sol·licitant que les instal·lacions representades als plànols adjunts es troben en règim normal d'explotació, és a dir, AMB gas a pressió.
 - o Es prohibeix fer foc o fer servir elements que produeixin espurnes en els voltants de les instal·lacions de gas.
 - o En el cas que es detecti una fuga o es percebi olor de gas, s'han de suspendre immediatament tot tipus de treballs en l'entorn de la instal·lació i avisar immediatament al Centre de Control d'Atenció d'Urgències de NEDGIA, comunicant aquesta circumstància.
 - o El sol·licitant queda obligat a adoptar les mesures preventives que siguin necessàries d'acord amb els condicionants d'instal·lació esmentats anteriorment i aquelles altres que poguessin ser necessàries en funció dels riscos de l'activitat a desenvolupar. Així mateix queda obligat a transmetre les mesures preventives derivades del paràgraf anterior als seus treballadors o tercers que pugui contractar.
 - o A l'execució dels treballs que realitzi haurà de respectar allò disposat el RD 1627/1997 Disposicions Mímines de Seguretat i Salut en Obres de Construcció.
 - o A aquesta informació de riscos no es contempen els riscos derivats del treball a realitzar pels treballadors de l'empresa sol·licitant o per les seves empreses de contracta, sent responsabilitat d'aquesta o de les seves empreses de contracta l'avaluació dels mateixos i l'adopció de les mesures preventives que siguin necessàries.



- o Si per això fos necessari disposar de més informació sobre les instal·lacions, preguem ens ho sol·licitin per escrit i amb anterioritat a l' inici dels treballs.
- o Posem a la seva disposició el telèfon del CCAU (Centre de Control d'Atenció d'Urgències) de NEDGIA perquè comuniquin immediatament qualsevol incidència que pugui suposar risc: **900.750.750 (24 hores durant tots els dies de l'any).**

AQUESTES INSTRUCCIONS ESTARAN DISPONIBLES PERMANENTMENT EN EL LLOC DE TREBALL.



CONDICIONANTS TÈCNICS.

Ens posem a la seva disposició per estudiar els Condicionants Tècnics, específics a la seva tipologia d'obra, o les solucions possibles per minimitzar les interferències entre les obres a executar i les instal·lacions de gas existents a la zona.

Per a això, cal que es posi en contacte amb nosaltres i que ens facilitin la seva documentació (plànols, detalls, memòries, etc.) de l'obra a realitzar en les proximitats de la xarxa de gas natural a la següent adreça de correu electrònic:

SSPPgasTramitaciones@leangridsservices.com

MODIFICACIÓ D' INSTAL·LACIONS.

Si fos necessari modificar l'emplaçament de les nostres instal·lacions cal que, prèviament a l'inici de les obres, es realitzi per escrit la corresponent sol·licitud de desviament indicant com a referència el número de sol·licitud d'informació, amb l'objectiu de procedir a la signatura de l'acord corresponent i efectuar el pagament de la quantitat establerta.

Les sol·licituds s'han d'adreçar al web de la distribuïdora:

www.nedgia.es/conexiones-y-actuaciones-en-la-red/actuaciones-sobre-la-red-existente

Nedgia Catalunya, S.A.
Gas Natural Redes GLP, S.A.



NOTIFICACIÓ D'INICI D'OBRA QUE AFECTA CANALITZACIÓ DE GAS

Ntra.Ref^a: (especifiqui inexcusablement la referència indicada a la sol·licitud d'informació realitzada a través de la Plataforma web)

DESTINATARI: Empresa Distribuïdora / Serveis Tècnics:

Adreça:.....

Tel:.....

Fax:.....

- Raó Social de l' empresa
executora de les obres :

- Domicili de l' empresa
executora de les obres :

- Lloc de les obres :

- Denominació de l' obra:

- Objecte de l' obra:.....

- Data d' inici d' execució d' obres:

- Duració prevista de les obres:

- Nom del Cap d' Obra:

- Telèfon de contacte amb el Cap d' Obra:

- Observacions:.....

Acceptant respectar les obligacions i normes facilitades per Nedgia Catalunya, S.A. i Gas Natural Redes GLP, S.A. i utilitzar-les adequadament per a evitar danys a les instal·lacions de distribució de gas durant els treballs que es desenvolupin a les seves immediacions (R.D. 919/2006).

(Lloc i data) a..... de de

Empresa Constructora
P.P.

Sgt. (Indiqueu nom i cognoms)



INTRODUCCIÓ DE LA CANONADA DE POLIETILÈ DE COLOR NEGRE

A la cartografia disponible a la web d'informació de serveis existents (eWise), les xarxes de distribució de NEDGIA, s'identificarà la canonada de Polietilè de color negre amb un codi diferent a fi de facilitar la seva identificació prèvia abans de l'inici de l'obra:

Codi PN: Canonada de Polietilè Negre instal·lada

Codi PE: Canonada de Polietilè Taronja / Groc instal·lat



El Grup Naturgy ha pres la decisió d'introduir gradualment la canonada de polietilè PE 100 de color negre per a la distribució de gas.

- o El tub de PE 100 negre s'identifica amb franges longitudinals grogues distribuïdes uniformement per tota la superfície del tub. D'aquesta manera es diferencia d'altres tubs negres utilitzats en altres serveis com ara la distribució d'aigua que utilitza PE 100 negre amb franges blaves.
- o Les franges longitudinals seran quatre (4) per a tots els diàmetres fins a 200 mm i sis i vuit (6-8) per a DN 250 i 315 mm, perquè, almenys una franja, sigui visible des de qualsevol angle un cop col·locat el tub a la rasa.
- o El tub de PE 100 negre amb bandes grogues té la mateixa instal·lació que el tub de PE 100 taronja:
 - La banda de senyalització se seguirà col·locant com sempre a una distància de 20-30 cm per sobre de la generatriu superior de la conducció de gas.
 - Amb el tub PE 100 negre amb bandes grogues s'instal·laran les mateixes proteccions que les utilitzades amb el tub de PE 100 taronja en instal·lacions al costat d'altres serveis (aigua, llum... etc.)



Exemple de visualització:

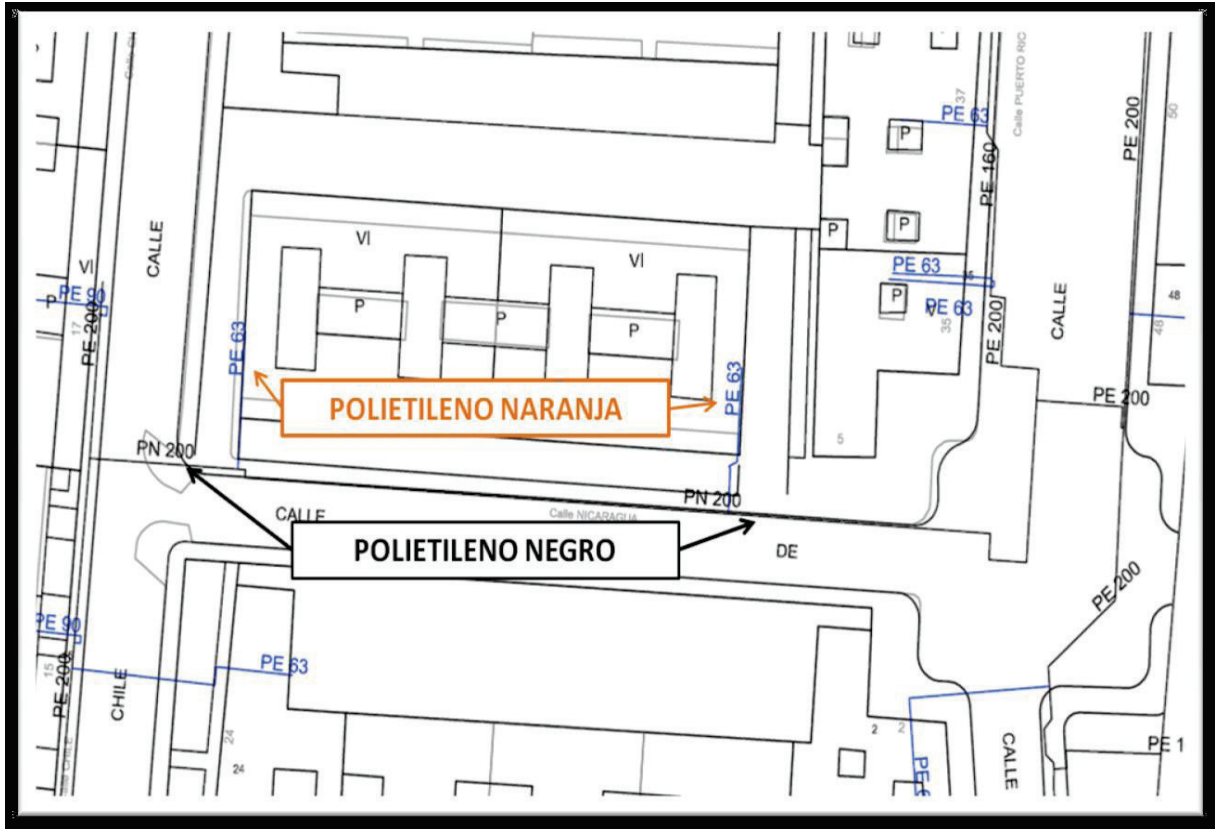

Condicionants Particulars Nedgia Catalunya, S.A.

És del nostre interès posar en el seu coneixement que les dades incloses en els nostres registres tenen caràcter orientatiu, reflectint la situació aproximada de les instal·lacions propietat de Nedgia Catalunya, S.A. i/o Gas Natural Redes GLP, S.A. (d'ara endavant NEDGIA) i corresponen al contingut dels nostres arxius fins al dia de la data, la qual cosa no pot ser interpretat com a garantia absoluta de respondre fidelment a la realitat de la ubicació de les instal·lacions grafiades.

En relació amb la sol·licitud número 795527, ja que la informació sol·licitada és aproximada, els comuniquem que a la zona que ens indiquen, no es disposa d'informació de xarxa existent actualment de NEDGIA, segons les dades registrades en els nostres arxius actualment.

No obstant això, per al seu coneixement i informació els adjuntem les condicions tècniques i legals a tenir en compte en els treballs a realitzar a les proximitats d'instal·lacions de gas.

- La informació reflexa la situació de les xarxes en el moment de la seva instal·lació. Aquesta informació pot haver variat des d'aleshores per actuacions de tercers a la zona, de manera que tant la posició de la xarxa, com les referències fixes poden haver estat alterades respecte allò reflectit als plànols. En conseqüència, per raons de seguretat es recomana realitzar els treballs d'excavació a mà a les immediacions de les xarxes de NEDGIA.
- **Si l'inici de l'execució material dels treballs objecte d'aquesta sol·licitud és posterior a tres mesos de la data actual, haurà de sol·licitar de nou els serveis existents per garantir el grau d'actualització de la informació.**
- L'enviament d'aquesta informació no suposa l'autorització ni conformitat per part de NEDGIA al projecte d'obra en curs, ni exonera a qui els executaran de les responsabilitats en què incorrin per danys i perjudicis a les nostres instal·lacions.
- A la zona sol·licitada poden existir instal·lacions de gas propietat de clients traçats dels quals no s'han inclòs en els plànols annexats.
- L'entitat sol·licitant comunicarà l' inici de les seves activitats a NEDGIA **almenys amb 72 hores d'antelació**, dirigint-se a Serveis Tècnics de la província corresponent, enviant a l'efecte l'escrit que s'annexa al final d'aquests condicionants. **És imprescindible esmentar en la mateixa la referència indicada a la sol·licitud de la informació a través de la plataforma d'Internet.** Les adreces d'enviament d'aquesta documentació és uinicio@nedgia.es
- Si fos necessari realitzar cales de recerca hauran de realitzar-se en presència de personal de NEDGIA
- **El Grup Naturgy ha pres la decisió d'introduir gradualment la canonada de polietilè PE 100 de color negre per a la distribució de gas.**



- o El tub de PE 100 negre s'identifica amb franges longitudinals grogues distribuïdes uniformement per tota la superfície del tub. D'aquesta manera es diferencia d'altres tubs negres utilitzats en altres serveis com ara la distribució d'aigua que utilitza PE 100 negre amb franges blaves.
- o Les franges longitudinals seran quatre (4) per a tots els diàmetres fins a 200 mm i sis i vuit (6-8) per a DN 250 i 315 mm, perquè, almenys una franja, sigui visible des de qualsevol angle un cop col·locat el tub a la rasa.
- o El tub de PE 100 negre amb bandes grogues té la mateixa instal·lació que el tub de PE 100 taronja:
 - La banda de senyalització se seguirà col·locant com sempre a una distància de 20-30cm per sobre de la generatriu superior de la conducció de gas.
 - Amb el tub PE 100 negre amb bandes grogues s'instal·laran les mateixes proteccions que les utilitzades amb el tub de PE 100 taronja en instal·lacions al costat d'altres serveis (aigua, llum... etc.)
- Els tubs i instal·lacions de gas no estan dissenyades per suportar sobrecàrrega de maquinària pesada, pel que si han de situar-se grues o circular vehicles sobre les mateixos que poguessin originar danys, haurà de posar-se aquesta circumstància en coneixement de NEDGIA amb objecte d'establir els passos necessaris degudament senyalitzats i protegits amb lloses de formigó xapes d'acer o similar.
- Queda prohibit l'abassegament de materials o equips sobre les canalitzacions de gas i les seves instal·lacions com arquetes, preses de potencial, respiradors, etc., garantint en tot moment l'accés a la canalització de gas a fi d'efectuar els treballs de manteniment i conservació adequats.
- En el cas d'ús d'explosius a menys de 300 m. de les canalitzacions de gas, el seu ús estarà limitat, d'acord a les condicions específiques que es fixin a aquest efecte. En tot cas, s'ha de comptar amb una autorització especial de l'òrgan territorial competent, basada en un estudi previ de vibracions que garanteixi que la velocitat de les partícules en l'emplaçament de la canonada no superi en cap moment els 30 mm/s.
- Sempre que per l'execució dels treballs les instal·lacions de gas afectades quedin al descobert, es comunicarà al responsable indicat de NEDGIA, procedint el contractista a protegir i suportar l'entubat de gas d'acord a les indicacions d'aquest. Aquesta circumstància es mantindrà el temps mínim imprescindible i les canalitzacions es tapanen en presència de tècnics de NEDGIA.
- Els trams al descobert d'entubat d'acer, es protegiran amb manta antirroca per evitar desperfectes en el recobriment i, si per qualsevol circumstància, es produís algun dany al mateix, serà reparat abans d'enterrar la canalització. En cas contrari es pot originar un punt de corrosió accelerat que desembocaria en una perforació de l'entubat.
- Els tubs d'acer al carboni estan protegides contra la corrosió mitjançant un revestiment aïllant i un sistema elèctric de protecció catòdica. Pel correcte funcionament d'aquesta protecció és de vital importància la integritat d'aquest revestiment. Es comunicarà a NEDGIA qualsevol dany que es detectés al mateix.



- En el cas de tubs d'acer s'instal·laran una o diverses caixes de presa de potencial (a facilitar per NEDGIA) d'acord a les indicacions dels tècnics de NEDGIA, a amb objecte de mesurar i calibrar la possible influència de la Protecció Catòdica als gasoductes i a l'inrevés.
- En el cas de que s'efectuïn compactacions, sempre es contactarà amb el personal de Servei Tècnic designat per NEDGIA d'aquesta zona perquè els proporcionï la normativa adequada per dur a terme aquesta actuació, assegurant que aquesta es realitzarà de forma que la transmissió de vibracions als tubs de gas no superi els 30 mm per segon.
- L'Empresa que executi treballs a les proximitats de les instal·lacions de NEDGIA haurà d'estar en possessió dels plànols de les instal·lacions existents a la zona.
- Haurà de comunicar-se a NEDGIA l'aparició de qualsevol registre o accessori complementari de la instal·lació de gas, identificat com a tal, o que presumiblement es cregui que pugui formar part d'ella, sempre que no estigui definit als plànols de serveis subministrats.

En aquest sentit s'indica que en les proximitats de les canonades de gas poden existir altres canalitzacions complementàries destinades a la transmissió de dades, per la qual cosa hauran d'extremar les precaucions quan es realitzin treballs en els seus voltants.

- Si els treballs a realitzar afecten tapes de registres, vàlvules, respiradors o tapes d'accés a instal·lacions serà necessari restituir a la nova cota de rasant, deixant les instal·lacions afectades lliures de materials d'obra.
- En el supòsit de patir danys a les seves instal·lacions, NEDGIA es reserva el dret a emprendre les accions legals que consideri oportunes, així com reclamar les indemnitzacions corresponents.
- Tots els danys a persones i instal·lacions que poguessin produir-se com a conseqüència de les obres, seran per compte i risc del promotor o executor de les mateixes, fins i tot els derivats d'un eventual tall de subministrament de gas.
- A fi de garantir la seguretat de les persones i de les instal·lacions, quan les obres a realitzar siguin canalitzacions (elèctriques, aigua, comunicacions, etc.), es tindrà en compte l'exigència de distàncies mínimes de separació en paral·lelismes i encreuaments entre serveis d'acord a la reglamentació vigent i s'ha de comprovar, mitjançant el codi de colors, la pressió de la xarxa propera a la seva actuació. S'adjunta taula resum:

DISTANCIA	RANGO	CRUCE	PARALELISMO
MÍNIMA	MOP < 5 bar	0,2 m	0,2 m
	MOP >= 5 bar ^(*)	0,2 m	0,4 m
RECOMANADA	MOP < 5 bar	0,6 m	0,4 m
	MOP >= 5 bar ^(*)	0,8 m	0,6 ⁽¹⁾ m

(1) 2,5 m en zona semiurbana i 5 m en zona rural.

(*) Per P > 16 bar y distància < 10 metres es necessari consultar condicions a Distribuidora.



En el cas que no puguin mantenir-se les distàncies mínimes indicades cal informar a NEDGIA, per adoptar les mesures de protecció que es considerin convenients d'acord amb la següent puntualització:

- o Contigua a la zona de servitud permanent existeix una zona de seguretat, definida en la Norma UNE 60.305.83, que s'estén fins 2,5, 5 ó 10 metres a cada costat de l'eix de la canalització, en la qual l'execució de les excavacions o obres poden representar un canvi en les condicions de seguretat de la mateixa i en la qual no es donen les limitacions ni es prohibeixen les obres incloses com prohibides en la zona de servitud de pas, sempre que s'informi prèviament al titular de la instal·lació, per l'adopció de les accions oportunes que evitin els riscos potencials per a la canalització.
- Els treballs en proximitat s'efectuaran amb mitjans manuals quedant prohibit per raons de seguretat la utilització de mitjans mecànics, les precaucions s'intensificaran a 0,40 m sobre la cota estimada al tub o davant l'aparició de la malla o banda groga de senyalització, permetent-se, exclusivament l'ús de martell mecànic de mà per al trencament del paviment.
- Les obres de túnels, buidat de terrenys, perforació dirigida, etc., que poden afectar el tub per sota o lateralment requeriran especial atenció.
- Per donar compliment a la legislació vigent en matèria de prevenció de riscos laborals, els informem dels riscos de les instal·lacions:
 - o A l'objecte de donar compliment a allò estable el RD 171/2004 sobre coordinació de activitats empresarials, i per garantir la seguretat dels seus treballadors, NEDGIA informa a l'empresa sol·licitant que les instal·lacions representades als plànols adjunts es troben en règim normal d'explotació, és a dir, AMB gas a pressió.
 - o Es prohibeix fer foc o fer servir elements que produeixin espurnes en els voltants de les instal·lacions de gas.
 - o En el cas que es detecti una fuga o es percebi olor de gas, s'han de suspendre immediatament tot tipus de treballs en l'entorn de la instal·lació i avisar immediatament al Centre de Control d'Atenció d'Urgències de NEDGIA, comunicant aquesta circumstància.
 - o El sol·licitant queda obligat a adoptar les mesures preventives que siguin necessàries d'acord amb els condicionants d'instal·lació esmentats anteriorment i aquelles altres que poguessin ser necessàries en funció dels riscos de l'activitat a desenvolupar. Així mateix queda obligat a transmetre les mesures preventives derivades del paràgraf anterior als seus treballadors o tercers que pugui contractar.
 - o A l'execució dels treballs que realitzi haurà de respectar allò disposat el RD 1627/1997 Disposicions Mímines de Seguretat i Salut en Obres de Construcció.
 - o A aquesta informació de riscos no es contempen els riscos derivats del treball a realitzar pels treballadors de l'empresa sol·licitant o per les seves empreses de contracta, sent responsabilitat d'aquesta o de les seves empreses de contracta l'avaluació dels mateixos i l'adopció de les mesures preventives que siguin necessàries.



- o Si per això fos necessari disposar de més informació sobre les instal·lacions, preguem ens ho sol·licitin per escrit i amb anterioritat a l' inici dels treballs.
- o Posem a la seva disposició el telèfon del CCAU (Centre de Control d'Atenció d'Urgències) de NEDGIA perquè comuniquin immediatament qualsevol incidència que pugui suposar risc: **900.750.750 (24 hores durant tots els dies de l'any).**

AQUESTES INSTRUCCIONS ESTARAN DISPONIBLES PERMANENTMENT EN EL LLOC DE TREBALL.



CONDICIONANTS TÈCNICS.

Ens posem a la seva disposició per estudiar els Condicionants Tècnics, específics a la seva tipologia d'obra, o les solucions possibles per minimitzar les interferències entre les obres a executar i les instal·lacions de gas existents a la zona.

Per a això, cal que es posi en contacte amb nosaltres i que ens facilitin la seva documentació (plànols, detalls, memòries, etc.) de l'obra a realitzar en les proximitats de la xarxa de gas natural a la següent adreça de correu electrònic:

SSPPgasTramitaciones@leangridsservices.com

MODIFICACIÓ D' INSTAL·LACIONS.

Si fos necessari modificar l'emplaçament de les nostres instal·lacions cal que, prèviament a l'inici de les obres, es realitzi per escrit la corresponent sol·licitud de desviament indicant com a referència el número de sol·licitud d'informació, amb l'objectiu de procedir a la signatura de l'acord corresponent i efectuar el pagament de la quantitat establerta.

Les sol·licituds s'han d'adreçar al web de la distribuïdora:

www.nedgia.es/conexiones-y-actuaciones-en-la-red/actuaciones-sobre-la-red-existente

Nedgia Catalunya, S.A.
Gas Natural Redes GLP, S.A.



NOTIFICACIÓ D'INICI D'OBRA QUE AFECTA CANALITZACIÓ DE GAS

Ntra.Ref^a: (especifiqui inexcusablement la referència indicada a la sol·licitud d'informació realitzada a través de la Plataforma web)

DESTINATARI: Empresa Distribuïdora / Serveis Tècnics:

Adreça:.....

Tel:.....

Fax:.....

- Raó Social de l' empresa
executora de les obres :

- Domicili de l' empresa
executora de les obres :

- Lloc de les obres :

- Denominació de l' obra:

- Objecte de l' obra:.....

- Data d' inici d' execució d' obres:

- Duració prevista de les obres:

- Nom del Cap d' Obra:

- Telèfon de contacte amb el Cap d' Obra:

- Observacions:.....

Acceptant respectar les obligacions i normes facilitades per Nedgia Catalunya, S.A. i Gas Natural Redes GLP, S.A. i utilitzar-les adequadament per a evitar danys a les instal·lacions de distribució de gas durant els treballs que es desenvolupin a les seves immediacions (R.D. 919/2006).

(Lloc i data) a..... de de

Empresa Constructora
P.P.

Sgt. (Indiqueu nom i cognoms)



INTRODUCCIÓ DE LA CANONADA DE POLIETILÈ DE COLOR NEGRE

A la cartografia disponible a la web d'informació de serveis existents (eWise), les xarxes de distribució de NEDGIA, s'identificarà la canonada de Polietilè de color negre amb un codi diferent a fi de facilitar la seva identificació prèvia abans de l'inici de l'obra:

Codi PN: Canonada de Polietilè Negre instal·lada

Codi PE: Canonada de Polietilè Taronja / Groc instal·lat



El Grup Naturgy ha pres la decisió d'introduir gradualment la canonada de polietilè PE 100 de color negre per a la distribució de gas.

- o El tub de PE 100 negre s'identifica amb franges longitudinals grogues distribuïdes uniformement per tota la superfície del tub. D'aquesta manera es diferencia d'altres tubs negres utilitzats en altres serveis com ara la distribució d'aigua que utilitza PE 100 negre amb franges blaves.
- o Les franges longitudinals seran quatre (4) per a tots els diàmetres fins a 200 mm i sis i vuit (6-8) per a DN 250 i 315 mm, perquè, almenys una franja, sigui visible des de qualsevol angle un cop col·locat el tub a la rasa.
- o El tub de PE 100 negre amb bandes grogues té la mateixa instal·lació que el tub de PE 100 taronja:
 - La banda de senyalització se seguirà col·locant com sempre a una distància de 20-30 cm per sobre de la generatriu superior de la conducció de gas.
 - Amb el tub PE 100 negre amb bandes grogues s'instal·laran les mateixes proteccions que les utilitzades amb el tub de PE 100 taronja en instal·lacions al costat d'altres serveis (aigua, llum... etc.)



Exemple de visualització:

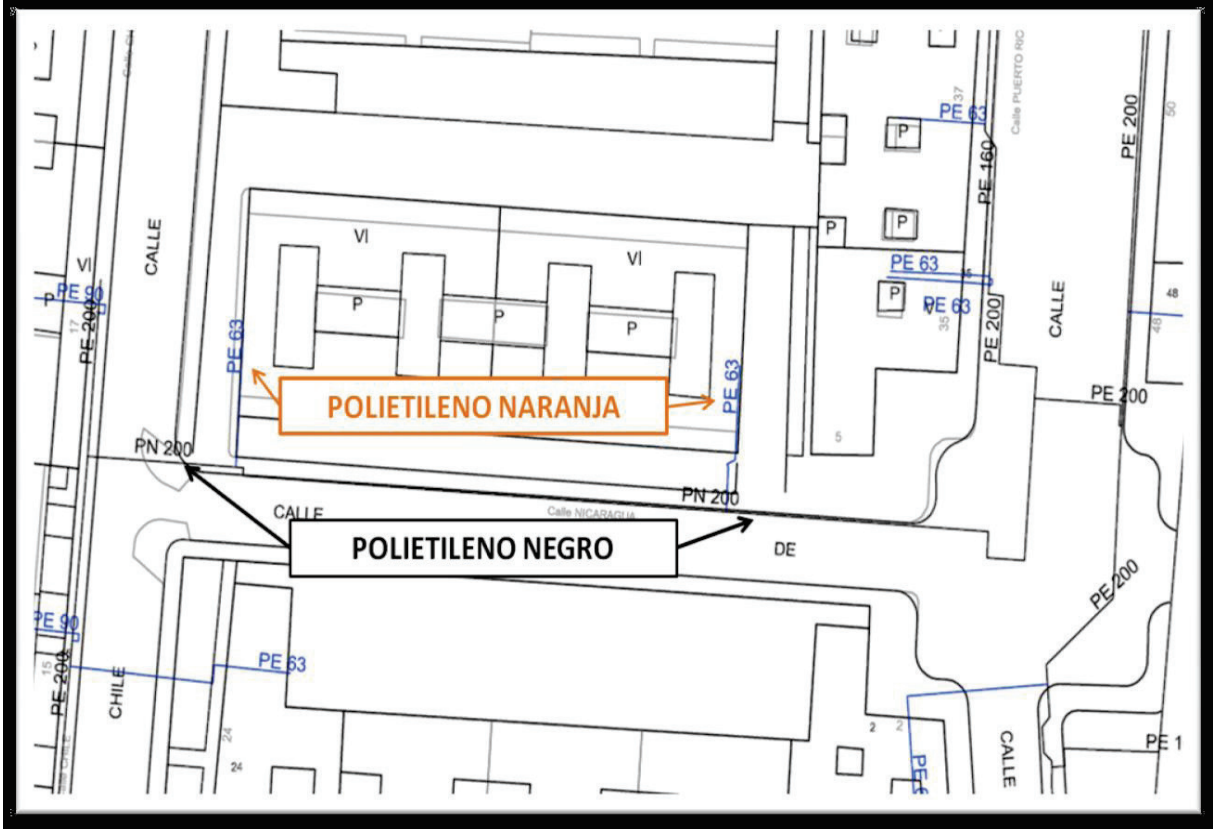

Condicionants Particulars Nedgia Catalunya, S.A.

És del nostre interès posar en el seu coneixement que les dades incloses en els nostres registres tenen caràcter orientatiu, reflectint la situació aproximada de les instal·lacions propietat de Nedgia Catalunya, S.A. i/o Gas Natural Redes GLP, S.A. (d'ara endavant NEDGIA) i corresponen al contingut dels nostres arxius fins al dia de la data, la qual cosa no pot ser interpretat com a garantia absoluta de respondre fidelment a la realitat de la ubicació de les instal·lacions grafiades.

En relació amb la sol·licitud número 795527, ja que la informació sol·licitada és aproximada, els comuniquem que a la zona que ens indiquen, no es disposa d'informació de xarxa existent actualment de NEDGIA, segons les dades registrades en els nostres arxius actualment.

No obstant això, per al seu coneixement i informació els adjuntem les condicions tècniques i legals a tenir en compte en els treballs a realitzar a les proximitats d'instal·lacions de gas.

- La informació reflexa la situació de les xarxes en el moment de la seva instal·lació. Aquesta informació pot haver variat des d'aleshores per actuacions de tercers a la zona, de manera que tant la posició de la xarxa, com les referències fixes poden haver estat alterades respecte allò reflectit als plànols. En conseqüència, per raons de seguretat es recomana realitzar els treballs d'excavació a mà a les immediacions de les xarxes de NEDGIA.
- **Si l'inici de l'execució material dels treballs objecte d'aquesta sol·licitud és posterior a tres mesos de la data actual, haurà de sol·licitar de nou els serveis existents per garantir el grau d'actualització de la informació.**
- L'enviament d'aquesta informació no suposa l'autorització ni conformitat per part de NEDGIA al projecte d'obra en curs, ni exonera a qui els executaran de les responsabilitats en què incorrin per danys i perjudicis a les nostres instal·lacions.
- A la zona sol·licitada poden existir instal·lacions de gas propietat de clients traçats dels quals no s'han inclòs en els plànols annexats.
- L'entitat sol·licitant comunicarà l' inici de les seves activitats a NEDGIA **almenys amb 72 hores d'antelació**, dirigint-se a Serveis Tècnics de la província corresponent, enviant a l'efecte l'escrit que s'annexa al final d'aquests condicionants. **És imprescindible esmentar en la mateixa la referència indicada a la sol·licitud de la informació a través de la plataforma d'Internet.** Les adreces d'enviament d'aquesta documentació és uinicio@nedgia.es
- Si fos necessari realitzar cales de recerca hauran de realitzar-se en presència de personal de NEDGIA
- **El Grup Naturgy ha pres la decisió d'introduir gradualment la canonada de polietilè PE 100 de color negre per a la distribució de gas.**



- o El tub de PE 100 negre s'identifica amb franges longitudinals grogues distribuïdes uniformement per tota la superfície del tub. D'aquesta manera es diferencia d'altres tubs negres utilitzats en altres serveis com ara la distribució d'aigua que utilitza PE 100 negre amb franges blaves.
- o Les franges longitudinals seran quatre (4) per a tots els diàmetres fins a 200 mm i sis i vuit (6-8) per a DN 250 i 315 mm, perquè, almenys una franja, sigui visible des de qualsevol angle un cop col·locat el tub a la rasa.
- o El tub de PE 100 negre amb bandes grogues té la mateixa instal·lació que el tub de PE 100 taronja:
 - La banda de senyalització se seguirà col·locant com sempre a una distància de 20-30cm per sobre de la generatriu superior de la conducció de gas.
 - Amb el tub PE 100 negre amb bandes grogues s'instal·laran les mateixes proteccions que les utilitzades amb el tub de PE 100 taronja en instal·lacions al costat d'altres serveis (aigua, llum... etc.)
- Els tubs i instal·lacions de gas no estan dissenyades per suportar sobrecàrrega de maquinària pesada, pel que si han de situar-se grues o circular vehicles sobre les mateixos que poguessin originar danys, haurà de posar-se aquesta circumstància en coneixement de NEDGIA amb objecte d'establir els passos necessaris degudament senyalitzats i protegits amb lloses de formigó xapes d'acer o similar.
- Queda prohibit l'abassegament de materials o equips sobre les canalitzacions de gas i les seves instal·lacions com arquetes, preses de potencial, respiradors, etc., garantint en tot moment l'accés a la canalització de gas a fi d'efectuar els treballs de manteniment i conservació adequats.
- En el cas d'ús d'explosius a menys de 300 m. de les canalitzacions de gas, el seu ús estarà limitat, d'acord a les condicions específiques que es fixin a aquest efecte. En tot cas, s'ha de comptar amb una autorització especial de l'òrgan territorial competent, basada en un estudi previ de vibracions que garanteixi que la velocitat de les partícules en l'emplaçament de la canonada no superi en cap moment els 30 mm/s.
- Sempre que per l'execució dels treballs les instal·lacions de gas afectades quedin al descobert, es comunicarà al responsable indicat de NEDGIA, procedint el contractista a protegir i suportar l'entubat de gas d'acord a les indicacions d'aquest. Aquesta circumstància es mantindrà el temps mínim imprescindible i les canalitzacions es tapanen en presència de tècnics de NEDGIA.
- Els trams al descobert d'entubat d'acer, es protegiran amb manta antirroca per evitar desperfectes en el recobriment i, si per qualsevol circumstància, es produís algun dany al mateix, serà reparat abans d'enterrar la canalització. En cas contrari es pot originar un punt de corrosió accelerat que desembocaria en una perforació de l'entubat.
- Els tubs d'acer al carboni estan protegides contra la corrosió mitjançant un revestiment aïllant i un sistema elèctric de protecció catòdica. Pel correcte funcionament d'aquesta protecció és de vital importància la integritat d'aquest revestiment. Es comunicarà a NEDGIA qualsevol dany que es detectés al mateix.



- En el cas de tubs d'acer s'instal·laran una o diverses caixes de presa de potencial (a facilitar per NEDGIA) d'acord a les indicacions dels tècnics de NEDGIA, a amb objecte de mesurar i calibrar la possible influència de la Protecció Catòdica als gasoductes i a l'inrevés.
- En el cas de que s'efectuïn compactacions, sempre es contactarà amb el personal de Servei Tècnic designat per NEDGIA d'aquesta zona perquè els proporcioni la normativa adequada per dur a terme aquesta actuació, assegurant que aquesta es realitzarà de forma que la transmissió de vibracions als tubs de gas no superi els 30 mm per segon.
- L'Empresa que executi treballs a les proximitats de les instal·lacions de NEDGIA haurà d'estar en possessió dels plànols de les instal·lacions existents a la zona.
- Haurà de comunicar-se a NEDGIA l'aparició de qualsevol registre o accessori complementari de la instal·lació de gas, identificat com a tal, o que presumiblement es cregui que pugui formar part d'ella, sempre que no estigui definit als plànols de serveis subministrats.

En aquest sentit s'indica que en les proximitats de les canonades de gas poden existir altres canalitzacions complementàries destinades a la transmissió de dades, per la qual cosa hauran d'extremar les precaucions quan es realitzin treballs en els seus voltants.

- Si els treballs a realitzar afecten tapes de registres, vàlvules, respiradors o tapes d'accés a instal·lacions serà necessari restituir a la nova cota de rasant, deixant les instal·lacions afectades lliures de materials d'obra.
- En el supòsit de patir danys a les seves instal·lacions, NEDGIA es reserva el dret a emprendre les accions legals que consideri oportunes, així com reclamar les indemnitzacions corresponents.
- Tots els danys a persones i instal·lacions que poguessin produir-se com a conseqüència de les obres, seran per compte i risc del promotor o executor de les mateixes, fins i tot els derivats d'un eventual tall de subministrament de gas.
- A fi de garantir la seguretat de les persones i de les instal·lacions, quan les obres a realitzar siguin canalitzacions (elèctriques, aigua, comunicacions, etc.), es tindrà en compte l'exigència de distàncies mínimes de separació en paral·lelismes i encreuaments entre serveis d'acord a la reglamentació vigent i s'ha de comprovar, mitjançant el codi de colors, la pressió de la xarxa propera a la seva actuació. S'adjunta taula resum:

DISTANCIA	RANGO	CRUCE	PARALELISMO
MÍNIMA	MOP < 5 bar	0,2 m	0,2 m
	MOP >= 5 bar ^(*)	0,2 m	0,4 m
RECOMANADA	MOP < 5 bar	0,6 m	0,4 m
	MOP >= 5 bar ^(*)	0,8 m	0,6 ⁽¹⁾ m

(1) 2,5 m en zona semiurbana i 5 m en zona rural.

(*) Per P > 16 bar y distància < 10 metres es necessari consultar condicions a Distribuidora.



En el cas que no puguin mantenir-se les distàncies mínimes indicades cal informar a NEDGIA, per adoptar les mesures de protecció que es considerin convenients d'acord amb la següent puntualització:

- o Contigua a la zona de servitud permanent existeix una zona de seguretat, definida en la Norma UNE 60.305.83, que s'estén fins 2,5, 5 ó 10 metres a cada costat de l'eix de la canalització, en la qual l'execució de les excavacions o obres poden representar un canvi en les condicions de seguretat de la mateixa i en la qual no es donen les limitacions ni es prohibeixen les obres incloses com prohibides en la zona de servitud de pas, sempre que s'informi prèviament al titular de la instal·lació, per l'adopció de les accions oportunes que evitin els riscos potencials per a la canalització.
- Els treballs en proximitat s'efectuaran amb mitjans manuals quedant prohibit per raons de seguretat la utilització de mitjans mecànics, les precaucions s'intensificaran a 0,40 m sobre la cota estimada al tub o davant l'aparició de la malla o banda groga de senyalització, permetent-se, exclusivament l'ús de martell mecànic de mà per al trencament del paviment.
- Les obres de túnels, buidat de terrenys, perforació dirigida, etc., que poden afectar el tub per sota o lateralment requeriran especial atenció.
- Per donar compliment a la legislació vigent en matèria de prevenció de riscos laborals, els informem dels riscos de les instal·lacions:
 - o A l'objecte de donar compliment a allò estable el RD 171/2004 sobre coordinació de activitats empresarials, i per garantir la seguretat dels seus treballadors, NEDGIA informa a l'empresa sol·licitant que les instal·lacions representades als plànols adjunts es troben en règim normal d'explotació, és a dir, AMB gas a pressió.
 - o Es prohibeix fer foc o fer servir elements que produeixin espurnes en els voltants de les instal·lacions de gas.
 - o En el cas que es detecti una fuga o es percebi olor de gas, s'han de suspendre immediatament tot tipus de treballs en l'entorn de la instal·lació i avisar immediatament al Centre de Control d'Atenció d'Urgències de NEDGIA, comunicant aquesta circumstància.
 - o El sol·licitant queda obligat a adoptar les mesures preventives que siguin necessàries d'acord amb els condicionants d'instal·lació esmentats anteriorment i aquelles altres que poguessin ser necessàries en funció dels riscos de l'activitat a desenvolupar. Així mateix queda obligat a transmetre les mesures preventives derivades del paràgraf anterior als seus treballadors o tercers que pugui contractar.
 - o A l'execució dels treballs que realitzi haurà de respectar allò disposat el RD 1627/1997 Disposicions Mímines de Seguretat i Salut en Obres de Construcció.
 - o A aquesta informació de riscos no es contemplan els riscos derivats del treball a realitzar pels treballadors de l'empresa sol·licitant o per les seves empreses de contracta, sent responsabilitat d'aquesta o de les seves empreses de contracta l'avaluació dels mateixos i l'adopció de les mesures preventives que siguin necessàries.



- o Si per això fos necessari disposar de més informació sobre les instal·lacions, preguem ens ho sol·licitin per escrit i amb anterioritat a l' inici dels treballs.
- o Posem a la seva disposició el telèfon del CCAU (Centre de Control d'Atenció d'Urgències) de NEDGIA perquè comuniquin immediatament qualsevol incidència que pugui suposar risc: **900.750.750 (24 hores durant tots els dies de l'any).**

AQUESTES INSTRUCCIONS ESTARAN DISPONIBLES PERMANENTMENT EN EL LLOC DE TREBALL.



CONDICIONANTS TÈCNICS.

Ens posem a la seva disposició per estudiar els Condicionants Tècnics, específics a la seva tipologia d'obra, o les solucions possibles per minimitzar les interferències entre les obres a executar i les instal·lacions de gas existents a la zona.

Per a això, cal que es posi en contacte amb nosaltres i que ens facilitin la seva documentació (plànols, detalls, memòries, etc.) de l'obra a realitzar en les proximitats de la xarxa de gas natural a la següent adreça de correu electrònic:

SSPPgasTramitaciones@leangridsservices.com

MODIFICACIÓ D' INSTAL·LACIONS.

Si fos necessari modificar l'emplaçament de les nostres instal·lacions cal que, prèviament a l'inici de les obres, es realitzi per escrit la corresponent sol·licitud de desviament indicant com a referència el número de sol·licitud d'informació, amb l'objectiu de procedir a la signatura de l'acord corresponent i efectuar el pagament de la quantitat establerta.

Les sol·licituds s'han d'adreçar al web de la distribuïdora:

www.nedgia.es/conexiones-y-actuaciones-en-la-red/actuaciones-sobre-la-red-existente

Nedgia Catalunya, S.A.
Gas Natural Redes GLP, S.A.



NOTIFICACIÓ D'INICI D'OBRA QUE AFECTA CANALITZACIÓ DE GAS

Ntra.Ref^a: (especifiqui inexcusablement la referència indicada a la sol·licitud d'informació realitzada a través de la Plataforma web)

DESTINATARI: Empresa Distribuïdora / Serveis Tècnics:

Adreça:.....

Tel:.....

Fax:.....

- Raó Social de l' empresa
executora de les obres :

- Domicili de l' empresa
executora de les obres :

- Lloc de les obres :

- Denominació de l' obra:

- Objecte de l' obra:.....

- Data d' inici d' execució d' obres:

- Duració prevista de les obres:

- Nom del Cap d' Obra:

- Telèfon de contacte amb el Cap d' Obra:

- Observacions:.....

Acceptant respectar les obligacions i normes facilitades per Nedgia Catalunya, S.A. i Gas Natural Redes GLP, S.A. i utilitzar-les adequadament per a evitar danys a les instal·lacions de distribució de gas durant els treballs que es desenvolupin a les seves immediacions (R.D. 919/2006).

(Lloc i data) a..... de de

Empresa Constructora
P.P.

Sgt. (Indiqueu nom i cognoms)



INTRODUCCIÓ DE LA CANONADA DE POLIETILÈ DE COLOR NEGRE

A la cartografia disponible a la web d'informació de serveis existents (eWise), les xarxes de distribució de NEDGIA, s'identificarà la canonada de Polietilè de color negre amb un codi diferent a fi de facilitar la seva identificació prèvia abans de l'inici de l'obra:

Codi PN: Canonada de Polietilè Negre instal·lada

Codi PE: Canonada de Polietilè Taronja / Groc instal·lat



El Grup Naturgy ha pres la decisió d'introduir gradualment la canonada de polietilè PE 100 de color negre per a la distribució de gas.

- o El tub de PE 100 negre s'identifica amb franges longitudinals grogues distribuïdes uniformement per tota la superfície del tub. D'aquesta manera es diferencia d'altres tubs negres utilitzats en altres serveis com ara la distribució d'aigua que utilitza PE 100 negre amb franges blaves.
- o Les franges longitudinals seran quatre (4) per a tots els diàmetres fins a 200 mm i sis i vuit (6-8) per a DN 250 i 315 mm, perquè, almenys una franja, sigui visible des de qualsevol angle un cop col·locat el tub a la rasa.
- o El tub de PE 100 negre amb bandes grogues té la mateixa instal·lació que el tub de PE 100 taronja:
 - La banda de senyalització se seguirà col·locant com sempre a una distància de 20-30 cm per sobre de la generatriu superior de la conducció de gas.
 - Amb el tub PE 100 negre amb bandes grogues s'instal·laran les mateixes proteccions que les utilitzades amb el tub de PE 100 taronja en instal·lacions al costat d'altres serveis (aigua, llum... etc.)



Exemple de visualització:

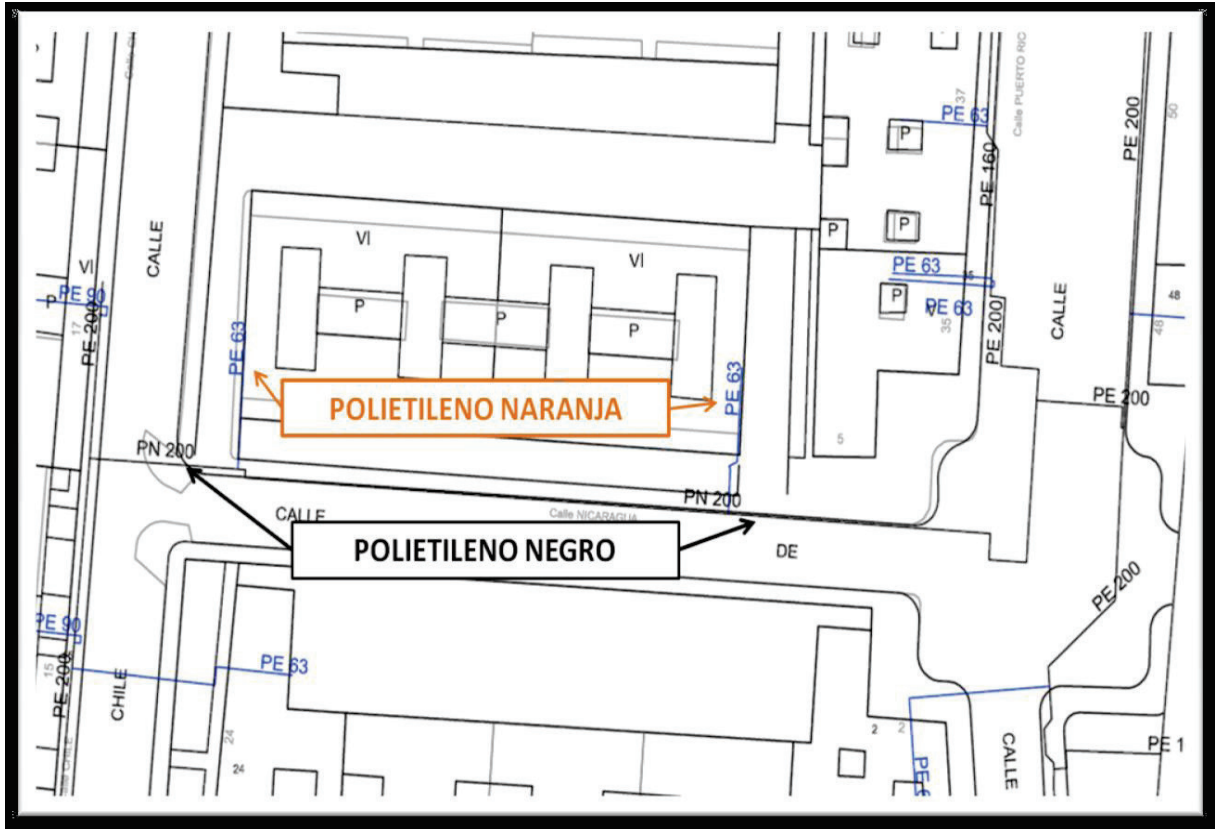

Condicionants Particulars Nedgia Catalunya, S.A.

És del nostre interès posar en el seu coneixement que les dades incloses en els nostres registres tenen caràcter orientatiu, reflectint la situació aproximada de les instal·lacions propietat de Nedgia Catalunya, S.A. i/o Gas Natural Redes GLP, S.A. (d'ara endavant NEDGIA) i corresponen al contingut dels nostres arxius fins al dia de la data, la qual cosa no pot ser interpretat com a garantia absoluta de respondre fidelment a la realitat de la ubicació de les instal·lacions grafiades.

En relació amb la sol·licitud número 795527, ja que la informació sol·licitada és aproximada, els comuniquem que a la zona que ens indiquen, no es disposa d'informació de xarxa existent actualment de NEDGIA, segons les dades registrades en els nostres arxius actualment.

No obstant això, per al seu coneixement i informació els adjuntem les condicions tècniques i legals a tenir en compte en els treballs a realitzar a les proximitats d'instal·lacions de gas.

- La informació reflexa la situació de les xarxes en el moment de la seva instal·lació. Aquesta informació pot haver variat des d'aleshores per actuacions de tercers a la zona, de manera que tant la posició de la xarxa, com les referències fixes poden haver estat alterades respecte allò reflectit als plànols. En conseqüència, per raons de seguretat es recomana realitzar els treballs d'excavació a mà a les immediacions de les xarxes de NEDGIA.
- **Si l'inici de l'execució material dels treballs objecte d'aquesta sol·licitud és posterior a tres mesos de la data actual, haurà de sol·licitar de nou els serveis existents per garantir el grau d'actualització de la informació.**
- L'enviament d'aquesta informació no suposa l'autorització ni conformitat per part de NEDGIA al projecte d'obra en curs, ni exonera a qui els executaran de les responsabilitats en què incorrin per danys i perjudicis a les nostres instal·lacions.
- A la zona sol·licitada poden existir instal·lacions de gas propietat de clients traçats dels quals no s'han inclòs en els plànols annexats.
- L'entitat sol·licitant comunicarà l' inici de les seves activitats a NEDGIA **almenys amb 72 hores d'antelació**, dirigint-se a Serveis Tècnics de la província corresponent, enviant a l'efecte l'escrit que s'annexa al final d'aquests condicionants. **És imprescindible esmentar en la mateixa la referència indicada a la sol·licitud de la informació a través de la plataforma d'Internet.** Les adreces d'enviament d'aquesta documentació és uinicio@nedgia.es
- Si fos necessari realitzar cales de recerca hauran de realitzar-se en presència de personal de NEDGIA
- **El Grup Naturgy ha pres la decisió d'introduir gradualment la canonada de polietilè PE 100 de color negre per a la distribució de gas.**



- o El tub de PE 100 negre s'identifica amb franges longitudinals grogues distribuïdes uniformement per tota la superfície del tub. D'aquesta manera es diferencia d'altres tubs negres utilitzats en altres serveis com ara la distribució d'aigua que utilitza PE 100 negre amb franges blaves.
- o Les franges longitudinals seran quatre (4) per a tots els diàmetres fins a 200 mm i sis i vuit (6-8) per a DN 250 i 315 mm, perquè, almenys una franja, sigui visible des de qualsevol angle un cop col·locat el tub a la rasa.
- o El tub de PE 100 negre amb bandes grogues té la mateixa instal·lació que el tub de PE 100 taronja:
 - La banda de senyalització se seguirà col·locant com sempre a una distància de 20-30cm per sobre de la generatriu superior de la conducció de gas.
 - Amb el tub PE 100 negre amb bandes grogues s'instal·laran les mateixes proteccions que les utilitzades amb el tub de PE 100 taronja en instal·lacions al costat d'altres serveis (aigua, llum... etc.)
- Els tubs i instal·lacions de gas no estan dissenyades per suportar sobrecàrrega de maquinària pesada, pel que si han de situar-se grues o circular vehicles sobre les mateixos que poguessin originar danys, haurà de posar-se aquesta circumstància en coneixement de NEDGIA amb objecte d'establir els passos necessaris degudament senyalitzats i protegits amb lloses de formigó xapes d'acer o similar.
- Queda prohibit l'abassegament de materials o equips sobre les canalitzacions de gas i les seves instal·lacions com arquetes, preses de potencial, respiradors, etc., garantint en tot moment l'accés a la canalització de gas a fi d'efectuar els treballs de manteniment i conservació adequats.
- En el cas d'ús d'explosius a menys de 300 m. de les canalitzacions de gas, el seu ús estarà limitat, d'acord a les condicions específiques que es fixin a aquest efecte. En tot cas, s'ha de comptar amb una autorització especial de l'òrgan territorial competent, basada en un estudi previ de vibracions que garanteixi que la velocitat de les partícules en l'emplaçament de la canonada no superi en cap moment els 30 mm/s.
- Sempre que per l'execució dels treballs les instal·lacions de gas afectades quedin al descobert, es comunicarà al responsable indicat de NEDGIA, procedint el contractista a protegir i suportar l'entubat de gas d'acord a les indicacions d'aquest. Aquesta circumstància es mantindrà el temps mínim imprescindible i les canalitzacions es tapanen en presència de tècnics de NEDGIA.
- Els trams al descobert d'entubat d'acer, es protegiran amb manta antirroca per evitar desperfectes en el recobriments i, si per qualsevol circumstància, es produís algun dany al mateix, serà reparat abans d'enterrar la canalització. En cas contrari es pot originar un punt de corrosió accelerat que desembocaria en una perforació de l'entubat.
- Els tubs d'acer al carboni estan protegides contra la corrosió mitjançant un revestiment aïllant i un sistema elèctric de protecció catòdica. Pel correcte funcionament d'aquesta protecció és de vital importància la integritat d'aquest revestiment. Es comunicarà a NEDGIA qualsevol dany que es detectés al mateix.



- En el cas de tubs d'acer s'instal·laran una o diverses caixes de presa de potencial (a facilitar per NEDGIA) d'acord a les indicacions dels tècnics de NEDGIA, a amb objecte de mesurar i calibrar la possible influència de la Protecció Catòdica als gasoductes i a l'inrevés.
- En el cas de que s'efectuïn compactacions, sempre es contactarà amb el personal de Servei Tècnic designat per NEDGIA d'aquesta zona perquè els proporcioni la normativa adequada per dur a terme aquesta actuació, assegurant que aquesta es realitzarà de forma que la transmissió de vibracions als tubs de gas no superi els 30 mm per segon.
- L'Empresa que executi treballs a les proximitats de les instal·lacions de NEDGIA haurà d'estar en possessió dels plànols de les instal·lacions existents a la zona.
- Haurà de comunicar-se a NEDGIA l'aparició de qualsevol registre o accessori complementari de la instal·lació de gas, identificat com a tal, o que presumiblement es cregui que pugui formar part d'ella, sempre que no estigui definit als plànols de serveis subministrats.

En aquest sentit s'indica que en les proximitats de les canonades de gas poden existir altres canalitzacions complementàries destinades a la transmissió de dades, per la qual cosa hauran d'extremar les precaucions quan es realitzin treballs en els seus voltants.

- Si els treballs a realitzar afecten tapes de registres, vàlvules, respiradors o tapes d'accés a instal·lacions serà necessari restituir a la nova cota de rasant, deixant les instal·lacions afectades lliures de materials d'obra.
- En el supòsit de patir danys a les seves instal·lacions, NEDGIA es reserva el dret a emprendre les accions legals que consideri oportunes, així com reclamar les indemnitzacions corresponents.
- Tots els danys a persones i instal·lacions que poguessin produir-se com a conseqüència de les obres, seran per compte i risc del promotor o executor de les mateixes, fins i tot els derivats d'un eventual tall de subministrament de gas.
- A fi de garantir la seguretat de les persones i de les instal·lacions, quan les obres a realitzar siguin canalitzacions (elèctriques, aigua, comunicacions, etc.), es tindrà en compte l'exigència de distàncies mínimes de separació en paral·lelismes i encreuaments entre serveis d'acord a la reglamentació vigent i s'ha de comprovar, mitjançant el codi de colors, la pressió de la xarxa propera a la seva actuació. S'adjunta taula resum:

DISTANCIA	RANGO	CRUCE	PARALELISMO
MÍNIMA	MOP < 5 bar	0,2 m	0,2 m
	MOP >= 5 bar ^(*)	0,2 m	0,4 m
RECOMANADA	MOP < 5 bar	0,6 m	0,4 m
	MOP >= 5 bar ^(*)	0,8 m	0,6 ⁽¹⁾ m

(1) 2,5 m en zona semiurbana i 5 m en zona rural.

(*) Per P > 16 bar y distància < 10 metres es necessari consultar condicions a Distribuidora.



En el cas que no puguin mantenir-se les distàncies mínimes indicades cal informar a NEDGIA, per adoptar les mesures de protecció que es considerin convenients d'acord amb la següent puntualització:

- o Contigua a la zona de servitud permanent existeix una zona de seguretat, definida en la Norma UNE 60.305.83, que s'estén fins 2,5, 5 ó 10 metres a cada costat de l'eix de la canalització, en la qual l'execució de les excavacions o obres poden representar un canvi en les condicions de seguretat de la mateixa i en la qual no es donen les limitacions ni es prohibeixen les obres incloses com prohibides en la zona de servitud de pas, sempre que s'informi prèviament al titular de la instal·lació, per l'adopció de les accions oportunes que evitin els riscos potencials per a la canalització.
- Els treballs en proximitat s'efectuaran amb mitjans manuals quedant prohibit per raons de seguretat la utilització de mitjans mecànics, les precaucions s'intensificaran a 0,40 m sobre la cota estimada al tub o davant l'aparició de la malla o banda groga de senyalització, permetent-se, exclusivament l'ús de martell mecànic de mà per al trencament del paviment.
- Les obres de túnels, buidat de terrenys, perforació dirigida, etc., que poden afectar el tub per sota o lateralment requeriran especial atenció.
- Per donar compliment a la legislació vigent en matèria de prevenció de riscos laborals, els informem dels riscos de les instal·lacions:
 - o A l'objecte de donar compliment a allò estable el RD 171/2004 sobre coordinació de activitats empresarials, i per garantir la seguretat dels seus treballadors, NEDGIA informa a l'empresa sol·licitant que les instal·lacions representades als plànols adjunts es troben en règim normal d'explotació, és a dir, AMB gas a pressió.
 - o Es prohibeix fer foc o fer servir elements que produeixin espurnes en els voltants de les instal·lacions de gas.
 - o En el cas que es detecti una fuga o es percebi olor de gas, s'han de suspendre immediatament tot tipus de treballs en l'entorn de la instal·lació i avisar immediatament al Centre de Control d'Atenció d'Urgències de NEDGIA, comunicant aquesta circumstància.
 - o El sol·licitant queda obligat a adoptar les mesures preventives que siguin necessàries d'acord amb els condicionants d'instal·lació esmentats anteriorment i aquelles altres que poguessin ser necessàries en funció dels riscos de l'activitat a desenvolupar. Així mateix queda obligat a transmetre les mesures preventives derivades del paràgraf anterior als seus treballadors o tercers que pugui contractar.
 - o A l'execució dels treballs que realitzi haurà de respectar allò disposat el RD 1627/1997 Disposicions Mímines de Seguretat i Salut en Obres de Construcció.
 - o A aquesta informació de riscos no es contemplen els riscos derivats del treball a realitzar pels treballadors de l'empresa sol·licitant o per les seves empreses de contracta, sent responsabilitat d'aquesta o de les seves empreses de contracta l'avaluació dels mateixos i l'adopció de les mesures preventives que siguin necessàries.



- o Si per això fos necessari disposar de més informació sobre les instal·lacions, preguem ens ho sol·licitin per escrit i amb anterioritat a l' inici dels treballs.
- o Posem a la seva disposició el telèfon del CCAU (Centre de Control d'Atenció d'Urgències) de NEDGIA perquè comuniquin immediatament qualsevol incidència que pugui suposar risc: **900.750.750 (24 hores durant tots els dies de l'any).**

AQUESTES INSTRUCCIONS ESTARAN DISPONIBLES PERMANENTMENT EN EL LLOC DE TREBALL.



CONDICIONANTS TÈCNICS.

Ens posem a la seva disposició per estudiar els Condicionants Tècnics, específics a la seva tipologia d'obra, o les solucions possibles per minimitzar les interferències entre les obres a executar i les instal·lacions de gas existents a la zona.

Per a això, cal que es posi en contacte amb nosaltres i que ens facilitin la seva documentació (plànols, detalls, memòries, etc.) de l'obra a realitzar en les proximitats de la xarxa de gas natural a la següent adreça de correu electrònic:

SSPPgasTramitaciones@leangridsservices.com

MODIFICACIÓ D' INSTAL·LACIONS.

Si fos necessari modificar l'emplaçament de les nostres instal·lacions cal que, prèviament a l'inici de les obres, es realitzi per escrit la corresponent sol·licitud de desviament indicant com a referència el número de sol·licitud d'informació, amb l'objectiu de procedir a la signatura de l'acord corresponent i efectuar el pagament de la quantitat establerta.

Les sol·licituds s'han d'adreçar al web de la distribuïdora:

www.nedgia.es/conexiones-y-actuaciones-en-la-red/actuaciones-sobre-la-red-existente

Nedgia Catalunya, S.A.
Gas Natural Redes GLP, S.A.



NOTIFICACIÓ D'INICI D'OBRA QUE AFECTA CANALITZACIÓ DE GAS

Ntra.Ref^a: (especifiqui inexcusablement la referència indicada a la sol·licitud d'informació realitzada a través de la Plataforma web)

DESTINATARI: Empresa Distribuïdora / Serveis Tècnics:

Adreça:.....

Tel:.....

Fax:.....

- Raó Social de l' empresa
executora de les obres :

- Domicili de l' empresa
executora de les obres :

- Lloc de les obres :

- Denominació de l' obra:

- Objecte de l' obra:.....

- Data d' inici d' execució d' obres:

- Duració prevista de les obres:

- Nom del Cap d' Obra:

- Telèfon de contacte amb el Cap d' Obra:

- Observacions:.....

Acceptant respectar les obligacions i normes facilitades per Nedgia Catalunya, S.A. i Gas Natural Redes GLP, S.A. i utilitzar-les adequadament per a evitar danys a les instal·lacions de distribució de gas durant els treballs que es desenvolupin a les seves immediacions (R.D. 919/2006).

(Lloc i data) a..... de de

Empresa Constructora
P.P.

Sgt. (Indiqueu nom i cognoms)



INTRODUCCIÓ DE LA CANONADA DE POLIETILÈ DE COLOR NEGRE

A la cartografia disponible a la web d'informació de serveis existents (eWise), les xarxes de distribució de NEDGIA, s'identificarà la canonada de Polietilè de color negre amb un codi diferent a fi de facilitar la seva identificació prèvia abans de l'inici de l'obra:

Codi PN: Canonada de Polietilè Negre instal·lada

Codi PE: Canonada de Polietilè Taronja / Groc instal·lat



El Grup Naturgy ha pres la decisió d'introduir gradualment la canonada de polietilè PE 100 de color negre per a la distribució de gas.

- o El tub de PE 100 negre s'identifica amb franges longitudinals grogues distribuïdes uniformement per tota la superfície del tub. D'aquesta manera es diferencia d'altres tubs negres utilitzats en altres serveis com ara la distribució d'aigua que utilitza PE 100 negre amb franges blaves.
- o Les franges longitudinals seran quatre (4) per a tots els diàmetres fins a 200 mm i sis i vuit (6-8) per a DN 250 i 315 mm, perquè, almenys una franja, sigui visible des de qualsevol angle un cop col·locat el tub a la rasa.
- o El tub de PE 100 negre amb bandes grogues té la mateixa instal·lació que el tub de PE 100 taronja:
 - La banda de senyalització se seguirà col·locant com sempre a una distància de 20-30 cm per sobre de la generatriu superior de la conducció de gas.
 - Amb el tub PE 100 negre amb bandes grogues s'instal·laran les mateixes proteccions que les utilitzades amb el tub de PE 100 taronja en instal·lacions al costat d'altres serveis (aigua, llum... etc.)



Exemple de visualització:

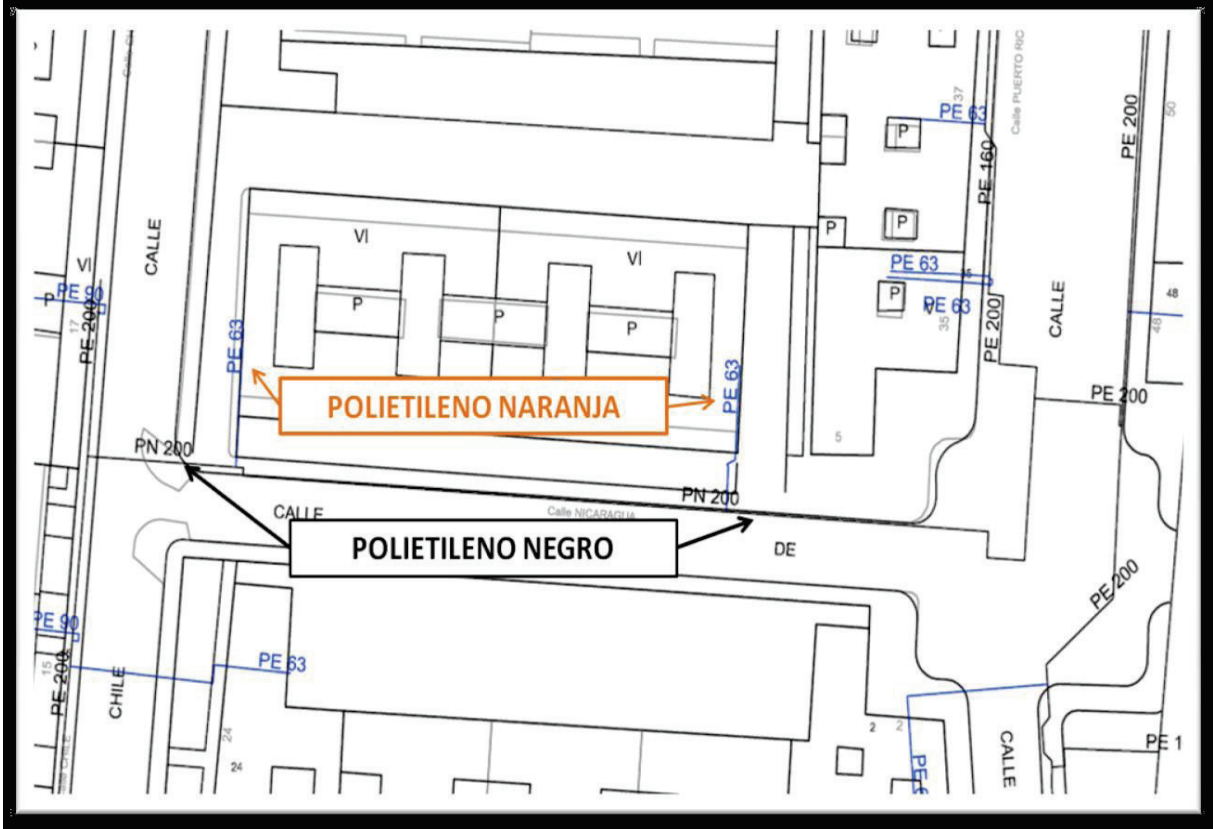

Condicionants Particulars Nedgia Catalunya, S.A.

És del nostre interès posar en el seu coneixement que les dades incloses en els nostres registres tenen caràcter orientatiu, reflectint la situació aproximada de les instal·lacions propietat de Nedgia Catalunya, S.A. i/o Gas Natural Redes GLP, S.A. (d'ara endavant NEDGIA) i corresponen al contingut dels nostres arxius fins al dia de la data, la qual cosa no pot ser interpretat com a garantia absoluta de respondre fidelment a la realitat de la ubicació de les instal·lacions grafiades.

En relació amb la sol·licitud número 795527, ja que la informació sol·licitada és aproximada, els comuniquem que a la zona que ens indiquen, no es disposa d'informació de xarxa existent actualment de NEDGIA, segons les dades registrades en els nostres arxius actualment.

No obstant això, per al seu coneixement i informació els adjuntem les condicions tècniques i legals a tenir en compte en els treballs a realitzar a les proximitats d'instal·lacions de gas.

- La informació reflexa la situació de les xarxes en el moment de la seva instal·lació. Aquesta informació pot haver variat des d'aleshores per actuacions de tercers a la zona, de manera que tant la posició de la xarxa, com les referències fixes poden haver estat alterades respecte allò reflectit als plànols. En conseqüència, per raons de seguretat es recomana realitzar els treballs d'excavació a mà a les immediacions de les xarxes de NEDGIA.
- **Si l'inici de l'execució material dels treballs objecte d'aquesta sol·licitud és posterior a tres mesos de la data actual, haurà de sol·licitar de nou els serveis existents per garantir el grau d'actualització de la informació.**
- L'enviament d'aquesta informació no suposa l'autorització ni conformitat per part de NEDGIA al projecte d'obra en curs, ni exonera a qui els executaran de les responsabilitats en què incorrin per danys i perjudicis a les nostres instal·lacions.
- A la zona sol·licitada poden existir instal·lacions de gas propietat de clients traçats dels quals no s'han inclòs en els plànols annexats.
- L'entitat sol·licitant comunicarà l' inici de les seves activitats a NEDGIA **almenys amb 72 hores d'antelació**, dirigint-se a Serveis Tècnics de la província corresponent, enviant a l'efecte l'escrit que s'annexa al final d'aquests condicionants. **És imprescindible esmentar en la mateixa la referència indicada a la sol·licitud de la informació a través de la plataforma d'Internet.** Les adreces d'enviament d'aquesta documentació és uinicio@nedgia.es
- Si fos necessari realitzar cales de recerca hauran de realitzar-se en presència de personal de NEDGIA
- **El Grup Naturgy ha pres la decisió d'introduir gradualment la canonada de polietilè PE 100 de color negre per a la distribució de gas.**



- o El tub de PE 100 negre s'identifica amb franges longitudinals grogues distribuïdes uniformement per tota la superfície del tub. D'aquesta manera es diferencia d'altres tubs negres utilitzats en altres serveis com ara la distribució d'aigua que utilitza PE 100 negre amb franges blaves.
- o Les franges longitudinals seran quatre (4) per a tots els diàmetres fins a 200 mm i sis i vuit (6-8) per a DN 250 i 315 mm, perquè, almenys una franja, sigui visible des de qualsevol angle un cop col·locat el tub a la rasa.
- o El tub de PE 100 negre amb bandes grogues té la mateixa instal·lació que el tub de PE 100 taronja:
 - La banda de senyalització se seguirà col·locant com sempre a una distància de 20-30cm per sobre de la generatriu superior de la conducció de gas.
 - Amb el tub PE 100 negre amb bandes grogues s'instal·laran les mateixes proteccions que les utilitzades amb el tub de PE 100 taronja en instal·lacions al costat d'altres serveis (aigua, llum... etc.)
- Els tubs i instal·lacions de gas no estan dissenyades per suportar sobrecàrrega de maquinària pesada, pel que si han de situar-se grues o circular vehicles sobre les mateixos que poguessin originar danys, haurà de posar-se aquesta circumstància en coneixement de NEDGIA amb objecte d'establir els passos necessaris degudament senyalitzats i protegits amb lloses de formigó xapes d'acer o similar.
- Queda prohibit l'abassegament de materials o equips sobre les canalitzacions de gas i les seves instal·lacions com arquetes, preses de potencial, respiradors, etc., garantint en tot moment l'accés a la canalització de gas a fi d'efectuar els treballs de manteniment i conservació adequats.
- En el cas d'ús d'explosius a menys de 300 m. de les canalitzacions de gas, el seu ús estarà limitat, d'acord a les condicions específiques que es fixin a aquest efecte. En tot cas, s'ha de comptar amb una autorització especial de l'òrgan territorial competent, basada en un estudi previ de vibracions que garanteixi que la velocitat de les partícules en l'emplaçament de la canonada no superi en cap moment els 30 mm/s.
- Sempre que per l'execució dels treballs les instal·lacions de gas afectades quedin al descobert, es comunicarà al responsable indicat de NEDGIA, procedint el contractista a protegir i suportar l'entubat de gas d'acord a les indicacions d'aquest. Aquesta circumstància es mantindrà el temps mínim imprescindible i les canalitzacions es tapanen en presència de tècnics de NEDGIA.
- Els trams al descobert d'entubat d'acer, es protegiran amb manta antirroca per evitar desperfectes en el recobriment i, si per qualsevol circumstància, es produís algun dany al mateix, serà reparat abans d'enterrar la canalització. En cas contrari es pot originar un punt de corrosió accelerat que desembocaria en una perforació de l'entubat.
- Els tubs d'acer al carboni estan protegides contra la corrosió mitjançant un revestiment aïllant i un sistema elèctric de protecció catòdica. Pel correcte funcionament d'aquesta protecció és de vital importància la integritat d'aquest revestiment. Es comunicarà a NEDGIA qualsevol dany que es detectés al mateix.



- En el cas de tubs d'acer s'instal·laran una o diverses caixes de presa de potencial (a facilitar per NEDGIA) d'acord a les indicacions dels tècnics de NEDGIA, a amb objecte de mesurar i calibrar la possible influència de la Protecció Catòdica als gasoductes i a l'inrevés.
- En el cas de que s'efectuïn compactacions, sempre es contactarà amb el personal de Servei Tècnic designat per NEDGIA d'aquesta zona perquè els proporcioni la normativa adequada per dur a terme aquesta actuació, assegurant que aquesta es realitzarà de forma que la transmissió de vibracions als tubs de gas no superi els 30 mm per segon.
- L'Empresa que executi treballs a les proximitats de les instal·lacions de NEDGIA haurà d'estar en possessió dels plànols de les instal·lacions existents a la zona.
- Haurà de comunicar-se a NEDGIA l'aparició de qualsevol registre o accessori complementari de la instal·lació de gas, identificat com a tal, o que presumiblement es cregui que pugui formar part d'ella, sempre que no estigui definit als plànols de serveis subministrats.

En aquest sentit s'indica que en les proximitats de les canonades de gas poden existir altres canalitzacions complementàries destinades a la transmissió de dades, per la qual cosa hauran d'extremar les precaucions quan es realitzin treballs en els seus voltants.

- Si els treballs a realitzar afecten tapes de registres, vàlvules, respiradors o tapes d'accés a instal·lacions serà necessari restituir a la nova cota de rasant, deixant les instal·lacions afectades lliures de materials d'obra.
- En el supòsit de patir danys a les seves instal·lacions, NEDGIA es reserva el dret a emprendre les accions legals que consideri oportunes, així com reclamar les indemnitzacions corresponents.
- Tots els danys a persones i instal·lacions que poguessin produir-se com a conseqüència de les obres, seran per compte i risc del promotor o executor de les mateixes, fins i tot els derivats d'un eventual tall de subministrament de gas.
- A fi de garantir la seguretat de les persones i de les instal·lacions, quan les obres a realitzar siguin canalitzacions (elèctriques, aigua, comunicacions, etc.), es tindrà en compte l'exigència de distàncies mínimes de separació en paral·lelismes i encreuaments entre serveis d'acord a la reglamentació vigent i s'ha de comprovar, mitjançant el codi de colors, la pressió de la xarxa propera a la seva actuació. S'adjunta taula resum:

DISTANCIA	RANGO	CRUCE	PARALELISMO
MÍNIMA	MOP < 5 bar	0,2 m	0,2 m
	MOP >= 5 bar ^(*)	0,2 m	0,4 m
RECOMANADA	MOP < 5 bar	0,6 m	0,4 m
	MOP >= 5 bar ^(*)	0,8 m	0,6 ⁽¹⁾ m

(1) 2,5 m en zona semiurbana i 5 m en zona rural.

(*) Per P > 16 bar y distància < 10 metres es necessari consultar condicions a Distribuidora.



En el cas que no puguin mantenir-se les distàncies mínimes indicades cal informar a NEDGIA, per adoptar les mesures de protecció que es considerin convenients d'acord amb la següent puntualització:

- o Contigua a la zona de servitud permanent existeix una zona de seguretat, definida en la Norma UNE 60.305.83, que s'estén fins 2,5, 5 ó 10 metres a cada costat de l'eix de la canalització, en la qual l'execució de les excavacions o obres poden representar un canvi en les condicions de seguretat de la mateixa i en la qual no es donen les limitacions ni es prohibeixen les obres incloses com prohibides en la zona de servitud de pas, sempre que s'informi prèviament al titular de la instal·lació, per l'adopció de les accions oportunes que evitin els riscos potencials per a la canalització.
- Els treballs en proximitat s'efectuaran amb mitjans manuals quedant prohibit per raons de seguretat la utilització de mitjans mecànics, les precaucions s'intensificaran a 0,40 m sobre la cota estimada al tub o davant l'aparició de la malla o banda groga de senyalització, permetent-se, exclusivament l'ús de martell mecànic de mà per al trencament del paviment.
- Les obres de túnels, buidat de terrenys, perforació dirigida, etc., que poden afectar el tub per sota o lateralment requeriran especial atenció.
- Per donar compliment a la legislació vigent en matèria de prevenció de riscos laborals, els informem dels riscos de les instal·lacions:
 - o A l'objecte de donar compliment a allò estable el RD 171/2004 sobre coordinació de activitats empresarials, i per garantir la seguretat dels seus treballadors, NEDGIA informa a l'empresa sol·licitant que les instal·lacions representades als plànols adjunts es troben en règim normal d'explotació, és a dir, AMB gas a pressió.
 - o Es prohibeix fer foc o fer servir elements que produeixin espurnes en els voltants de les instal·lacions de gas.
 - o En el cas que es detecti una fuga o es percebi olor de gas, s'han de suspendre immediatament tot tipus de treballs en l'entorn de la instal·lació i avisar immediatament al Centre de Control d'Atenció d'Urgències de NEDGIA, comunicant aquesta circumstància.
 - o El sol·licitant queda obligat a adoptar les mesures preventives que siguin necessàries d'acord amb els condicionants d'instal·lació esmentats anteriorment i aquelles altres que poguessin ser necessàries en funció dels riscos de l'activitat a desenvolupar. Així mateix queda obligat a transmetre les mesures preventives derivades del paràgraf anterior als seus treballadors o tercers que pugui contractar.
 - o A l'execució dels treballs que realitzi haurà de respectar allò disposat el RD 1627/1997 Disposicions Mímines de Seguretat i Salut en Obres de Construcció.
 - o A aquesta informació de riscos no es contempen els riscos derivats del treball a realitzar pels treballadors de l'empresa sol·licitant o per les seves empreses de contracta, sent responsabilitat d'aquesta o de les seves empreses de contracta l'avaluació dels mateixos i l'adopció de les mesures preventives que siguin necessàries.



- o Si per això fos necessari disposar de més informació sobre les instal·lacions, preguem ens ho sol·licitin per escrit i amb anterioritat a l' inici dels treballs.
- o Posem a la seva disposició el telèfon del CCAU (Centre de Control d'Atenció d'Urgències) de NEDGIA perquè comuniquin immediatament qualsevol incidència que pugui suposar risc: **900.750.750 (24 hores durant tots els dies de l'any).**

AQUESTES INSTRUCCIONS ESTARAN DISPONIBLES PERMANENTMENT EN EL LLOC DE TREBALL.



CONDICIONANTS TÈCNICS.

Ens posem a la seva disposició per estudiar els Condicionants Tècnics, específics a la seva tipologia d'obra, o les solucions possibles per minimitzar les interferències entre les obres a executar i les instal·lacions de gas existents a la zona.

Per a això, cal que es posi en contacte amb nosaltres i que ens facilitin la seva documentació (plànols, detalls, memòries, etc.) de l'obra a realitzar en les proximitats de la xarxa de gas natural a la següent adreça de correu electrònic:

SSPPgasTramitaciones@leangridsservices.com

MODIFICACIÓ D' INSTAL·LACIONS.

Si fos necessari modificar l'emplaçament de les nostres instal·lacions cal que, prèviament a l'inici de les obres, es realitzi per escrit la corresponent sol·licitud de desviament indicant com a referència el número de sol·licitud d'informació, amb l'objectiu de procedir a la signatura de l'acord corresponent i efectuar el pagament de la quantitat establerta.

Les sol·licituds s'han d'adreçar al web de la distribuïdora:

www.nedgia.es/conexiones-y-actuaciones-en-la-red/actuaciones-sobre-la-red-existente

Nedgia Catalunya, S.A.
Gas Natural Redes GLP, S.A.



NOTIFICACIÓ D'INICI D'OBRA QUE AFECTA CANALITZACIÓ DE GAS

Ntra.Ref^a: (especifiqui inexcusablement la referència indicada a la sol·licitud d'informació realitzada a través de la Plataforma web)

DESTINATARI: Empresa Distribuïdora / Serveis Tècnics:

Adreça:.....

Tel:.....

Fax:.....

- Raó Social de l' empresa
executora de les obres :

- Domicili de l' empresa
executora de les obres :

- Lloc de les obres :

- Denominació de l' obra:

- Objecte de l' obra:.....

- Data d' inici d' execució d' obres:

- Duració prevista de les obres:

- Nom del Cap d' Obra:

- Telèfon de contacte amb el Cap d' Obra:

- Observacions:.....

Acceptant respectar les obligacions i normes facilitades per Nedgia Catalunya, S.A. i Gas Natural Redes GLP, S.A. i utilitzar-les adequadament per a evitar danys a les instal·lacions de distribució de gas durant els treballs que es desenvolupin a les seves immediacions (R.D. 919/2006).

(Lloc i data) a..... de de

Empresa Constructora
P.P.

Sgt. (Indiqueu nom i cognoms)



INTRODUCCIÓ DE LA CANONADA DE POLIETILÈ DE COLOR NEGRE

A la cartografia disponible a la web d'informació de serveis existents (eWise), les xarxes de distribució de NEDGIA, s'identificarà la canonada de Polietilè de color negre amb un codi diferent a fi de facilitar la seva identificació prèvia abans de l'inici de l'obra:

Codi PN: Canonada de Polietilè Negre instal·lada

Codi PE: Canonada de Polietilè Taronja / Groc instal·lat



El Grup Naturgy ha pres la decisió d'introduir gradualment la canonada de polietilè PE 100 de color negre per a la distribució de gas.

- o El tub de PE 100 negre s'identifica amb franges longitudinals grogues distribuïdes uniformement per tota la superfície del tub. D'aquesta manera es diferencia d'altres tubs negres utilitzats en altres serveis com ara la distribució d'aigua que utilitza PE 100 negre amb franges blaves.
- o Les franges longitudinals seran quatre (4) per a tots els diàmetres fins a 200 mm i sis i vuit (6-8) per a DN 250 i 315 mm, perquè, almenys una franja, sigui visible des de qualsevol angle un cop col·locat el tub a la rasa.
- o El tub de PE 100 negre amb bandes grogues té la mateixa instal·lació que el tub de PE 100 taronja:
 - La banda de senyalització se seguirà col·locant com sempre a una distància de 20-30 cm per sobre de la generatriu superior de la conducció de gas.
 - Amb el tub PE 100 negre amb bandes grogues s'instal·laran les mateixes proteccions que les utilitzades amb el tub de PE 100 taronja en instal·lacions al costat d'altres serveis (aigua, llum... etc.)



Exemple de visualització:

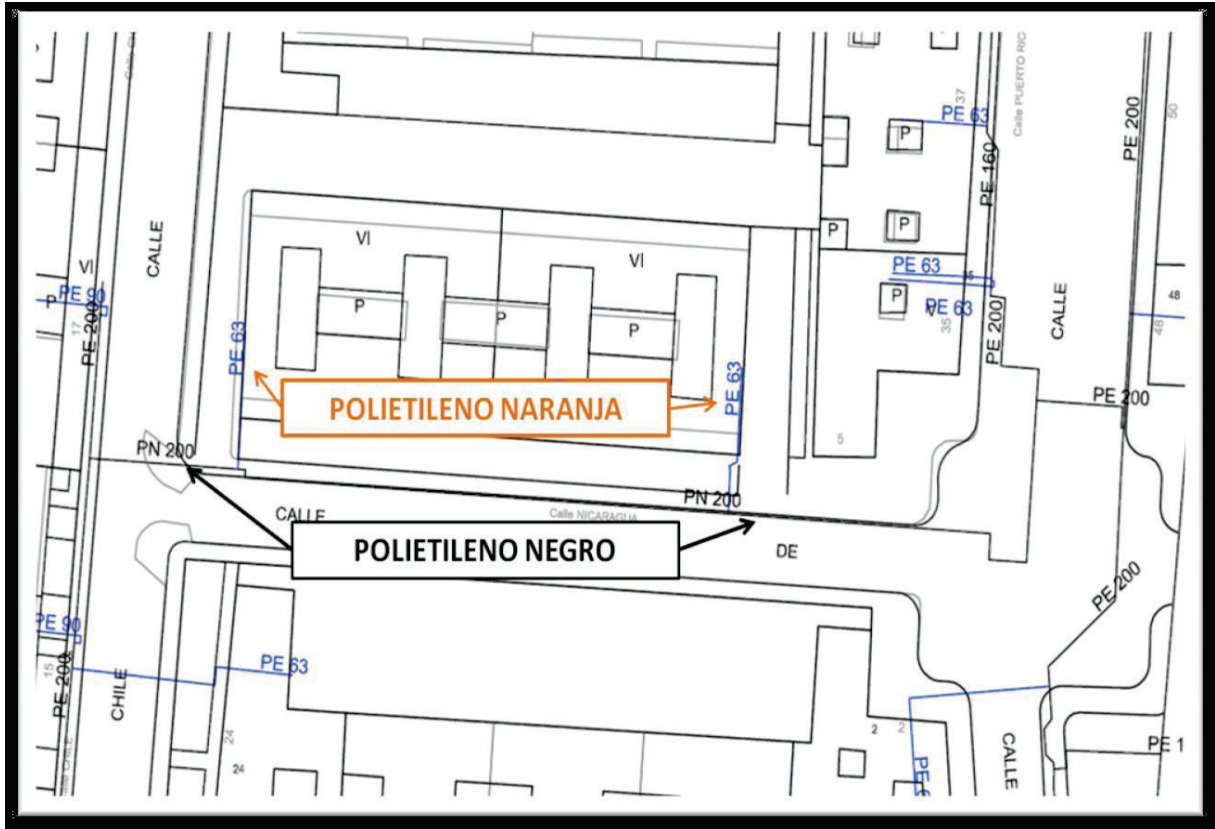

Condicionants Particulars Nedgia Catalunya, S.A.

És del nostre interès posar en el seu coneixement que les dades incloses en els nostres registres tenen caràcter orientatiu, reflectint la situació aproximada de les instal·lacions propietat de Nedgia Catalunya, S.A. i/o Gas Natural Redes GLP, S.A. (d'ara endavant NEDGIA) i corresponen al contingut dels nostres arxius fins al dia de la data, la qual cosa no pot ser interpretat com a garantia absoluta de respondre fidelment a la realitat de la ubicació de les instal·lacions grafiades.

En relació amb la sol·licitud número 795527, ja que la informació sol·licitada és aproximada, els comuniquem que a la zona que ens indiquen, no es disposa d'informació de xarxa existent actualment de NEDGIA, segons les dades registrades en els nostres arxius actualment.

No obstant això, per al seu coneixement i informació els adjuntem les condicions tècniques i legals a tenir en compte en els treballs a realitzar a les proximitats d'instal·lacions de gas.

- La informació reflexa la situació de les xarxes en el moment de la seva instal·lació. Aquesta informació pot haver variat des d'aleshores per actuacions de tercers a la zona, de manera que tant la posició de la xarxa, com les referències fixes poden haver estat alterades respecte allò reflectit als plànols. En conseqüència, per raons de seguretat es recomana realitzar els treballs d'excavació a mà a les immediacions de les xarxes de NEDGIA.
- **Si l'inici de l'execució material dels treballs objecte d'aquesta sol·licitud és posterior a tres mesos de la data actual, haurà de sol·licitar de nou els serveis existents per garantir el grau d'actualització de la informació.**
- L'enviament d'aquesta informació no suposa l'autorització ni conformitat per part de NEDGIA al projecte d'obra en curs, ni exonera a qui els executaran de les responsabilitats en què incorrin per danys i perjudicis a les nostres instal·lacions.
- A la zona sol·licitada poden existir instal·lacions de gas propietat de clients traçats dels quals no s'han inclòs en els plànols annexats.
- L'entitat sol·licitant comunicarà l' inici de les seves activitats a NEDGIA **almenys amb 72 hores d'antelació**, dirigint-se a Serveis Tècnics de la província corresponent, enviant a l'efecte l'escrit que s'annexa al final d'aquests condicionants. **És imprescindible esmentar en la mateixa la referència indicada a la sol·licitud de la informació a través de la plataforma d'Internet.** Les adreces d'enviament d'aquesta documentació és uinicio@nedgia.es
- Si fos necessari realitzar cales de recerca hauran de realitzar-se en presència de personal de NEDGIA
- **El Grup Naturgy ha pres la decisió d'introduir gradualment la canonada de polietilè PE 100 de color negre per a la distribució de gas.**



- o El tub de PE 100 negre s'identifica amb franges longitudinals grogues distribuïdes uniformement per tota la superfície del tub. D'aquesta manera es diferencia d'altres tubs negres utilitzats en altres serveis com ara la distribució d'aigua que utilitza PE 100 negre amb franges blaves.
- o Les franges longitudinals seran quatre (4) per a tots els diàmetres fins a 200 mm i sis i vuit (6-8) per a DN 250 i 315 mm, perquè, almenys una franja, sigui visible des de qualsevol angle un cop col·locat el tub a la rasa.
- o El tub de PE 100 negre amb bandes grogues té la mateixa instal·lació que el tub de PE 100 taronja:
 - La banda de senyalització se seguirà col·locant com sempre a una distància de 20-30cm per sobre de la generatriu superior de la conducció de gas.
 - Amb el tub PE 100 negre amb bandes grogues s'instal·laran les mateixes proteccions que les utilitzades amb el tub de PE 100 taronja en instal·lacions al costat d'altres serveis (aigua, llum... etc.)
- Els tubs i instal·lacions de gas no estan dissenyades per suportar sobrecàrrega de maquinària pesada, pel que si han de situar-se grues o circular vehicles sobre les mateixos que poguessin originar danys, haurà de posar-se aquesta circumstància en coneixement de NEDGIA amb objecte d'establir els passos necessaris degudament senyalitzats i protegits amb lloses de formigó xapes d'acer o similar.
- Queda prohibit l'abassegament de materials o equips sobre les canalitzacions de gas i les seves instal·lacions com arquetes, preses de potencial, respiradors, etc., garantint en tot moment l'accés a la canalització de gas a fi d'efectuar els treballs de manteniment i conservació adequats.
- En el cas d'ús d'explosius a menys de 300 m. de les canalitzacions de gas, el seu ús estarà limitat, d'acord a les condicions específiques que es fixin a aquest efecte. En tot cas, s'ha de comptar amb una autorització especial de l'òrgan territorial competent, basada en un estudi previ de vibracions que garanteixi que la velocitat de les partícules en l'emplaçament de la canonada no superi en cap moment els 30 mm/s.
- Sempre que per l'execució dels treballs les instal·lacions de gas afectades quedin al descobert, es comunicarà al responsable indicat de NEDGIA, procedint el contractista a protegir i suportar l'entubat de gas d'acord a les indicacions d'aquest. Aquesta circumstància es mantindrà el temps mínim imprescindible i les canalitzacions es tapanen en presència de tècnics de NEDGIA.
- Els trams al descobert d'entubat d'acer, es protegiran amb manta antirroca per evitar desperfectes en el recobriment i, si per qualsevol circumstància, es produís algun dany al mateix, serà reparat abans d'enterrar la canalització. En cas contrari es pot originar un punt de corrosió accelerat que desembocaria en una perforació de l'entubat.
- Els tubs d'acer al carboni estan protegides contra la corrosió mitjançant un revestiment aïllant i un sistema elèctric de protecció catòdica. Pel correcte funcionament d'aquesta protecció és de vital importància la integritat d'aquest revestiment. Es comunicarà a NEDGIA qualsevol dany que es detectés al mateix.



- En el cas de tubs d'acer s'instal·laran una o diverses caixes de presa de potencial (a facilitar per NEDGIA) d'acord a les indicacions dels tècnics de NEDGIA, a amb objecte de mesurar i calibrar la possible influència de la Protecció Catòdica als gasoductes i a l'inrevés.
- En el cas de que s'efectuïn compactacions, sempre es contactarà amb el personal de Servei Tècnic designat per NEDGIA d'aquesta zona perquè els proporcionï la normativa adequada per dur a terme aquesta actuació, assegurant que aquesta es realitzarà de forma que la transmissió de vibracions als tubs de gas no superi els 30 mm per segon.
- L'Empresa que executi treballs a les proximitats de les instal·lacions de NEDGIA haurà d'estar en possessió dels plànols de les instal·lacions existents a la zona.
- Haurà de comunicar-se a NEDGIA l'aparició de qualsevol registre o accessori complementari de la instal·lació de gas, identificat com a tal, o que presumiblement es cregui que pugui formar part d'ella, sempre que no estigui definit als plànols de serveis subministrats.

En aquest sentit s'indica que en les proximitats de les canonades de gas poden existir altres canalitzacions complementàries destinades a la transmissió de dades, per la qual cosa hauran d'extremar les precaucions quan es realitzin treballs en els seus voltants.

- Si els treballs a realitzar afecten tapes de registres, vàlvules, respiradors o tapes d'accés a instal·lacions serà necessari restituir a la nova cota de rasant, deixant les instal·lacions afectades lliures de materials d'obra.
- En el supòsit de patir danys a les seves instal·lacions, NEDGIA es reserva el dret a emprendre les accions legals que consideri oportunes, així com reclamar les indemnitzacions corresponents.
- Tots els danys a persones i instal·lacions que poguessin produir-se com a conseqüència de les obres, seran per compte i risc del promotor o executor de les mateixes, fins i tot els derivats d'un eventual tall de subministrament de gas.
- A fi de garantir la seguretat de les persones i de les instal·lacions, quan les obres a realitzar siguin canalitzacions (elèctriques, aigua, comunicacions, etc.), es tindrà en compte l'exigència de distàncies mínimes de separació en paral·lelismes i encreuaments entre serveis d'acord a la reglamentació vigent i s'ha de comprovar, mitjançant el codi de colors, la pressió de la xarxa propera a la seva actuació. S'adjunta taula resum:

DISTANCIA	RANGO	CRUCE	PARALELISMO
MÍNIMA	MOP < 5 bar	0,2 m	0,2 m
	MOP >= 5 bar ^(*)	0,2 m	0,4 m
RECOMANADA	MOP < 5 bar	0,6 m	0,4 m
	MOP >= 5 bar ^(*)	0,8 m	0,6 ⁽¹⁾ m

(1) 2,5 m en zona semiurbana i 5 m en zona rural.

(*) Per P > 16 bar y distància < 10 metres es necessari consultar condicions a Distribuidora.



En el cas que no puguin mantenir-se les distàncies mínimes indicades cal informar a NEDGIA, per adoptar les mesures de protecció que es considerin convenients d'acord amb la següent puntualització:

- o Contigua a la zona de servitud permanent existeix una zona de seguretat, definida en la Norma UNE 60.305.83, que s'estén fins 2,5, 5 ó 10 metres a cada costat de l'eix de la canalització, en la qual l'execució de les excavacions o obres poden representar un canvi en les condicions de seguretat de la mateixa i en la qual no es donen les limitacions ni es prohibeixen les obres incloses com prohibides en la zona de servitud de pas, sempre que s'informi prèviament al titular de la instal·lació, per l'adopció de les accions oportunes que evitin els riscos potencials per a la canalització.
- Els treballs en proximitat s'efectuaran amb mitjans manuals quedant prohibit per raons de seguretat la utilització de mitjans mecànics, les precaucions s'intensificaran a 0,40 m sobre la cota estimada al tub o davant l'aparició de la malla o banda groga de senyalització, permetent-se, exclusivament l'ús de martell mecànic de mà per al trencament del paviment.
- Les obres de túnels, buidat de terrenys, perforació dirigida, etc., que poden afectar el tub per sota o lateralment requeriran especial atenció.
- Per donar compliment a la legislació vigent en matèria de prevenció de riscos laborals, els informem dels riscos de les instal·lacions:
 - o A l'objecte de donar compliment a allò estable el RD 171/2004 sobre coordinació de activitats empresarials, i per garantir la seguretat dels seus treballadors, NEDGIA informa a l'empresa sol·licitant que les instal·lacions representades als plànols adjunts es troben en règim normal d'explotació, és a dir, AMB gas a pressió.
 - o Es prohibeix fer foc o fer servir elements que produeixin espurnes en els voltants de les instal·lacions de gas.
 - o En el cas que es detecti una fuga o es percebi olor de gas, s'han de suspendre immediatament tot tipus de treballs en l'entorn de la instal·lació i avisar immediatament al Centre de Control d'Atenció d'Urgències de NEDGIA, comunicant aquesta circumstància.
 - o El sol·licitant queda obligat a adoptar les mesures preventives que siguin necessàries d'acord amb els condicionants d'instal·lació esmentats anteriorment i aquelles altres que poguessin ser necessàries en funció dels riscos de l'activitat a desenvolupar. Així mateix queda obligat a transmetre les mesures preventives derivades del paràgraf anterior als seus treballadors o tercers que pugui contractar.
 - o A l'execució dels treballs que realitzi haurà de respectar allò disposat el RD 1627/1997 Disposicions Mímines de Seguretat i Salut en Obres de Construcció.
 - o A aquesta informació de riscos no es contempen els riscos derivats del treball a realitzar pels treballadors de l'empresa sol·licitant o per les seves empreses de contracta, sent responsabilitat d'aquesta o de les seves empreses de contracta l'avaluació dels mateixos i l'adopció de les mesures preventives que siguin necessàries.



- o Si per això fos necessari disposar de més informació sobre les instal·lacions, preguem ens ho sol·licitin per escrit i amb anterioritat a l' inici dels treballs.
- o Posem a la seva disposició el telèfon del CCAU (Centre de Control d'Atenció d'Urgències) de NEDGIA perquè comuniquin immediatament qualsevol incidència que pugui suposar risc: **900.750.750 (24 hores durant tots els dies de l'any).**

AQUESTES INSTRUCCIONS ESTARAN DISPONIBLES PERMANENTMENT EN EL LLOC DE TREBALL.



CONDICIONANTS TÈCNICS.

Ens posem a la seva disposició per estudiar els Condicionants Tècnics, específics a la seva tipologia d'obra, o les solucions possibles per minimitzar les interferències entre les obres a executar i les instal·lacions de gas existents a la zona.

Per a això, cal que es posi en contacte amb nosaltres i que ens facilitin la seva documentació (plànols, detalls, memòries, etc.) de l'obra a realitzar en les proximitats de la xarxa de gas natural a la següent adreça de correu electrònic:

SSPPgasTramitaciones@leangridsservices.com

MODIFICACIÓ D' INSTAL·LACIONS.

Si fos necessari modificar l'emplaçament de les nostres instal·lacions cal que, prèviament a l'inici de les obres, es realitzi per escrit la corresponent sol·licitud de desviament indicant com a referència el número de sol·licitud d'informació, amb l'objectiu de procedir a la signatura de l'acord corresponent i efectuar el pagament de la quantitat establerta.

Les sol·licituds s'han d'adreçar al web de la distribuïdora:

www.nedgia.es/conexiones-y-actuaciones-en-la-red/actuaciones-sobre-la-red-existente

Nedgia Catalunya, S.A.
Gas Natural Redes GLP, S.A.



NOTIFICACIÓ D'INICI D'OBRA QUE AFECTA CANALITZACIÓ DE GAS

Ntra.Ref^a: (especifiqui inexcusablement la referència indicada a la sol·licitud d'informació realitzada a través de la Plataforma web)

DESTINATARI: Empresa Distribuïdora / Serveis Tècnics:

Adreça:.....

Tel:.....

Fax:.....

- Raó Social de l' empresa
executora de les obres :

- Domicili de l' empresa
executora de les obres :

- Lloc de les obres :

- Denominació de l' obra:

- Objecte de l' obra:.....

- Data d' inici d' execució d' obres:

- Duració prevista de les obres:

- Nom del Cap d' Obra:

- Telèfon de contacte amb el Cap d' Obra:

- Observacions:.....

Acceptant respectar les obligacions i normes facilitades per Nedgia Catalunya, S.A. i Gas Natural Redes GLP, S.A. i utilitzar-les adequadament per a evitar danys a les instal·lacions de distribució de gas durant els treballs que es desenvolupin a les seves immediacions (R.D. 919/2006).

(Lloc i data) a..... de de

Empresa Constructora
P.P.

Sgt. (Indiqueu nom i cognoms)



INTRODUCCIÓ DE LA CANONADA DE POLIETILÈ DE COLOR NEGRE

A la cartografia disponible a la web d'informació de serveis existents (eWise), les xarxes de distribució de NEDGIA, s'identificarà la canonada de Polietilè de color negre amb un codi diferent a fi de facilitar la seva identificació prèvia abans de l'inici de l'obra:

Codi PN: Canonada de Polietilè Negre instal·lada

Codi PE: Canonada de Polietilè Taronja / Groc instal·lat



El Grup Naturgy ha pres la decisió d'introduir gradualment la canonada de polietilè PE 100 de color negre per a la distribució de gas.

- o El tub de PE 100 negre s'identifica amb franges longitudinals grogues distribuïdes uniformement per tota la superfície del tub. D'aquesta manera es diferencia d'altres tubs negres utilitzats en altres serveis com ara la distribució d'aigua que utilitza PE 100 negre amb franges blaves.
- o Les franges longitudinals seran quatre (4) per a tots els diàmetres fins a 200 mm i sis i vuit (6-8) per a DN 250 i 315 mm, perquè, almenys una franja, sigui visible des de qualsevol angle un cop col·locat el tub a la rasa.
- o El tub de PE 100 negre amb bandes grogues té la mateixa instal·lació que el tub de PE 100 taronja:
 - La banda de senyalització se seguirà col·locant com sempre a una distància de 20-30 cm per sobre de la generatriu superior de la conducció de gas.
 - Amb el tub PE 100 negre amb bandes grogues s'instal·laran les mateixes proteccions que les utilitzades amb el tub de PE 100 taronja en instal·lacions al costat d'altres serveis (aigua, llum... etc.)



Exemple de visualització:

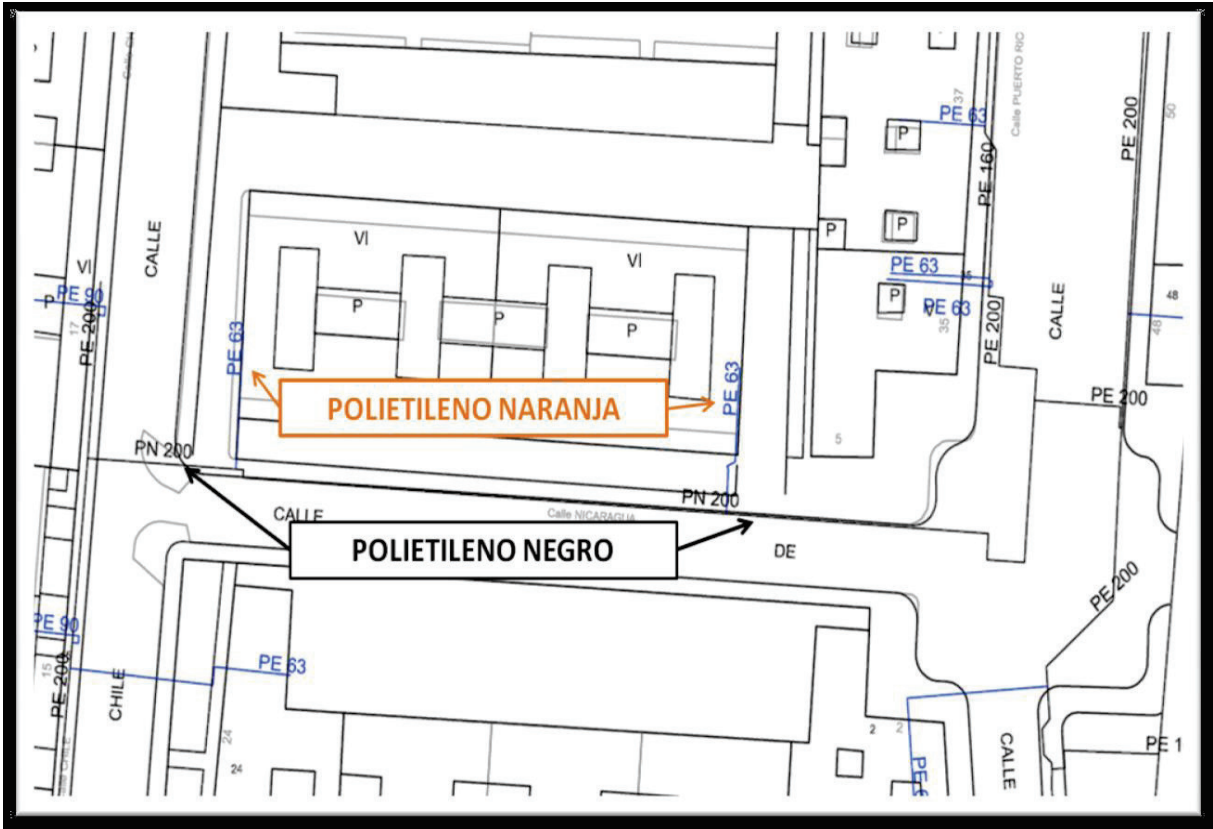

Condicionants Particulars Nedgia Catalunya, S.A.

És del nostre interès posar al seu coneixement els condicionants que haurà d'observar als treballs en proximitat d'instal·lacions propietat de Nedgia Catalunya, S.A. i/o Gas Natural Redes GLP, S.A. (d'ara endavant NEDGIA):

- La informació aportada és confidencial i d'ús exclusiu pel que es sol·licita, sent responsabilitat del sol·licitant l'ús indegut de la mateixa.
- El plànol que se'ls envia reflexa la situació aproximada de les instal·lacions propietat de NEDGIA
- Les dades contingudes als plànols tenen caràcter orientatiu: corresponen a allò registrat als nostres arxius fins al dia d'avui, per tant no pot ser interpretat com a garantia absoluta de respondre fidelment a la realitat de la ubicació de les instal·lacions esgrafiades.
- La informació reflexa la situació de les xarxes en el moment de la seva instal·lació. Aquesta informació pot haver variat des d'aleshores per actuacions de tercers a la zona, de manera que tant la posició de la xarxa, com les referències fixes poden haver estat alterades respecte allò reflectit als plànols. En conseqüència, per raons de seguretat es recomana realitzar els treballs d'excavació a mà a les immediacions de les xarxes de NEDGIA.
- **Si l'inici de l'execució material dels treballs objecte d'aquesta sol·licitud és posterior a tres mesos de la data actual, haurà de sol·licitar de nou els serveis existents per garantir el grau d'actualització de la informació.**
- L'enviament d'aquesta informació no suposa l'autorització ni conformitat per part de NEDGIA al projecte d'obra en curs, ni exonera a qui els executaran de les responsabilitats en què incorrin per danys i perjudicis a les nostres instal·lacions.
- A la zona sol·licitada poden existir instal·lacions de gas propietat de clients traçats dels quals no s'han inclòs en els plànols annexats.
- L'entitat sol·licitant comunicarà l' inici de les seves activitats a NEDGIA **al menys amb 72 hores d'antelació**, dirigint-se a Serveis Tècnics de la província corresponent, enviant a l'efecte l'escrit que s'annexa al final d'aquests condicionants. **És imprescindible esmentar en la mateixa la referència indicada a la sol·licitud de la informació a través de la plataforma d'Internet.** Les adreces d'enviament d'aquesta documentació és uinicio@nedgia.es
- Si fos necessari realitzar cales de recerca hauran de realitzar-se en presència de personal de NEDGIA
- **El Grupo Naturgy ha pres la decisió d'introduir gradualment la canonada de polietilè PE 100 de color negre per a la distribució de gas.**
 - o El tub de PE 100 negre s'identifica amb franges longitudinals grogues distribuïdes uniformement per tota la superfície del tub. D'aquesta manera es diferencia d'altres tubs negres utilitzats en altres serveis com ara la distribució d'aigua que utilitza PE 100 negre amb franges blaves.
 - o Les franges longitudinals seran quatre (4) per a tots els diàmetres fins a 200 mm i sis i vuit (6-8) per a DN 250 i 315 mm, perquè, almenys una franja, sigui visible des de qualsevol angle un cop col·locat el tub a la rasa..



- o El tub de PE 100 negre amb bandes grogues té la mateixa instal·lació que el tub de PE 100 taronja:
 - La banda de senyalització se seguirà col·locant com sempre a una distància de 20-30 cm per sobre de la generatriu superior de la conducció de gas.
 - Amb el tub PE 100 negre amb bandes grogues s'instal·laran les mateixes proteccions que les utilitzades amb el tub de PE 100 taronja en instal·lacions al costat d'altres serveis (aigua, llum... etc.)
- Els tubs i instal·lacions de gas no estan dissenyades per suportar sobrecàrrega de maquinària pesada, pel què si han de situar-se grues o circular vehicles sobre les mateixos que poguessin originar danys, haurà de posar-se aquesta circumstància en coneixement de NEDGIA amb objecte d'establir els passos necessaris degudament senyalitzats i protegits amb lloses de formigó xapes d'acer o similar.
- Queda prohibit l'abassegament de materials o equips sobre les canalitzacions de gas i les seves instal·lacions com arquetes, preses de potencial, respiradors, etc., garantint en tot moment l'accés a la canalització de gas a fi d'efectuar els treballs de manteniment i conservació adequats.
- En el cas d'ús d'explosius a menys de 300 m. de les canalitzacions de gas, el seu ús estarà limitat, d'acord a les condicions específiques que es fixin a aquest efecte. En tot cas, s'ha de comptar amb una autorització especial de l'òrgan territorial competent, basada en un estudi previ de vibracions que garanteixi que la velocitat de les partícules en l'emplaçament de la canonada no superi en cap moment els 30 mm/s.
- Sempre que per l'execució dels treballs les instal·lacions de gas afectades quedin al descobert, es comunicarà al responsable indicat de NEDGIA, procedint el contractista a protegir i suportar l'entubat de gas d'acord a les indicacions d'aquest. Aquesta circumstància es mantindrà el temps mínim imprescindible i les canalitzacions es taparan en presència de tècnics de NEDGIA.
- Els trams al descobert d'entubat d'acer, es protegiran amb manta antirroca per evitar desperfectes en el recobriment i, si per qualsevol circumstància, es produís algun dany al mateix, serà reparat abans d'enterrar la canalització. En cas contrari es pot originar un punt de corrosió accelerat que desembocaria en una perforació de l'entubat.
- Els tubs d'acer al carboni estan protegides contra la corrosió mitjançant un revestiment aïllant i un sistema elèctric de protecció catòdica. Pel correcte funcionament d'aquesta protecció és de vital importància la integritat d'aquest revestiment. Es comunicarà a NEDGIA qualsevol dany que es detectés al mateix.
- En el cas de tubs d'acer s'instal·laran una o diverses caixes de presa de potencial (a facilitar per NEDGIA) d'acord a les indicacions dels tècnics de NEDGIA, a amb objecte de mesurar i calibrar la possible influència de la Protecció Catòdica als gasoductes i a l'inrevés.
- En el cas de que s'efectuïn compactacions, sempre es contactarà amb el personal de Servei Tècnic designat per NEDGIA d'aquesta zona perquè els proporcioni la normativa adequada perdur a terme aquesta actuació, assegurant que aquesta es realitzarà de forma que la transmissió de vibracions als tubs de gas no superi els 30 mm per segon.
- L'Empresa que executi treballs a les proximitats de les instal·lacions de NEDGIA haurà d'estar en possessió dels plànols de les instal·lacions existents a la zona.



- Haurà de comunicar-se a NEDGIA l'aparició de qualsevol registre o accessori complementari de la instal·lació de gas, identificat com a tal, o que presumiblement es cregui que pugui formar part d'ella, sempre que no estigui definit als plànols de serveis subministrats.
En aquest sentit s'indica que en les proximitats de les canonades de gas poden existir altres canalitzacions complementàries destinades a la transmissió de dades, per la qual cosa hauran d'extremar les precaucions quan es realitzin treballs en els seus voltants.
- Si els treballs a realitzar afecten tapes de registres, vàlvules, respiradors o tapes d'accés a instal·lacions serà necessari restituir a la nova cota de rasant, deixant les instal·lacions afectades lliures de materials d'obra.
- En el supòsit de patir danys a les seves instal·lacions, NEDGIA es reserva el dret a emprendre les accions legals que consideri oportunes, així com reclamar les indemnitzacions corresponents.
- Tots els danys a persones i instal·lacions que poguessin produir-se com a conseqüència de les obres, seran per compte i risc del promotor o executor de les mateixes, fins i tot els derivats d'un eventual tall de subministrament de gas.
- A fi de garantir la seguretat de les persones i de les instal·lacions, quan les obres a realitzar siguin canalitzacions (elèctriques, aigua, comunicacions, etc.), es tindrà en compte l'exigència de distàncies mínimes de separació en paral·lelismes i encreuaments entre serveis d'acord a la reglamentació vigent s'ha de comprovar, mitjançant el codi de colors, la pressió de la xarxa propera a la seva actuació. S'adjunta taula resum:

DISTANCIA	RANGO	CRUCE	PARALELISMO
MÍNIMA	MOP < 5 bar	0,2 m	0,2 m
	MOP >= 5 bar ^(*)	0,2 m	0,4 m
RECOMANADA	MOP < 5 bar	0,6 m	0,4 m
	MOP >= 5 bar ^(*)	0,8 m	0,6 ⁽¹⁾ m

(1) 2,5 m en zona semiurbana i 5 m en zona rural.

(*) Per P > 16 bar y distància < 10 metres es necessari consultar condicions a Distribuidora.

En el cas que no puguin mantenir-se les distàncies mínimes indicades cal informar a NEDGIA, per adoptar les mesures de protecció que es considerin convenientes d'acord amb la següent puntualització:

- o Contigua a la zona de servitud permanent existeix una zona de seguretat, definida en la Norma UNE 60.305.83, que s'estén fins 2.5, 5 ó 10 metres a cada costat del'eix de la canalització, en la qual l'execució de les excavacions o obres poden representar un canvi en les condicions de seguretat de la mateixa i en la qual no es donen les limitacions ni es prohibeixen les obres incloses com prohibides en la zona de servitud de pas, sempre que s'informi prèviament al titular de la instal·lació, per l'adopció de les accions oportunes que evitin els riscos potencials per a la canalització.



- Els treballs en proximitat s'efectuaran amb mitjans manuals quedant prohibit per raons de seguretat la utilització de mitjans mecànics, les precaucions s'intensificaran a 0,40 m sobre la cota estimada al tub o davant l'aparició de la malla o banda groga de senyalització, permetent-se, exclusivament l'ús de martell mecànic de mà per al trencament del paviment.
- Les obres de túnels, buidat de terrenys, perforació dirigida, etc., que poden afectar el tub per sota o lateralment requeriran especial atenció.
- Per donar compliment a la legislació vigent en matèria de prevenció de riscos laborals, els 'informem dels riscos de les instal·lacions:
 - o A l'objecte de donar compliment a allò estable el RD 171/2004 sobre coordinació de activitats empresarials, i per garantir la seguretat dels seus treballadors, NEDGIA informa a l'empresa sol·licitant que les instal·lacions representades als plànols adjunts es troben en règim normal d'explotació, és a dir, AMB gas a pressió.
 - o Es prohibeix fer foc o fer servir elements que produeixen espurnes en els voltants de les instal·lacions de gas.
 - o En el cas que es detecti una fuga o es percebi olor de gas, s'han de suspendre immediatament tot tipus de treballs en l'entorn de la instal·lació i avisar immediatament al Centre de Control d'Atenció d'Urgències de NEDGIA, comunicant aquesta circumstància.
 - o El sol·licitant queda obligat a adoptar les mesures preventives que siguin necessàries d'acord amb els condicionants d'instal·lació esmentats anteriorment i aquelles altres que poguessin ser necessàries en funció dels riscos de l'activitat a desenvolupar. Així mateix queda obligat a transmetre les mesures preventives derivades del paràgraf anterior als seus treballadors o tercers que pugui contractar.
 - o A l'execució dels treballs que realitzi haurà de respectar allò disposat el RD 1627/1997 Disposicions Mímines de Seguretat i Salut en Obres de Construcció.
 - o A aquesta informació de riscos no es contempen els riscos derivats del treball a realitzar pels treballadors de l'empresa sol·licitant o per les seves empreses de contracta, sent responsabilitat d'aquesta o de les seves empreses de contracta l'avaluació dels mateixos i l'adopció de les mesures preventives que siguin necessàries.
 - o Si per això fos necessari disposar de més informació sobre les instal·lacions, preguem ens ho sol·licitin per escrit i amb anterioritat a l' inici dels treballs.
 - o Posem a la seva disposició el telèfon del **CCAU** (Centre de Control d'Atenció d'Urgències) de NEDGIA perquè comuniquin immediatament qualsevol incidència que pugui suposar risc: **900.750.750 (24 hores durant tots els dies de l'any).**

AQUESTES INSTRUCCIONS ESTARAN DISPONIBLES PERMANENTMENT EN EL LLOC DE TREBALL



CONDICIONANTS TÈCNICS.

Ens posem a la seva disposició per estudiar els Condicionants Tècnics, específics a la seva tipologia d'obra, o les solucions possibles per minimitzar les interferències entre les obres a executar i les instal·lacions de gas existents a la zona.

Per a això, cal que es posi en contacte amb nosaltres i que ens facilitin la seva documentació (plànols, detalls, memòries, etc.) de l'obra a realitzar en les proximitats de la xarxa de gas natural a la següent adreça de correu electrònic:

SSPPgasTramitaciones@leangridsservices.com

MODIFICACIÓ D' INSTAL·LACIONS.

Si fos necessari modificar l'emplaçament de les nostres instal·lacions cal que, prèviament a l'inici de les obres, es realitzi per escrit la corresponent sol·licitud de desviament indicant com a referència el número de sol·licitud d'informació, amb l'objectiu de procedir a la signatura de l'acord corresponent i efectuar el pagament de la quantitat establerta.

Les sol·licituds s'han d'adreçar al web de la distribuïdora:

www.nedgia.es/conexiones-y-actuaciones-en-la-red/actuaciones-sobre-la-red-existente

Nedgia Catalunya, S.A
Gas Natural Redes GLP, S.A..



NOTIFICACIÓ D'INICI D'OBRA QUE AFECTA CANALITZACIÓ DE GAS

Ntra.Ref^a: (especifiqui inexcusablement la referència indicada a la sol·licitud d'informació realitzada a través de la Plataforma web)

DESTINATARI: Empresa Distribuïdora / Serveis Tècnics:

Direcció:

Tel:

Fax:

Raó Social de l'empresa
executora de les obres:

Adreça de l'empresa
executora de les obres:

Lloc de les obres:

Denominació de l'obra:

Objecte de l'obra:

Data d'inici d'execució d'obres:.....

Durada prevista de les obres:

Nom del cap d'obra:

Telèfon de contacte amb el Cap d'Obra:

Observacions:

Acceptant respectar les obligacions i normes facilitades per Nedgia Catalunya, S.A. i Gas Natural Redes GLP, S.A. i utilitzar-les adequadament per a evitar danys a les instal·lacions de distribució de gas durant els treballs que es desenvolupin a les seves immediacions (R.D. 919/2006).

(Lloc i data) a de de

Empresa Constructora
P.P.

Sgt. (Indiqueu nom i cognoms)



INTRODUCCIÓ DE LA CANONADA DE POLIETILÈ DE COLOR NEGRE

A la cartografia disponible a la web d'informació de serveis existents (eWise), les xarxes de distribució de NEDGIA, s'identificarà la canonada de Polietilè de color negre amb un codi diferent a fi de facilitar la seva identificació prèvia abans de l'inici de l'obra:

Codi PN: Canonada de Polietilè Negre instal·lada

Codi PE: Canonada de Polietilè Taronja / Groc instal·lat



- **El Grupo Naturgy ha pres la decisió d'introduir gradualment la canonada de polietilè PE 100 de color negre per a la distribució de gas.**
 - El tub de PE 100 negre s'identifica amb franges longitudinals grogues distribuïdes uniformement per tota la superfície del tub. D'aquesta manera es diferencia d'altres tubs negres utilitzats en altres serveis com ara la distribució d'aigua que utilitza PE 100 negre amb franges blaves.
 - Les franges longitudinals seran quatre (4) per a tots els diàmetres fins a 200 mm i sis i vuit (6-8) per a DN 250 i 315 mm, perquè, almenys una franja, sigui visible des de qualsevol angle un cop col·locat el tub a la rasa..
 - El tub de PE 100 negre amb bandes grogues té la mateixa instal·lació que el tub de PE 100 taronja:
 - La banda de senyalització se seguirà col·locant com sempre a una distància de 20-30 cm per sobre de la generatriu superior de la conducció de gas.

Amb el tub PE 100 negre amb bandes grogues s'instal·laran les mateixes proteccions que les utilitzades amb el tub de PE 100 taronja en instal·lacions al costat d'altres serveis (aigua, llum... etc.)



Exemple de visualització:

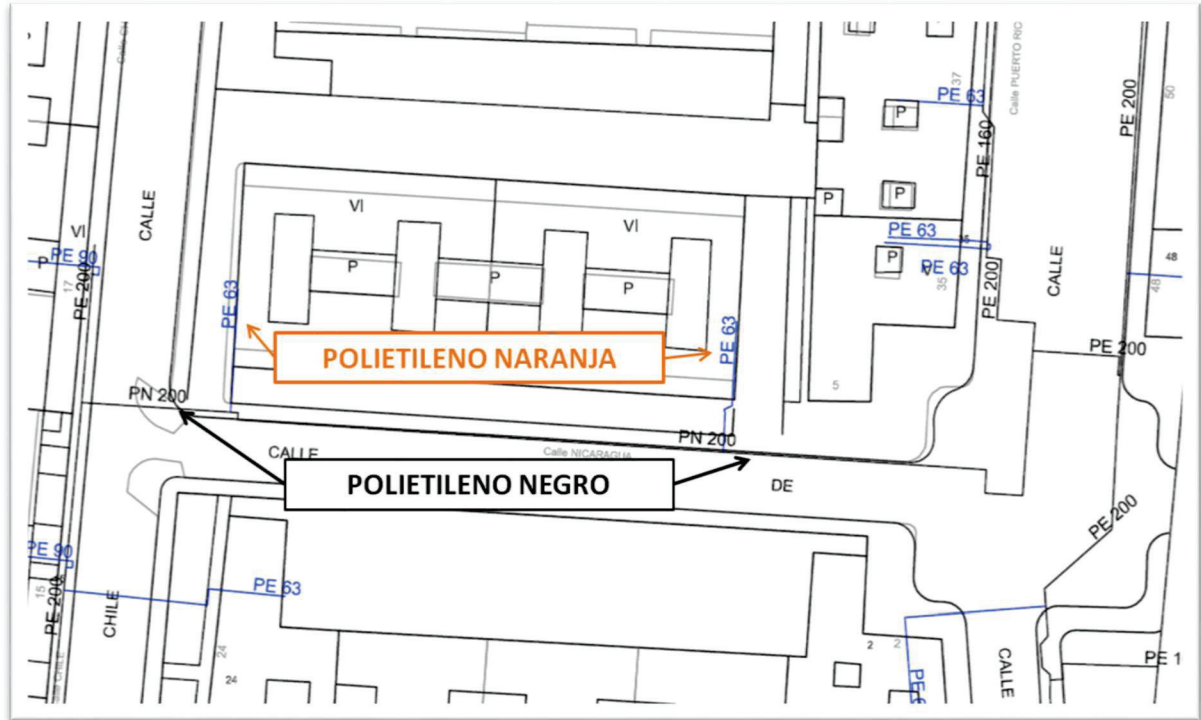

DIPUTACIÓ DE BARCELONA. PLA DIRECTOR DE CLAVEGUERAM DEL MUNICIPI DE MOIÀ

S'adjunta plànols de la situació de canalitzacions, pous i embornals:

Si hi ha pas de xarxa municipal unitària dins l'espai verd, però no hi ha cap afectació dins la zona on s'executarà l'obra'



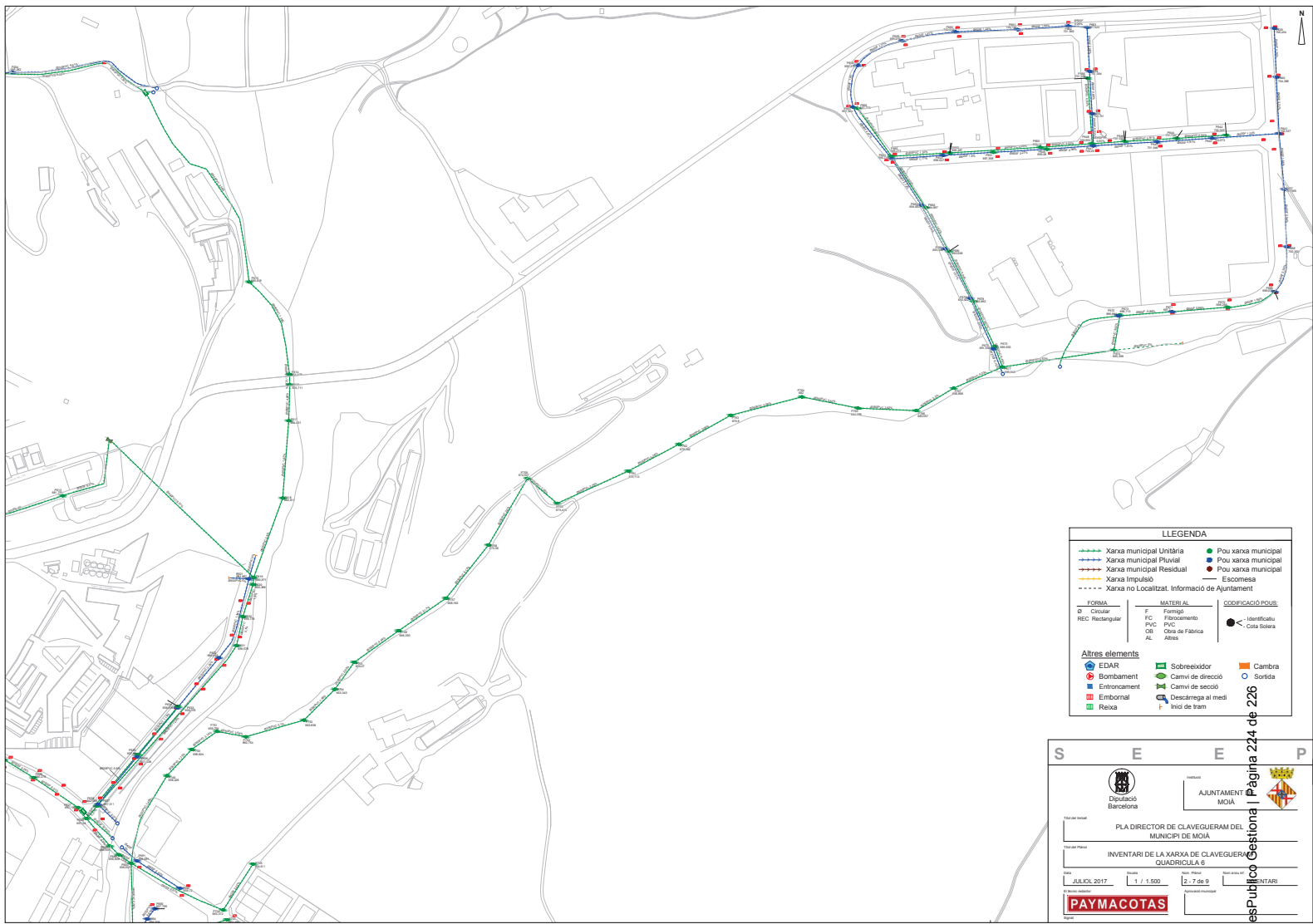

LEGENDA



--- Xarxa municipal Unitària	● Pou xarxa municipal
--- Xarxa municipal Pluvial	● Pou xarxa municipal
--- Xarxa municipal Residual	● Pou xarxa municipal
--- Xarxa Impulsió	● Escamesa
--- Xarxa no Localitzat. Informació de Ajuntament	--- Escamesa

FORMA	MATERIAL	CODIFICACIÓ/POUS
REC Circular	F Formigó	● Identificatiu
REC Rectangular	FC Fibrocement	● Cota Soterra
	PVC	
	OB Obra de Fabrica	
	AL Altra	

Altres elements

EDAR	Sobreexleidor	Canbra
Bombament	Camí de direcció	Sortida
Entroncament	Camí de secció	
Entibornal	Descàrrega al medi	
Retixa	Inici de tram	

S E E P

Diputació de Barcelona
 AJUNTAMENT DE MOIA

Títol del Pla: PLA DIRECTOR DE CLAVEGUERAM DEL MUNICIPI DE MOIA
 Títol del Pla: INVENTARI DE LA XARXA DE CLAVEGUERAM QUADRICULAR B

Data: JULIOL 2017 Escala: 1 / 1.500 Full: 2 de 5

PAYMACOTAS

Codi Validació: 9DPAA6LJWZ5RPJ24GPDNYG2KD
 Verificació: <https://moia.eadministracio.cat/>
 Document signat electrònicament des de la plataforma [esPublica](https://www.espublica.cat/)



Societat Municipal d'Aigües de Moià, S.A.

S'adjunta plànol de l'empresa de la situació de canalitzacions i pericons:

No hi ha cap afectació dins l'espai on es desenvolupa l'obra.

Per la connexió a la xarxa d'aigua, s'haurà de descalçar vorera davant equipament municipal, fins l'entrada d'aigües d'aquest.



